MITTEILUNGSBLATT

GEMEINDE SEUBERSDORF i.d.OPf.

SEITE 12
Kirchdorf jubiliert - Seubersdorf gratuliert

SEITE 17
Schulabschlüsse der Gemeinde Seubersdorf

SEITE 37
Tennisheim des ASV Batzhausen erstrahlt in neuem Glanz



Bild: Vera Gabler

Staatliche Feuerwehrehrung Gemeinde Seubersdorf i. d. OPf.

SEPTEMBER 2025

Ausgabe Nr. 247

21. Jahrgang

seubersdorf.de

Seubersdorf in der Oberpfalz

@gemeinde_seubersdorf_idopf

Heimat Info

Scan mich

SV Eintracht Seubersdorf

WEINFEST

Der Berg ruft

Am: 20. September 2025
Beginn: 18:00 Uhr

Musikalische Unterhaltung:

Duo Handwerk

(Georg Bleicher und Günter Müller)



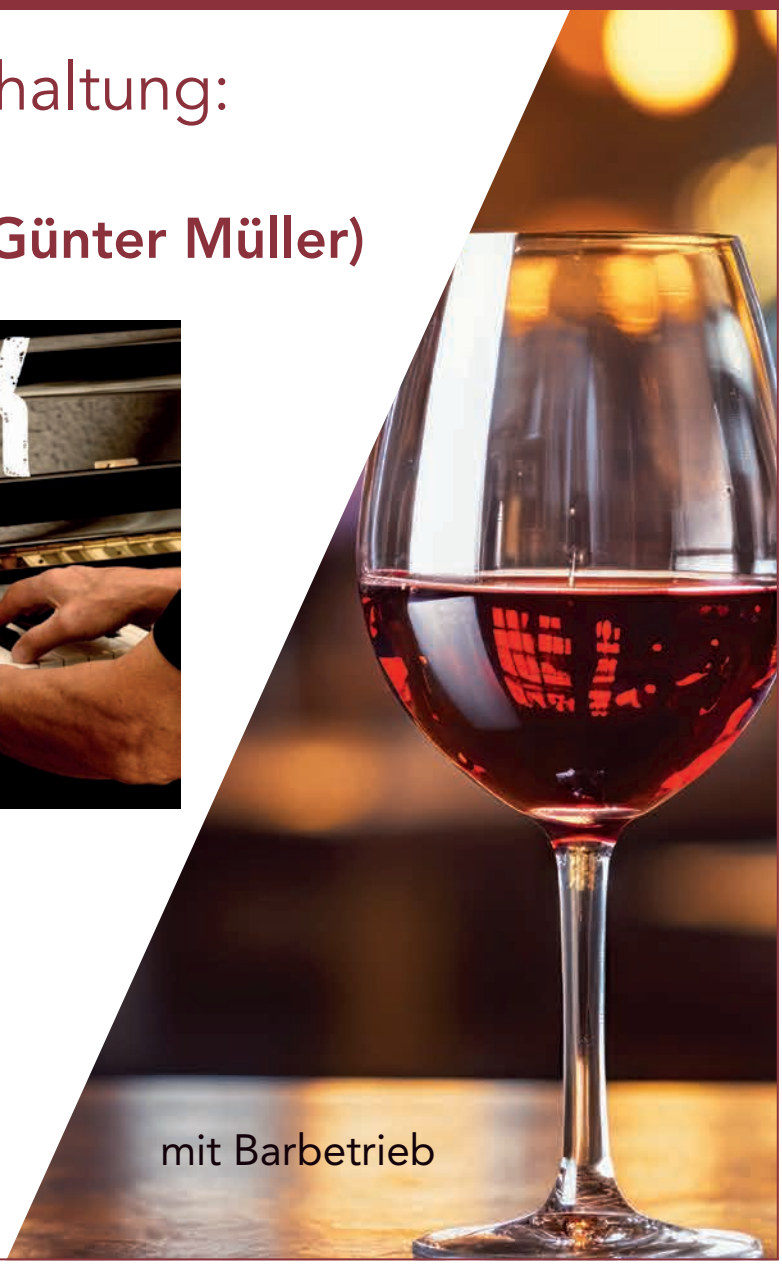

Für Euer leibliches Wohl,
ist bestens gesorgt.

Wir freuen uns auf
Euer Kommen!

mit Barbetrieb

VORWORT DES BÜRGERMEISTERS

LIEBE MITBÜRGERINNEN UND MITBÜRGER,

hoffentlich konnten Sie die letzten Wochen etwas nutzen, um ein paar freie Tage zu genießen und um Kraft zu tanken. In Ittelhofen, Wissing und Batzhausen wurde wieder ausgelassen Kirwa gefeiert und im Ferienprogramm jagte ein Highlight das Nächste.

Bei der Sanierung der gemeindeeigenen Straßen wurde keine Sommerpause eingelegt und mit dem Beginn der Sanierung der Straße Krappenhofen – Kerschhofen („Hennerloch") wird nun der dritte Abschnitt angepackt. Außerdem konnte der August genutzt werden, um die Ausschreibung zur Brunnensanierung sowie für die Elektrotechnik der Verbundleitung bei Batzhausen durchzuführen. Im September werden wir mit der Ausschreibung zum Neubau der Bahnbrücke bei Batzhausen beginnen. Mit der offiziellen Neueröffnung unseres Bahnhofs in Seubersdorf, welcher künftig vier jungen Firmen Platz bietet und der Sanierung der Sanitäranlagen im Kindergarten Batzhausen, können wieder zwei Projekte im September abgeschlossen werden. Wir freuen uns besonders darüber, dass wir hierfür ausschließlich mit zuverlässigen Firmen aus dem Gemeindegebiet zusammenarbeiten konnten.

Ende September finden zwei Informationsveranstaltungen in Eichenhofen und Batzhausen statt. Hier wird das Vorhaben der Firma Fuchs vorgestellt, welche die bestehende Windkraftanlage an der Deponie bei Eichenhofen gegen eine neue Anlage austauschen wird. Das Vorhaben ist privilegiert und sieht eine Bürgerbeteiligung vor. Nähere Informationen erfahren Sie am 25. September um 19 Uhr im Gasthaus Diepold-Schwarz oder am 26. September um 19 Uhr im Dorfhaus Eichenhofen.

Liebe Bürgerinnen und Bürger, aktuell suchen die verschiedenen politischen Gruppierungen wieder Kandidatinnen und Kandidaten für die Kommunalwahl am 8. März 2026. Auf lokaler Ebene macht ihr politisches Engagement und daher auch eine Kandidatur einen wichtigen Unterschied und ist Grundlage für ein weiterhin stabiles demokratisches Fundament bei uns vor Ort. Die Zusammenarbeit im Gremium ist über die Parteigrenzen hinweg sehr konstruktiv und das wollen wir uns auch erhalten.

Nun wünsche ich allen Kindern und Jugendlichen einen guten Einstieg ins neue Schul- bzw. Kindergartenjahr und allen Bürgerinnen und Bürgern einen guten Start in den September!

Ich bin sehr gerne
Ihr Bürgermeister.

Herzlichst Ihr

A. Steiner

Andreas Steiner
Erster Bürgermeister



GEMEINDE
SEUBERSDORF
i.d.OPf.

Bürgerversammlungen 2025

Liebe Bürgerinnen und Bürger,
wir laden Sie herzlich zu den Bürgerversammlungen der Gemeinde Seubersdorf i.d.OPf. zu folgenden Terminen ein:

• Wissing	Montag, 10.11.2025	19.00 Uhr	Alte Schule
• Ittelhofen	Dienstag, 11.11.2025	19.00 Uhr	Gasthaus Götz/Roserer
• Krappenhofen	Mittwoch, 12.11.2025	19.00 Uhr	Gasthaus Riel
• Freihausen	Donnerstag, 13.11.2025	19.00 Uhr	Gasthaus Mödl
• Batzhausen	Freitag, 14.11.2025	19.00 Uhr	Gasthaus Diepold-Schwarz
• Daßwang	Montag, 24.11.2025	19.00 Uhr	Schützenhaus
• Eichenhofen	Dienstag, 25.11.2025	19.00 Uhr	Dorfhaus
• Schnufenhofen	Mittwoch, 26.11.2025	19.00 Uhr	Dorfhaus
• Seubersdorf	Donnerstag, 27.11.2025	19.00 Uhr	Bürgersaal

ÖFFENTLICHE GEMEINDERATSSITZUNG

GEMEINDE SEUBERSDORF I.D.OPF. VOM 20. JULI 2024
- BESCHLUSSPROTOKOLL -

Siehe auch
-> Beschlussprotokoll im Internet unter www.seubersdorf.de dort unter „Ratsinformationssystem“
sowie die
-> Berichtserstattungen in den Tageszeitungen „MZ“, „NZ“ und „NN“

1. ANERKENNUNG DER NIEDERSCHRIFT zur 58. Sitzung des Gemeinderates vom 26.06.2025, Bekanntgabe der Beschlüsse aus nichtöffentlicher Sitzung (Art. 52 Abs. 3 GO)

Sachverhalt
Aus der nichtöffentlichen Gemeinderatssitzung vom 26.06.2025 gab es folgende Bekanntgaben:

- Der Gemeinderat beschloss die Vergabe von notwendigen Instandsetzungsarbeiten zur Beschaffung von Zuggurten, Umlenkrollen sowie sicherheitsrelevante Verschließteile für die Trennvorhänge in der Turnhalle der Grund- und Mittelschule Seubersdorf i.d.OPf. an den wirtschaftlichsten Bieter Fa. Marzik GmbH, Auf der Krautweide 18, 65812 Bad Soden am Taunus, zu einem Angebotspreis von 24.370,60 € brutto.
- Der Gemeinderat beschloss zur gemeindeeigenen Wasserversorgung - Verbundleitung bei Batzhausen, die Unterlagen zur Leerrohrverlegung und E-Technik im Verbundleitungsschacht Batzhausen sowie die anschließende Ausschreibung der Baumaßnahmen von den Ingenieurbüros Kehrer Planung/ EMR Plan GmbH in der vorgelegten Fassung.
- Der Gemeinderat beschloss die Vergabe der Planungsleistung für die einfache Dorferneuerung Daßwang an den wirtschaftlichsten Bieter Architekturbüro Steidl, Neuburg v.W., zu einem Angebotspreis von 101.863,80 € brutto für die Leistungsphasen 1-9.
  Ziel ist die Entwicklung und Umsetzung der Maßnahmen zur Verbesserung und Neugestaltung des Dorfmittelpunktes, des Pendlerparkplatzes mit Buswartehaus sowie die Umgestaltung und Aufwertung des Naherholungsgebietes Bo-See.
- Erster Bürgermeister Andreas Steiner gab dem Gemeinderat bekannt, dass sich ab 01.08.2025 die Öffnungszeiten des Rathauses wie folgt ändern:
  - o Donnerstag von 08:00 Uhr bis 12:00 Uhr und 14:00 Uhr bis 18:00 Uhr (anstatt 18:30 Uhr)
  - o Dienstag von 07:30 Uhr bis 12:00 Uhr (anstatt 08:00 Uhr)
  - o die restlichen Öffnungszeiten bleiben unverändert
  - o seit 2024 wurden die „Brückentage“ für das Rathaus abgeschafft, sodass jeder Fachbereich ständig besetzt ist.

Beschluss
Der Gemeinderat erhebt gegen die Niederschrift der 58. Gemeinderatssitzung vom 26.06.2025 keine Einwendungen und erkennt diese in der vorliegenden Fassung an.

Abstimmungsergebnis: 17 : 0

2. BAHNÜBERFÜHRUNGSBRÜCKE IN BATZHAUSEN; Vorstellung der Ausschreibungsunterlagen des Brückenbauwerkes durch das Ing.Büro EBB

Sachverhalt
Durch die EBB Ingenieurgesellschaft mbH wurden aussagekräftige Ausschreibungsunterlagen mittels Leistungsverzeichnis und Plänen erstellt:

- Chronologie des Bauvorhabens (grundsätzlich beträgt die Planungszeit bis zur Ausführung der Maßnahme ca. 6-8 Jahre)
- Bauzeit wird von Januar 2026 bis Juli 2026 forciert
- Ausschreibung der bauausführenden Firma in der Gemeinderatssitzung im September/ Oktober 2025 geplant. Voraussetzung ist die Vorlage der Eisenbahnkreuzungsvereinbarung im Original bei der Regierung der Oberpfalz zur Förderung gemäß dem Kostenteilungsschlüssel zwischen Gemeinde 49,20 % und der DB InfraGO AG 50,80 %.
- Die Kostenberechnung der Baumaßnahme beläuft sich auf ca. 2,44 Mio. €
- An Unterlagen wurden vorgestellt: Übersichts-, Lage- und Höhenplan, Bauwerksplanung, Kostenübersicht, Leistungsverzeichnis

Beschluss
Der Gemeinderat beschließt zur Bahnüberführungsbrücke in Batzhausen die Unterlagen zum Ersatzneubau sowie die anschließende Ausschreibung der Baumaßnahme von der EBB Ingenieurgesellschaft mbH in der vorgelegten und vorgestellten Fassung.

Abstimmungsergebnis: 18 : 0

3. BAHNÜBERFÜHRUNGSBRÜCKE IN BATZHAUSEN; Vereinbarung über eine Eisenbahnkreuzungsmaßnahme nach §§ 3, 12 EKrG mit der DB InfraGo AG

Beschluss
Der Gemeinderat beschließt zur Beseitigung und Neuerrichtung der Bahnüberführungsbrücke in Batzhausen die Vereinbarung über eine Eisenbahnkreuzungsmaßnahme nach §§ 3, 12 EKrG zwischen der DB InfraGo AG und der Gemeinde Seubersdorf i.d.OPf. in der vorgelegten und vorgestellten Fassung.

Abstimmungsergebnis: 18 : 0

4. GEMEINDEEIGENE WASSERVERSORGUNG; Sanierung Brunnen 2 Seubersdorf - Vorstellung Leistungsverzeichnisses durch das Sachverständigenbüro Anders & Raum

Beschluss
Der Gemeinderat beschließt zur gemeindeeigenen Wasserversorgung - Brunnen 2 in Seubersdorf, die Unterlagen zur Teilsanierung des Brunnen 2 sowie die anschließende Ausschreibung der Baumaßnahme vom Sachverständigenbüro für Grundwasser Anders & Raum in der vorgelegten und vorgestellten Fassung.

Abstimmungsergebnis: 18 : 0

5. VORSTELLUNG DES KLIMASCHUTZKONZEPTES DER GEMEINDE SEUBERSDORF I.D.OPF.

Sachverhalt
In der Gemeinderatssitzung am 17.07.2025 stellte die Klimaschutzmanagerin der Regina GmbH, Frau Kathrin Kimmich, zusammen mit dem Klimaschutzbeauftragten der Stadt Nürnberg, Herr Christian Winterhalter, das erstellte Klimaschutzkonzept anhand einer digitalen Präsentation dem Gemeinderat vor.



Genießen Sie einen schönen

witzigen Sonntagsausflug, 2. November nach Weiden!

mit Titelverteidiger

Daniel Götz

aus Ittelhofen

Anmeldung: Alwin Semmler
Mail: as@semmlerdruck.de
Handy: 0171 240 23 99
Abfahrt: 10 Uhr Rathausplatz Seub.
Rückfahrt: 19 Uhr
Preis: Busfahrt mit Eintritt
pro Person 50 Euro



Beschluss
Der Gemeinderat nimmt das vorgelegte und vorgestellte integrierte Klimaschutzkonzept der Gemeinde Seubersdorf i.d.OPf. zur Kenntnis und beschließt, das weitere Vorgehen im Rahmen einer folgenden Klausurtagung zu besprechen.

Abstimmungsergebnis: 18 : 0

6. ANTRAG AUF BAUGENEHMIGUNG FÜR BAUVORHABEN: Anbau einer Lagerhalle an Bestand Bauort: FlNr. 774/34, Gem. Seubersdorf, Am Weichenturm 1, Seubersdorf, 92358 Seubersdorf i.d.OPf.

Beschluss
Der Gemeinderat stimmt dem Antrag auf Baugenehmigung zu und erteilt das gemeindliche Einvernehmen nach § 36 BauGB.

Abstimmungsergebnis: 18 : 0

7. VEREINSFÖRDERUNG der Gemeinde Seubersdorf i.d.OPf. für Dorfstadel, Dorfhäuser, Vereinsheime, Sportplätze

Sachverhalt
Es wurden folgende Vereinbarungen zur Förderung durch die Gemeinde Seubersdorf i.d.OPf. getroffen:

- Dorfstadel in Freihausen, Ittelhofen, Batzhausen
  - o Jährlicher Zuschuss i.H.v. 1.000 € pauschal
  - o Jährliche Betriebskostenabrechnung zwischen Gemeinde Seubersdorf i.d.OPf. und Dorfgemeinschaft
- Dorfstadel in Schnufenhofen
  - o Jährlicher Zuschuss i.H.v. 500 € pauschal zusätzlich zum Zuschuss für das Dorfhaus
- Dorfhäuser in Eichenhofen, Schnufenhofen, Wissing (ehem. Schule), Daßwang (Schützenhaus)
  - o Jährlicher Zuschuss i.H.v. von 30 % der Betriebskosten, maximal 2.000 €
  - o Dorfhaus Schnufenhofen: Jährlicher Zuschuss i.H.v. von 50 % der Betriebskosten im Vorfeld für Feuerwehrgerätehaus in Abzug
- Vereinsheime: Sportheime Batzhausen, Daßwang, Freihausen sowie Musikerheim Seubersdorf i.d.OPf., Schützenheim Seubersdorf i.d.OPf. und OGV Vereinshaus Seubersdorf i.d.OPf.
  - o Jährlicher Zuschuss i.H.v. von 30 % der Betriebskosten, maximal 1.000 €
  - o Sportheim Seubersdorf i.d.OPf.: Erstattung i.H.v. 30 % der Stromkosten, 30 % Anteil Heizkosten, 100 % Versicherungen
- Sportplätze in Freihausen, Batzhausen und Daßwang
  - o Jährlicher Zuschuss i.H.v. 2.500 € pauschal
  - o Sportplatz Seubersdorf i.d.OPf. (ausschließlich Schulsportplatz): Erstattung i.H.v. 50 % Kosten Platzwart, 33 % Kosten Dünger, 50 % Wassergebühren

Die Vereinbarung zur Jugendförderung bleibt unverändert.

Beschluss
Der Gemeinderat beschließt zur Unterstützung des gemeinnützigen Engagements die Vereinsförderung der Gemeinde Seubersdorf i.d.OPf. für Dorfstadel, Dorfhäuser, Vereinsheime und Sportplätze in der vorgelegten Fassung.

Abstimmungsergebnis: 18 : 0

8. BERICHT DES BÜRGERMEISTERS UND ANFRAGEN

Sachverhalt
Die nächste Gemeinderatssitzung findet am Donnerstag, den 18.09.2025, um 19:00 Uhr, im Bürgersaal des Rathausvorplatzes statt.
Im Monat August findet keine Gemeinderatssitzung statt.

Die Informationsveranstaltung zum Glasfaserausbau im Gemeindegebiet Seubersdorf i.d.OPf. am 14.07.2025 wurde mit über 500 Besuchern sehr gut angenommen.
Der Baubeginn (Erdbauarbeiten) wird im September 2025 erfolgen. Bis dahin und darüber hinaus wird die bauausführende Firma Rädlinger mit jedem einzelnen Anschlussnehmer die Trassenführung ins Gebäude besprechen.

GR Solfrank erinnerte an den Vortrag von Manfred Melzl „Adelburg - Historie, neue Erkenntnisse" im Bürgersaal am Rathausvorplatz Seubersdorf i.d.OPf. am Freitag, den 18.07.2025, um 18:30 Uhr.





Lu Jong – tibetischer Yoga Kurs

Eine alte tibetische Bewegungslehre, um Körper, Geist und Energie zu pflegen. Diese einfachen Übungen haben tief greifende Wirkung auf unsere Gesundheit und unser Glücklichsein.

Durch die Kombination von Position, Bewegung und Atmung wird die körperliche Gesundheit, mentale Klarheit und Vitalität verbessert. Wir arbeiten sanft mit der Wirbelsäule. Zudem kann es von Menschen jeden Alters und unabhängig von ihrer körperlichen Beweglichkeit praktiziert werden. Der Nutzen ist sofort spürbar.

Anmeldung/Fragen gerne unter praxis-osteopathie-kinesiologie@gmx.de
Telefon: 0152/34287494
Ort: . . . . . Seubersdorf, Marien-Apotheke
Kurszeiten und -beginn: . Montags 18:30–20:00 Uhr
Kursstart: . . . . . 22.09. danach wöchentlich
Preis: . . . . . 17,-€ je 90min



Kursleitung: Claudia Meyer (Heilpraktikerin in Osteopathie und Tibetische Kinesiologie)

FRANK Parkett | Fachbetrieb für Bodenbeläge

- Parkettböden
- Linoleum
- Vinyl-Designbeläge
- PVC-Bodenbeläge
- Teppichböden
- Trockenestrich
- Treppenrenovierung
- Verlegeservice
- Beschattungen



E-Mail: frank-parkett@t-online.de
Telefon: 09497 854
Adresse: Regensburger Str. 58, 92358 Seubersdorf
www.frankparkett.de




GLAS Götz

Besuchen Sie gerne unsere Ausstellung
Alois-Senefelder-Straße 35
92318 Neumarkt-Stauf
Telefon: 09181/6986088
Mail: info@glas-goetz.de




Halle/Gewerbefläche zur Miete oder Kauf gesucht:
- ca. 100 - 500 qm
- Heizung, WC, Parkplätze wünschenswert
- Seubersdorf und Umgebung

Angebote gerne an
hallegesucht@mail.de oder 0176/22253169

BEGEHBARE DUSCHE
in 24 Stunden
BIS ZU 100% FÖRDERUNG *ab Pflegegrad 1





BADELIX
Kostenlose Vorort-Beratung
09189 4390686

JURA - REISEMOBILE
info@jura-reisemobile.de • 09497/949686
www.jura-reisemobile.de
individuell • flexibel • familiär
VERMIETUNG



VON DER GEMEINDE

MITTEILUNG VOM STANDESAMT SEUBERSDORF I.D.OPF.

JULI 2025

GEBOREN WURDEN:

Den Eltern **Vasyl und Mariia Bida**, Batzhausen, Am Bahndamm, ein Sohn **Dariy-Darjan Vasykjowytsch**

Den Eltern **Manuel und Susanne Zachmeier**, geb. Huml, Batzhausen, Mantlacher Weg, eine Tochter **Emma**

Den Eltern **Marco Luber und Susanne Stauner**, Seubersdorf i.d.OPf., Schlehenweg, ein Sohn **Timo**

Den Eltern **Christian und Sophie Fornataro**, geb. Seelus, Batzhausen, Zum Bahnhof, ein Sohn **Matteo Francesco**

Den Eltern **Manuel und Sabrina Vögerl**, geb. Lautenschlager, Freihausen, Weinbergstraße, ein Sohn **Luis**

GEHEIRATET HABEN:

Herr **Manuel Andreas Schneider**, Seubersdorf i.d.OPf., Gartenstraße und **Frau Stephanie Greiner**, Seubersdorf i.d.OPf., Gartenstraße



Stephanie Greiner & Manuel Schneider Seubersdorf

Herr **Ethan Daniel Elijah Butler**, Vilseck, und Frau **Jasmin Eichenseer**, Seubersdorf i.d.OPf., Gartenstraße

Herr **Markus Kirsch**, Batzhausen, Engelloh, und Frau **Simone Christina Paulus**, Batzhausen, Engelloh

Herr **Thomas Stefan Federhofer**, Daßwang, Breitenbrunner Straße, und Frau **Patricia Theresa Kremer**, Freihausen, Neuhauser Straße

Herr **Stefan Holzer**, Wissing, Am Schleifberg und Frau **Marina Anna Gerber**, Wissing, Am Schleifberg



Jasmin Eichenseer & Ethan Butler Vilseck/Seubersdorf

VERSTORBEN SIND:

Frau **Maria Ferstl**, Seubersdorf i.d.OPf., Bahnhofstraße, mit 85 Jahren

Herr **Franz Xaver Gehr**, Wissing, Ledergasse, mit 92 Jahren

Frau **Rosa Reinstein**, Daßwang, Bergstraße, mit 85 Jahren

Herr **Meier Günther**, Batzhausen, Zum Bahnhof, mit 64 Jahren



Simone Paulus & Markus Kirsch Batzhausen

MITTEILUNG VOM STANDESAMT SEUBERSDORF I.D.OPF.

AUGUST 2025

GEBOREN WURDEN:

Den Eltern **Jan und Julia Gebhardt** geb. Vögerl, Schnufenhofen, Schulgartenstraße, ein Sohn **Rafael**

Den Eltern **Chris und Christin Sattler**, geb. Hanuszak, Seubersdorf i.d.OPf., Mühlweg, ein Sohn **Emilio**

Den Eltern **Markus und Sophia Heindl** geb. Bernard, Daßwang, Birkenweg, ein Sohn **Laurenz**

Den Eltern **Maximilian und Karin Waffler** geb. Karg, Seubersdorf i.d.OPf., Föhrenstraße, ein Sohn **Kilian**

Den Eltern **Tobias Wittl und Susanne Feuerer**, Eichenhofen, Am Südhang, ein Sohn **Julian**

Den Eltern **Johannes und Sophia Pechl** geb. Heim, Ittelhofen, Labertalstraße, ein Sohn **Max**

Den Eltern **Michael und Kathrin Spangler** geb. Löw, Schnufenhofen, Am Hirschberg, eine Tochter **Lisa**

Den Eltern **Paul und Nadine Reim** geb. Walder, Wissing, Unterdorf, ein Sohn **Liam**

GEHEIRATET HABEN:

Herr **Günther Bogenberger**, Riedenburg, GT Buch, und Frau **Sigrid Hildegard Weigert**, geb. Meier, Seubersdorf i.d.OPf., GT Batzhausen

Herr **Alexander Schulz**, Seubersdorf i.d.OPf., Regensburger Straße, und Frau **Nicole Marie Heiniger**, Seubersdorf i.d.OPf., Regensburger Straße

Herr **Markus Beer**, Schnufenhofen, Petersweg, und Frau **Sabine Juliane Klisch**, Schnufenhofen, Petersweg



Sabine Klisch & Markus Beer Schnufenhofen

VERSTORBEN SIND:

Herr **Josef Bierschneider**, Batzhausen, Bahnhofsiedlung, mit 79 Jahren

Frau **Mathilde Vögerl**, Ittelhofen, Jakobiweg, mit 90 Jahren

Frau **Edeltraud Schächtner**, Schnufenhofen, Schulgartenstraße, mit 62 Jahren



Patricia Kremer & Thomas Federhofer Freihausen/Daßwang



Marina Gerber & Stefan Holzer Wissing

DIE GEMEINDE GRATULIERTE IM JULI 2025

80. GEBURTSTAG
Anna Riel, Seubersdorfer Straße, Krappenhofen

85. GEBURTSTAG
Klara Weigl, Kramergasse, Schnufenhofen

Edeltraut März, Krokusweg, Batzhausen

Erich Tannenberger, Zum Bahnhof, Batzhausen

Eckhard Mehlberg, Hochweg, Seubersdorf

90. GEBURTSTAG
Maria Stephan, Freihauser Straße, Ittelhofen

EISERNE HOCHZEIT
Eckhard und Erika Mehlberg, Hochweg, Seubersdorf



Anna Riel · Krappenhofen

GEMEINDE
SEUBERSDORF
i.d.OPf.

Liebe Bürgerinnen,

liebe Bürger,

das Bürgerbüro und Standesamt ist

am Donnerstag, 25.09.2025

aufgrund einer Fortbildungsveranstaltung

ganztägig geschlossen.

Wir bitten um Ihr Verständnis. Vielen Dank.

Ihr Team der Gemeinde Seubersdorf i.d.OPf.

DIE GEMEINDE GRATULIERTE IM AUGUST 2025

80. GEBURTSTAG
Manfred Krebs, Lärchenstraße, Seubersdorf

85. GEBURTSTAG
Rosa März, Rosengasse, Batzhausen

Josef Anders, Zum Bahnhof, Batzhausen

Josef Riehl, Bahnhofsiedlung, Batzhausen

Ludwig Gottschalk, Mantlacher Weg, Batzhausen

90. GEBURTSTAG
Anna Götz, Regensburger Straße, Seubersdorf

GOLDENE HOCHZEIT
Ludwig und Margareta Bogner, Apianstraße, Ittelhofen

DIAMANTENE HOCHZEIT
Dr. Engelbert und Gerlinde Frank, Stocketweg, Seubersdorf

Erich und Maria Tannenberger, Zum Bahnhof, Batzhausen

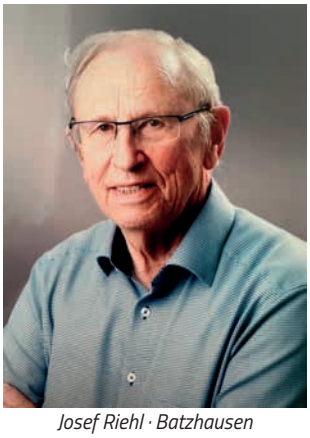

Josef Riehl · Batzhausen



Ludwig Gottschalk · Batzhausen



Anna Götz · Seubersdorf



HAUPT- UND NEBENWOHNSITZE SEUBERSDORF I.D.OPF.

STAND VOM 30.06.2025

Ort	Hauptwohnsitze	Nebenwohnsitze	Gesamt
Seubersdorf	1788	91	1879
Krappenhofen	103	10	113
Neuhausen	33	0	33
Batzhausen	944	48	992
Klingelmühle	4	0	4
Waldhausen	121	9	130
Daßwang	534	23	557
Willmannsdorf	27	0	27
Winn	59	0	59
Eichenhofen	339	18	357
Gastelshof	10	1	11
Haag	5	0	5
Freihausen	206	6	212
Riedhof	19	0	19
Ittelhofen	196	11	207
Waldkirchen	30	0	30
Schnufenhofen	421	22	443
Wissing	512	24	536
Wachtlhof	25	0	25
Gesamt:	**5376**	**263**	**5639**

DEUTSCHE BAHN INFORMIERT AUF NEUER WEBSEITE ZUR GENERALSANIERUNG IN BAYERN

In Bayern starten die Generalsanierungen mit der Strecke Nürnberg – Regensburg im ersten Halbjahr 2026. An diese schließt sich die Strecke Obertraubling – Passau im zweiten Halbjahr 2026 an. Insgesamt werden sieben Strecken in Bayern generalsaniert. Mit der Generalsanierung macht die Deutsche Bahn aus dem hochbelasteten Netz ein Hochleistungsnetz.

Die Webseite der Generalsanierung in Bayern ist die erste Anlaufstelle für Interessierte, Anwohner:innen und Pendler:innen der sieben bayrischen Generalsanierungen. Noch informiert die Seite allgemein über die Ziele und Hintergründe der Generalsanierung. Wer keine Inhalte verpassen will, kann sich bereits jetzt für die beiden Strecken Nürnberg-Regensburg und Obertraubling-Passau für eine Infomail anmelden. Diese Möglichkeit wird es zeitversetzt auch für die anderen Korridore geben.



Copyright: Deutsche Bahn AG / Oliver Lang

Zudem gibt es einen Pressebereich, ein Kontaktformular und ein FAQ, das sich nach und nach füllen wird. Pendler:innen und Reisende können sich für die Strecke Nürnberg-Regensburg ab Herbst dieses Jahres über den Ersatzverkehr informieren. Entsprechende Pläne werden rechtzeitig verlinkt.

Informieren Sie sich hier, wie mit der Generalsanierung in Bayern eine robustere und zuverlässigere Infrastruktur entstehen soll: https://generalsanierung-bayern.deutschebahn.com/home.html

DEUTSCHE BAHN INFORMIERT IM RATHAUS SEUBERSDORF ÜBER GEPLANTE GENERALSANIERUNGEN

Bürgermeister Steiner begrüßte Vertreterinnen der Deutschen Bahn im Rathaus Seubersdorf, um über die geplanten Generalsanierungen auf den Bahnstrecken zwischen Nürnberg und Regensburg sowie zwischen Obertraubling und Passau zu sprechen.

Im persönlichen Gespräch stellten die Projektleiterinnen Maria Söylemez (Generalsanierung Nürnberg–Regensburg) und Aslihan Gebhart (Generalsanierung Obertraubling–Passau) die geplanten Arbeiten im jeweiligen Abschnitt vor. Dabei ging es nicht nur um die technische Umsetzung, sondern auch um Themen, die für unsere Gemeinde besonders wichtig sind – etwa die Gestaltung des Ersatzverkehrs während der Bauzeit, mögliche Auswirkungen auf den Bahnhof Seubersdorf und Maßnahmen zum Umweltschutz.

„Wir möchten die betroffenen Städte und Gemeinden von Anfang an in die Planungen einbinden. Uns ist wichtig, dass die Verantwortlichen vor Ort genau wissen, an wen sie sich bei Fragen oder Anregungen wenden können", betonte Maria Söylemez. Auch Aslihan Gebhart hob den Wert des direkten Austauschs hervor: „Die Ortskenntnis der Menschen vor Ort ist für uns unverzichtbar. Jeder Hinweis hilft, das Projekt optimal umzusetzen."

Bürgermeister Steiner bedankte sich für den Besuch und die offenen Gespräche: „Es ist gut zu wissen, dass unsere Anliegen hier Gehör finden und wir frühzeitig informiert werden."



Sie suchen einen
zuverlässigen Partner,
der **fachkompetent & sauber** arbeitet?

Wir bieten Ihnen - mit 40-jähriger Erfahrung:

- Stuckateurarbeiten
- Innen- und Außenputze
- Pflaster und Zäune
- Vollwärmeschutz

Rufen Sie uns jetzt an:
Tel. 09497-1014
Batzhausen
www.scherer-bau.de

HS SCHERER BAU GMBH
PUTZ · FASSADE · PFLASTER

TANNENBERGER
HEIZUNG UND BAD

~ Heizung
~ Lüftung
~ Solar
~ Sanitär
~ Kundendienst
~ Tankservice

Hauptstraße 57
92358 Batzhausen
Tel. 09497/398 o.705
E-Mail:
info@tannenberger-gmbh.de
www.tannenberger-gmbh.de

JAN BAU
MAURER- & BETONBAUER

Wir führen aus:
· Neubau
· Umbau
· Altbau
· Verputzen
· Pflastern
· Gartenbau

Neuhausen 38
92358 Seubersdorf
09497 941 55 61
01515 688 2979
jan@janbau.eu

PKW-Anhänger
Stefan Freihart
Buch 39 · 92363
Breitenbrunn
Mobil: 0171-6825893 · Tel. 09495-9030108

meier
HEIZUNGSBAU GmbH
Du suchst eine Ausbildung zum
Anlagenmechaniker (m/w/d)
dann bist Du bei uns genau richtig,
auch für Quereinsteiger!

Wir bieten Dir:
- Jährliches Urlaubs- und Weihnachtsgeld
- Prämien bei guten Leistungen
- Kostenübernahme bei überbetrieblichen Ausbildungen
- Zuschuss für Führerschein
- Bereitstellung für Lehrmittel
- Berufsweiterbildung
- Weihnachts- und Firmenfeiern

Melde Dich einfach bei:
Meier Heizungsbau GmbH
Regensburger Str. 55, 92358 Seubersdorf
Email: meier.heizungsbau@gmx.de
Telefon-Nr. 09497-265

Gasthaus Thumann
Labertalstr. 11 · 92358 Ittelhofen
Jedes 1. Wochenende im Monat geöffnet!
Oktober 2025: Fr. 03., Sa. 04., So. 05.
„Auch Essen zum Mitnehmen“
Einfach anrufen - und abholen!
Tel. 09497/1888
Es freut sich auf Ihren Besuch: Fam. Thumann
Öffnungszeiten: Fr. u. Sa. ab 16.30 Uhr - So. ab 11.00 Uhr

- Energieexperte/kfw
- Feuerstättenreinigung
- Energieberatung

Rainer Großmüller
Kaminkehrermeister · Energieberater / HWK
Anglerstraße 8a
92318 Neumarkt
info@rainer-grossmueller.de
Tel. 0 91 81/47 90 07
Mobil: 01 51/12 84 85 20
www.kaminkehrer-grossmueller.de

KIRCHDORF JUBILIERT – SEUBERSDORF GRATULIERT

Ein besonderes Ereignis konnte Kirchdorf an der Krems feiern: „50 Jahre Stadterhebung". Dieses Jubiläum (über das wir bereits kurz in unserer letzten Ausgabe berichtet hatten), wollen wir als Partnergemeinde an dieser Stelle ausführlich darstellen und würdigen.



Bürgermeister Andreas Steiner für die Gemeinde Seubersdorf und Konrad Schmid für den Partnerschaftsverein Seubersdorf-Kirchdorf gratulierten der Stadt Kirchdorf beim Festakt zum Jubiläum.

Gerne hatten 1. Bürgermeister Andreas Steiner und Konrad Schmid als 1. Vorsitzender des Partnerschaftsvereins Seubersdorf-Kirchdorf die Einladung von Seiten Kirchdorfs angenommen. Bei der großen Festsitzung des Gemeinderats im Rathaus wurden die „Freunde aus Seubersdorf" von 1. Bürgermeister Dr. Markus Ringhofer in seiner Ansprache ebenso wie die weiteren Repräsentanten aus der Politik und des öffentlichen Lebens herzlich begrüßt. Nach einer Präsentation aus vielen Bereichen dieser ereignisreichen fünf Jahrzehnte von Kirchdorf und Ehrungen verdienter Persönlichkeiten übergaben Andreas Steiner und Konrad Schmid als Geschenk ein Bild des Seubersdorfer Künstlers Andreas Maul. Beim anschließenden Empfang gab es auch etliche Gespräche zu der seit 1993 bestehenden Partnerschaft der beiden Kommunen. Gleiches gilt für die beiden folgenden Festtage mit Begegnungen und Wiedersehen guter Bekannter - ob bei der Präsentation der Kirchdorfer Vereine und Einsatzorganisationen in der Innenstadt, beim Jugendtag oder beim Sommernachtskonzert der Stadtkapelle Kirchdorf als kulturellem Höhepunkt des Stadtjubikäums. Mit einem ökumenischen Festgottesdienst am Sonntag in der Stadtpfarrkirche und einem Frühschoppen am Rathausplatz, musikalisch umrahmt von der Stadtkapelle, klangen die großartigen Feierlichkeiten aus. Ebenfalls integriert wurde in dieses Wochenende eines der für Kirchdorf bedeutendsten Projekte, für das am Samstag vormittag der Spatenstich erfolgte. Die Rede ist von einer umfangreichen Sanierung mit Um- und teilweisem Neubau des Pflichtschulzentrums. Bürgermeister Dr. Markus Ringhofer, der unter anderem als Ehrengast die Landeshauptmann-Stv. Christine Haberlander sowie die Direktoren Christine Kerschbaummayr und Andreas Kaiserreiner begrüßen konnte, sprach von Kosten in Höhe von über 30 Millionen Euro.



Bürgermeister Dr. Markus Ringhofer freute sich über den Start zum Umbau des Pflichtschulzentrums.



Der 1. VizeBGM Stipo Luketina und Bürgermeister Andreas Steiner vor dem Schulkomplex. Mag. Luketina fungiert als Obmann für Bildung, Soziales und Vereinswesen.



Ein kulturelles Highlight zum Jubiläumsfest: Das Sommernachtskonzert der Stadtkapelle Kirchdorf.



Die Goldhaubengruppe nahm am Gottesdienst anlässlich des Stadtjubiläums teil.



GLASFASERAUSBAU

Wenngleich Hausmeister Stefan König im Auftrag von Bürgermeister Andreas Steiner für rund 600 Bürger Sitzgelegenheiten in der Turnhalle vorbereitet hatte, dass dann wirklich die Glasfaserinformationsveranstaltung bis auf wenige Plätze „ausverkauft" war überraschte alle. „Wir stehen in den Startlöchern für große Schritte" begrüßte das Gemeindeoberhaupt die Bürger, bevor er nach und nach die jeweiligen Ansprechpartner, angefangen von der Planung bis zum Anschluss im Haus, nicht nur vorstellte, sondern sie auch zu Wort kommen ließ. Zum Ende des knapp einstündigen Vortrages nutzten die Bürger auch die Gelegenheit persönliche Fragen stellen zu können.

Die Gemeinde Seubersdorf werde als eine der ersten Kommunen im Cluster West ausgebaut, so Bürgermeister Steiner in der Begrüßung. Das Zukunftsprojekt für die nächsten eineinhalb Jahre umfass 117 Kilometer Trasse mit 66 Verteilerschränke, 250 Kilometer Rohrverbände. Erster Referent war Geschäftsführer René Meyer von der LNI (Laber-Naab-Infrastruktur) der darüber informierte, dass die Gemeinde Seubersdorf zu einer von 48 regional zusammenhängende Gebietskörperschaften gehöre, die gemeinsam ihr Glasfasernetz konzentriert ausbauen. Durch diese Größe sei auch eine große Leistungsfähigkeit gegeben, zudem habe man die Telekom als künftigen Netzbetreiber mit ins Boot nehmen können. Projektleiter Markus Maltry von der LNI ergänzte in seiner Vorstellung, dass bei 1889 Gebäude im Gemeindebereich 85 Prozent der Eigentümer dem Anschluss zugestimmt hätten. Nach den ersten Besprechungen und der Auswertung von Rückmeldungen gab Maltry eine ungefähre Reihenfolge der Arbeiten in den Ortsteilen bekannt, welche aber ausdrücklich betont, nicht in Stein gemeißelt seien. Start ist in Batzhausen und Seubersdorf, dann Schnufenhofen, Wissing, Waldhausen, Eichenhofen, Krappenhofen, Ittelhofen und Freihausen, wobei teilweise auch zwei Ortsteile gleichzeitig bedient werden. „Wir wollen jedes Haus" betonte Maltry abschließend mit dem Hinweis, man könne sich, falls noch nicht geschehen, die Zustimmung zum Anschluss noch nachreichen. Das Ziel durch den Einsatz mondernster Technik und hochwertiger Materialien die Bauzeit und Beeinträchtigungen für so gering wie möglich zu halten, ist das Ziel der bauausführenden Firma Josef Rädlinger aus Cham. Dazu stellte sich Projektleiter Andreas Gruber vor mit dem Hinweis, dass sich in den nächsten Tagen Mitarbeiter bei jedem Grundstückseigentümer melden werden, um die Trassenfestlegung für den Glasfaser-Hausanschluss zu besprechen. Dazu werde eine digitale Bestandsaufnahme mit Dokumentation gemacht. „Die eingesetzte Bauweise wird vor Baubeginn mit dem Eigentümer abgestimmt" betonte Gruber, sei es die Verlegung über ein vorhandes Leerrohr, die Verlegung durch eine Erdrakete oder durch einen schmalen Graben. „Das Glasfaser bietet genug Leistung für heute und morgen" stellten Peter Flory und Kevin Gerstmann von der Telekom als weitere Redner fest. So spreche man dann von schnellerer und stabiler Geschwindigkeit bei Übertragungen, problemlose Parallelnutzungen seien möglich und was ganz wichtig, der Glasfaseranschluss steigere auch den Wert der Immobilie. Zum Abschluss stellte Gerstmann die Tarife der Telekom vor mit dem Hinweis, das Netz könne auch von anderen Anbietern genutzt werden. Für weitere Informationen und Arbeiten, was der Anschluss selbst betrifft, nannte Gerstmann als zuständiger Partner den Telekomshop Rainer Krotter in Parsberg der Ansprechpartner, man kann sich auch an Frank Computer, autorisierter Fachhandelspartner der Telekom in Seubersdorf wenden. Bei der anschließenden Fragerunde wurde versichert, dass unbebaute Grundstücke auf Antrag bis zur Grundstücksgrenze mit einem Glasfaserkabel versorgt werden. Auch wenn die Glasfaserbox im Haus installiert ist, bleibt das bestehende Kupferkabel noch intakt. Es wurde versichert, dass auch mit Glasfaser die Telefonnummer bzw. mehrere bestehen bleiben. Tarifwechsel beim gleichen Anbieter sind jederzeit möglich, beim gleichzeitigen Anbieterwechsel muss die Kündigungszeit eingehalten werden.

Infokasten:

Anmeldung bei LNI: Telefonisch unter 09492/261840 oder per mail an netzanschluss@lni.gmbh.

Anschlussnehmermanagement: Firma Josef Rädlinger, erreichbar unter breitband@raedlinger.com

Telekomshops sind Rainer Krotter in Parsberg und Andreas Frank in Seubersdorf

Telefonische Hotline bei Telekom 0800/2266100

Weitere Infos auf der Homepage www.seubersdorf.de



Auf einer Baustelle mit Andreas Gruber (rechts)



In der Turnhalle

Text und Bilder Vera Gabler

GEMEINDE SEUBERSDORF

Turnhallen-Besprechung 2025/2026

Am Mittwoch, den 01. Oktober 2025, findet um 18.00 Uhr im großen Vereinsraum unter der Bücherei der Gemeinde Seubersdorf i.d.OPf. eine Besprechung zur Belegung und Nutzung der Turnhalle für die Saison 2025/2026 statt.

Wir laden alle Vereine und Organisationen herzlich ein, einen Vertreter zu entsenden, um an der Planung teilzunehmen.

Bei Verhinderung oder Nichtteilnahme bitten wir um rechtzeitige Mitteilung an die Gemeindeverwaltung unter Tel. 09497/94196-22.

KUNSTAUSSTELLUNG ANTON SCHMAUSSER

Mit viel Dankbarkeit und Wertschätzung ist am Freitag die Kunstausstellung mit Werken von Anton Schmaußer in der Bücherei eröffnet worden. Bis Sonntag, 7. September ist die Ausstellung während der Bücherei-Öffnungszeiten zugänglich. Bevor die geladenen Gäste, es waren die Leihgeber der Werke des vor vier Jahren verstorbenen Seubersdorfer Künstler zum Rundgang starten konnten, wurden diese von Bürgermeister Andreas Steiner im Namen der Gemeinde begrüßt. Dabei betonte das Gemeindeoberhaupt, dass es eine ganz besondere Ausstellung sei, zumal nicht viele von den kulturellen Schätzen aus dem Hause Schmaußer wussten. Umso mehr sei es eine Wertschätzung und sicher im Interesse von Anton Schmaußer, nunmehr die Landschaftsbilder, aber auch die Porträts der Öffentlichkeit zugänglich zu machen, ergänzte Sohn Alois Schmaußer, der zusammen mit 3. Bürgermeister Karl Solfrank die Ausstellung möglich gemacht hatte: „Ich habe erst vor knapp über 30 Jahren die Bilder gesehen, die mein Vater im Keller lagerte". Und dabei malte Anton Schmaußer schon als Kind gerne, wuchs er doch als jüngster von sieben Kindern in Wissing auf. Das Talent erkannte seine Lehrerin und so empfahl sie den Besuch einer Kunstschule in München, doch es war Krieg und die Entscheidung wurde vertagt, berichtete Solfrank aus der Biographie des Künstlers, der im Juni 2021 im hohen Alter von 91 Jahren verstarb. „Auf autodidaktischer Basis und mit sehr großem Eifer hält der mittlerweile jugendliche Anton in Bleistiftzeichnungen und Aquarellen das ihn unmittelbar umgebende Leben fest. So entstehen Portraits der Eltern, Verwandten und Mitschüler, Naturstudien und Landschaftsmalereien", berichtete Solfrank weiter und dass Anton Schmaußer von 1946 bis 1949 doch die Gelegenheit bekam eine Ausbildung zum Kunstmaler und Bildhauer bei Franz-Xaver Lindl in Berching zu machen. Es gebe kein Auskommen ohne Einkommen, so entschied sich der Künstler nach der Gründung einer Familie mit Ehefrau Margareta auf die Karriere als Kunstmaler zu verzichten und statt dessen bei der Bundesbahn für den Lebensunterhalt zu sorgen. „Nur ein einziges Mal, 1993, konnte man seine Bilder in einer Ausstellung im Säulensaal der Burg Parsberg für einige Wochen sehen", so Solfrank. Man erkenne gut, dass es Anton Schmaußer beim Zeichnen und Malen nicht nur darum ging, Farbe auf eine Oberfläche zu bringen, sondern auch das Motiv so darzustellen, dass es in den Vordergrund rücke, so wie man es mit einer Fotografie nicht erreiche. Auch das, was man Umgangssprachlich als „Schnitzen" bezeichne, konnte der Künstler sehr gut. Zum Abschluss dankte Solfrank auch im Namen des Sohnes Alois für die Ausstellungsfläche in der Bücherei und an die Leihgeber gewandt an die Leihgabe der Werke von Anton Schmaußer.



Text und Bild: Vera Gabler

KOMMUNALE GLEICHSTELLUNG

Unter dem Motto „Wo drückt der Schuh" haben die vier Frauen Andrea Götz, Kerstin Weidinger, Julia Bogner und Stefanie Ehrensberger erneut Frauen aus der ganzen Großgemeinde in den Bürgersaal eingeladen. „Viele wichtige Eindrücke und Meinungen konnten wir bereits bei der ersten Veranstaltung im April gewinnen" so Ehrensberger bei der Begrüßung von rund 30 Frauen, sowie den Gemeindevertretern Bürgermeister Andreas Steiner mit seinen Stellvertretern Thomas Meier und Karl Solfrank. War es im April ein Vormittag, an dem der Austausch stattfand, wurde jüngst der Abend als Termin gewählt. „Viele Frauen in der Gemeinde sind jetzt schon aktiv, sie engagieren sich in den rund 60 Vereinen, sowie Kindergärten und Schulen", so Ehrensberger weiter mit dem Hinweis, nunmehr eine Plattform für Austausch von Frauen schaffen zu wollen. „Wir denken oft anders als Männer und so sollten wir auch mitgestalten dürfen" ergänzt Obermeier die sich bereits im Gemeinderat engagiert und betont, dass gerade im Hinblick auf die nächste Wahl des Gemeinderates auch Frauen im Gremium willkommen seien. Bevor sich die Frauen austauschten stellte sich auch Weidinger als Gleichstellungsbeauftragte vor und versicherte, dass es Spaß mache, sich am Gemeindeleben aktiv zu beteiligen. Bogner, sie ist bei der SPD politisch engagiert, Ehrensberger bei der CSU, beide bestätigten aus ihrem Ehrenamt, dass man da sehr vieles erfahren was die Heimatpolitik betreffe. Dass die Frauen durchaus am Gemeindeleben interessiert sind, zeigte sich bei der anschließenden Diskussionsrunde. Dazu hatte das Organisationsteam vier Tischgruppen aufgebaut. Angefangen von Themen Bildung Schule/Kindergarten, Soziales und Kulturelles, sowie Politik gab es auch einen „Grantltisch". In einem Zeitfenster von rund 20 Minuten gab es Anregungen, die die jeweiligen Ansprechpartner auch gleich notierten. So wurden bei der Bildungsgruppe mit Julia Bogner und 2. Bürgermeister Thomas Meier vor allem die Ausbaumöglichkeit der Betreuung in der Schule, einschließlich des Mittagsessens angesprochen. Aber auch die Schaffung von Kursen, geleitet von ehrenamtlichen Bürgern, wie Nähen oder Stricken wurden auf die Anregungsliste geschrieben. Am Tisch Soziales und Kultur, betreut von Weidinger und 3. Bürgermeister Solfrank wünschte man sich mehr Live-Musik-Abende, Tanzstunden die nicht an Tanzschulen gebunden sind, sowie mehr Leseabende in der Bücherei. Bürgermeister Steiner und Götz verfolgten die Anregungen zum Thema Politik, wo auch der Wunsch nach digitaler Bürgerversammlung laut wurde, weil Frauen oft wegen der Kinder nicht persönlich vor Ort sein können. Dass Ehrensberger am Grantltisch die meiste „Arbeit" hatte, wurde als nicht beängstigend, sondern eher als Bereicherung aufgenommen. Der schlechte Zustand von Gehwegen, die mangelhafte Pflege von Bäumen auf Gemeindegrund aber vor dem Haus in der Siedlung und die fehlende Gastronomie wurde dabei angesprochen. Dass nun die Notizen von zwei Veranstaltungen nicht im Sande verlaufen, das



Text und Bild: Vera Gabler

betonte Ehrensberger zum Schluss der Veranstaltung. Die Frauen werden nun die Stichpunkte auflisten und sie dem Bürgermeister offiziell übergeben. „Wir wollen euch gerne ein Feedback geben" so die Abschlussworte mit dem Wunsch die Frauen mögen zum nächsten Treffen bis in einem halben Jahr wieder so engagiert in den Bürgersaal kommen. „Und bringt auch gerne eure Freundinnen und Nachbarn mit". Wer nicht mehr so lange auf das nächste Treffen warten möchte, kann sich auch per Mail an gleichstellung.seubersdorf@web.de wenden.

STAATLICHE FEUERWEHREHRUNG GEMEINDE SEUBERSDORF I. D. OPF.

Jüngst standen nicht Geräte oder Einsatzstatistiken im Mittelpunkt des Treffen der neun Feuerwehren der Gemeinde Seubersdorf im Bürgersaal. „Es ist uns eine Ehre, engagierten Menschen danke zu sagen", so Bürgermeister Andreas Steiner bei der Begrüßung. Feuerwehrkameraden aus der Großgemeinde die seit 25, 40 und 50 Jahren aktiven Dienst machen, die sich entschieden haben, einen erheblichen Teil ihres Lebens dazu bereit zu sein, alles liegen und stehen zu lassen, um sich den Schutz anderer zu widmen. „Und das ehrenamtlich, freiwillig, ohne Wenn und Aber", so das Gemeindeoberhaupt. Die 25, 40 und 50 Jahren seien enorme Zahlen und wenn man sich bewusst machen, dass es viele Nächte waren, wo der Funkmelder am Nachtkästchen stand. Viele private Feiern wurden abrupt unterbrochen, weil der Alarm ging. Wie viele Übungen bei Regen, Atemschutzstrecken und Leistungsabzeichen wurden gemacht, nicht zu vergessen die Bilder von Verkehrsunfällen die einen nicht mehr schlafen ließen. Wer das über Jahrzehnte auf sich nimmt, der habe nicht nur eine Ehrenzeichen verdient, sondern auch Respekt, Dank und volle Anerkennung. Was Bürgermeister Steiner besonders freue sei es, dass man diese langjährigen Ehrungen aus vielen Ortsteilen ablesen könne, „Bei uns ist die Feuerwehr gemeindeweit fest verankert und das soll so bleiben". Abschließend dankte Bürgermeister Steiner auch den Familien, die über all die Jahre mitgezogen haben, sowie der, Führungsriege, den Maschinisten, Jugendwarten, Kommandanten, Gerätewarte bis hin zu den stillen Stützen, die zum Erfolg beigetragen haben. „Wir als Gemeinde stehen auch weiterhin Schulter an Schulter mit euch".

Diesem Dank und der Wertschätzung schloss sich auch Landrat Willibald Gailler an. Jeder einzelne Feuerwehrkamerad sei unverzichtbar, zudem könne die Feuerwehr das größte öffentliche Ansehen noch vor dem Krankenpfleger genießen. Mag es auch daran liegen, dass die Kameraden neben den Einsätzen, ob bei Feuer, Starkregen oder Verkehsunfällen einen wesentlichen Beitrag für die Gesellschaft bieten. Dabei erinnerte der Landrat an die jüngsten Feuerwehrfeste in Krappenhofen und Batzhausen, die 100ig organisiert und durchgeführt wurden. Die Kameraden seien wichtig, gleichzeitig dankte Landrat Gailler auch der Führungsriege für die Gemeinde Seubersdorf mit KBR Jürgen Kohl, KBI Christopher Knappe, sowie den KBM Christian Ferstl und Matthias Lutter. Zusammen mit der Führungsriege und Bürgermeister Steiner folgte die Überreichung der Ehrenzeichen.

Allen voran wurden Willibald Schmid aus Seubersdorf und Hubert Schön aus Krappenhofen für 50 Jahre aktiven Dienst geehrt. Eine Urkunde, sowie einen einwöchigen Aufenthalt im Feuerwehrerholungsheim mit der Partnerin für 40 aktiven Dienst: Markus Riepl (Seubersdof), Hubert Eglmaier (Eichenhofen, Günter Aurbach (Batzhausen), Gerhard Peißer und Günther Kobler (Daßwang), Christine Riel (Krappenhofen), Johann Schmidt (Schnufenhofen), sowie Thomas Schaller und Manfred Eglmeier (Wissing. Für 25 Jahre wurden geehrt: Mike Hübner, Christian Koller, Florian Koller, Stefan Meier, Stefanie Ehrensberger (Seubersdorf), Maria Beringer und Christopher Bogner (Ittelhofen), Alfred Nübler (Winn), Sebastian Grosser, Josef Pöppel, Manuel Meier und Sven Pschierl (Daßwang), Johannes Schlierf und Alexander Kühnlein (Freihausen), Andreas Schmitt, Willibald Seitz und Michael Spangler (Schnufenhofen), Thomas Lang, Karin Schmid, Oliver Pfaller und Emanuel Frauenknecht (Wissing).

Zum Abschluss übernahm KBR Jürgen Kohl das Wort, um auch seinen Dank für das wahnsinnige Engagement auszusprechen. Gleichzeitig nahm er den Ehrenabend zum Anlass, zwei Kameraden aus Seubersdorf das Bayerische Feuerwehr-Ehrenzeichen in Silber zu überreichen. Zum einen an Löschmeister Christian Hotter, der sich jahrzehntelang als Gerätewart engagiert. Zum zweiten erhielt Hauptfeuerwehrmann Martin Waletzko das Abzeichen für seinen Dienst rund um den Atemschutz.



Text und Bild: Vera Gabler



Wissen, was los ist in Seubersdorf – alle wichtigen Infos per App!

Seubersdorf immer in Ihrer Hosentasche: In unserer Heimat-Info App erhalten Sie als Bürger sämtliche Informationen, wie News oder Veranstaltungen per Push-Nachricht direkt aufs Smartphone oder Tablet. Jetzt **kostenlos herunterladen** und immer auf dem neuesten Stand bleiben!



„Mit der Seubersdorf-App „Heimat-Info“ bleiben Sie immer informiert – aktuell, digital und direkt. Viel Spaß beim Entdecken!“

– **Bürgermeister Andreas Steiner**

Schon dabei?



So einfach geht’s:

Schritt 1
Download: Laden Sie die **Heimat-Info App** im **App Store (iOS)** oder **Play Store (Android)** herunter.

Laden im App Store | JETZT BEI Google Play

Schritt 2
Ort wählen: Wählen Sie **Seubersdorf** aus.

Schritt 3s
Glocke aktivieren: Klicken Sie auf die Glocke rechts oben, um Ihre Favoriten zu verwalten. Alle dort ausgewählten Organisationen können Ihnen Push-Nachrichten senden.

Auf einen Blick

- ✓ **Heimat-Info**: Die Gemeinde Seubersdorf als App
- ✓ **Push-Nachrichten** zu aktuellen Infos und Warnmeldungen
- ✓ **Veranstaltungen** und Neuigkeiten unserer Vereine und Organisationen
- ✓ **Kostenlos und ohne Registrierung** nutzbar
- ✓ **Direkter Draht** zur Verwaltung

Wichtige Info für alle Vereine, Einrichtungen & Organisationen:

Nutzen Sie die Heimat-Info App, um Ihre Mitbürger direkt zu erreichen! Veranstaltungen ankündigen, neue Mitglieder gewinnen oder über das Vereinsleben berichten – alles in einer App. Registrieren Sie sich jetzt kostenlos in der App oder auf **www.heimat-info.de** und machen Sie Ihre Nachrichten sichtbar!

Kontakt Heimat-Info:

- 09498/906585
- support@heimat-info.de
- Oder wenden Sie sich direkt an unsere Verwaltung.

Mehr Infos unter: **www.heimat-info.de**



SCHULABSCHLUSS

Im Juli feierten zahlreiche Schülerinnen und Schüler aus dem Gemeindegebiet Seubersdorf ihren erfolgreichen Schulabschluss.
Erster Bürgermeister Andreas Steiner nahm an den Abschlussfeiern der Mittelschule Seubersdorf sowie der Edith-Stein-Realschule Parsberg teil und überbrachte die Glückwünsche der Gemeinde.
Bei den Abschlussfeiern der Mittelschule Velburg und der Mittelschule Parsberg vertrat Zweiter Bürgermeister Thomas Meier die Gemeinde und sprach den Absolventinnen und Absolventen seine Anerkennung und besten Wünsche für den weiteren Lebensweg aus.
Dritter Bürgermeister Karl Solfrank gratulierte den Abiturientinnen und Abiturienten des Gymnasiums Parsberg herzlich zu ihrem bestandenen Abschluss.
Die Gemeinde Seubersdorf gratuliert allen Schulabgängerinnen und Schulabgängern herzlich zu ihrem erreichten Ziel und wünscht für die Zukunft viel Erfolg, Freude und Gesundheit.



Mittelschule Seubersdorf



Gymnasium Parsberg



Mittelschule Parsberg



Mittelschule Velburg



Edith Stein Realschule Parsberg



EWA HOFFMANN
Dienstleistungen

Bürokraft (m/w/d)

ab sofort für unser Büro
in Parsberg gesucht.

Minijob oder Teilzeit

Arbeitszeit nach Vereinbarung
sehr gute Bezahlung
(gerne auch motivierte Wiedereinsteiger)

Dr.-Schrettenbrunner-Str. 4
92331 Parsberg
Mobil: 0151/53151018

WOCHENMARKT SEUBERSDORF

Seit genau drei Jahren gibt es den Wochenmarkt im Hauptort Seubersdorf, bestückt von Fieranten aus der Region, die ihre Waren aus den eigenen Betrieben verkaufen. Unter dem Motto „Saisonal, regional, gut" wurde der Wochenmarkt im Juli 2022 vom damaligen Bürgermeister Eduard Meier zusammen mit Landrat Willibald Gailler und Pfarrer Peter Gräff eröffnet. An der Realisierung desMarkts hatten der gemeindliche Geschäftsführer Thomas Fuchsgruber, Generationen-Managerin Anja Maier, die stellvertretenden Bürgermeister Thomas Meier und Karl Solfrank, sowie Lisa Poll von der Regina GmbH mitgearbeitet. Jetzt nach drei Jahren war es Bürgermeister Andreas Steiner, der mit seinen Stellvertretern Meier und Solfrank Rückblick hielt: „Der Wochenmarkt lebt von Abwechslung aber auch von Beständigkeit". Vieles sei trotz der kurzen Zeit geändert worden. Allen voran aber sprach Steiner ein Danke dem Bio Gabler aus Lupburg aus, der mit Eiern „Alles rund ums Huhn", Nudeln, Soßen, sowie Getränken und Aktionen den Markt bereichert. Auch seit Anfang an dabei ist Thomas Forster aus Pilsach mit Wurst und Fleisch. Wenn der Wochenmarkt alle zwei Wochen dankenswerter weise, so Bürgermeister Steiner den Wochenmarkt bereichert. Ebenso wird das Angebot durch Vereine ergänzt, die je nach Saison einen Stand anbieten. Angefangen vom Frauenbund, der regelmäßig frische Küchl backt und verkauft, die SPD kocht regelmäßig Schupfnudel und der Sportverein asiatische Spezialitäten. Auch vom Fischerstammtisch gibt es regelmäßig Fischspezialitäten vom Grill und Räucherofen. Der OGV Seubersdorf machte im letzten Jahr eine Tauschbörse von Pflanzen aus dem Garten und bot ihre selbstgemachten Produkte wie Gelees und Körnerkissen an, zählt Steiner weiter auf. Jüngst sozusagen zum Jahrestag konnte das Gemeindeoberhaupt nicht nur Edgar Häber aus Wissing, sondern die Familie Lengenfelder aus Ittelhofen als neue Marktbetreiber auf dem Rathausplatz willkommen heißen. Häber ist 75 Jahre alt, wohnt seit 32 Jahren in Wissing, er bereichert den Wochenmarkt mit selbstgemachten Weidenkörben in verschiedenen Größen. „Es ist mein Hobby und beim Verkauf der Körbe lerne ich auch viele Menschen kennen", stellt er sich vor. Moritz Lengenfelder und seine Frau Sophie bieten ab sofort jeden zweiten Donnerstag Obst und Gemüse an ihrem Stand an. „Wir achten auf gesundes Essen" so Moritz Lengenfelder der nebenbei als Koch tätig ist. Und so kocht das Paar „Familie Faultier" seit September letzten Jahres auch das Mittagessen für das Kinderhaus in Kemnathen. Die Waren beziehen sie vom Biohof Staudigl aus Dürn und vom Großhändler in Nürnberg. Was vom Wochenmarkt übrig bleibt, könne er gut in das tägliche Mittagessen für das Kinderhaus verwenden. Man plane aber auch verschiedene Soßen in Gläser bis hin zur Linsenbolognese einzukochen und zu vermarkten. Im Laufe der Jahre wurde auch eine Verlosung eingeführt, so bekommt jeder Kunde für einen Einkauf eine Losnummer. Zum Pressetermin brachte Karin Thumann als Wochenmarktbetreuerin von der Verwaltung die Lostrommel mit und Katja Gabler durfte als Glücksfee fungieren.



Text und Bild: Vera Gabler





Die APP für Dein E-REZEPT

kostenlos & regional



Kostenfreie same-day-Lieferung!*



Laden im App Store · JETZT BEI Google Play

Deine Medikamente sicher und bequem von zuhause bestellen! So einfach geht's!

Voraussetzungen

Ein NFC-fähiges Smartphone
Das trifft heutzutage auf fast alle Smartphones zu!

Die elektronische Gesundheitskarte (eGK)
Diese erkennst Du am Kontaktlos-Symbol und der 6-stelligen Kartennummer rechts oben.

App installieren und von allen Vorteilen der Rathaus-Apotheke profitieren!
QR-Code scannen, die App installieren und ein Benutzerkonto anlegen oder einloggen.

E-Rezept einlösen

1. Die Gesundheitskarte verifizieren

- in unserer App den Button „Rezept" oder „E-Rezept einlösen" auswählen
- die 6-stellige Kartennummer eingeben
- anschließend die Handynummer eintragen
- und den per SMS zugesendeten Verifizierungscode eingeben

2. Die Gesundheitskarte scannen

Halte deine Gesundheitskarte möglichst ruhig einige Sekunden direkt auf die Rück- oder Vorderseite deines Smartphones. Bitte beachte, dass NFC in deinen Handyeinstellungen aktiviert sein muss.

3. Verordnungen einsehen und bestellen

Füge nach Bedarf weitere Wunschprodukte oder aktuelle Angebote dem Warenkorb hinzu. Um die Bestellung abzuschließen kannst du auswählen wie du deine Ware erhalten möchtest, z. B. per Lieferdienst. Die Bezahlung erfolgt mit Paypal, Rechnung, Kartenzahlung oder natürlich in bar.

Noch Fragen? Sprich uns gerne direkt an!

Öffnungszeiten:
Montag, Dienstag, Donnerstag 8.00 – 13.00 Uhr · 14.00 – 18.30 Uhr
Mittwoch, Freitag 8.00 – 13.00 Uhr · 14.00 – 18.00 Uhr,
Samstag 8.00 – 12.00 Uhr

*Bei Bestelleingang bis 12 Uhr und Verfügbarkeit:
Montag bis Freitag in Velburg, Deining, Seubersdorf, Neumarkt, Parsberg und Hohenfels.

Apotheker Christoph Unglaub e.K.

RATHAUS-APOTHEKE

Stadtplatz 1 · 92355 Velburg · Telefon 09182 932220
apothekevelburg · info@apotheke-velburg.de
UNGLAUBlicher Onlineshop: www.apotheke-velburg.de

GEMEINDE
SEUBERSDORF
i.d.OPf.

PROBLEMMÜLL SAMMLUNG

WANN: FREITAG 10.10.2025
13 UHR BIS 15 UHR
WO: WERTSTOFFHOF SEUBERSDORF

Was wird gesammelt?
Gesammelt werden Problemstoffe, die Umwelt und Gesundheit gefährden können – z. B. Altfarben, Arzneimittel, Batterien, Benzin, Bremsflüssigkeit, Desinfektionsmittel, Kleber, Lacke, Laugen, Leuchtstoffröhren, Energiesparlampen, Lösungsmittel, Pflanzenschutzmittel, Quecksilberabfälle, Säuren, Spiritus usw.
Bitte beachten Sie:

- Dispersionsfarben können nach dem Austrocknen in den Restmüll.
- Farb-, Lack- und Kleberdosen mit eingetrocknetem Inhalt gehören ebenfalls in den Restmüll.
- Altöl, Batterien und Akkus bitte zur Verkaufsstelle zurückbringen.
- Altmedikamente nehmen viele Apotheken zurück oder können bei der Problemmüllsammlung abgegeben werden.



GEMEINDE
SEUBERSDORF
i.d.OPf.

Einladung zur Bürgerinformationsveranstaltung

Privilegiertes Repowering:
Austausch der Windkraftanlage bei Waldhausen

Veranstaltung 1:
Wann: Donnerstag, 25. September, 19:00 Uhr
Wo: Gasthaus Diepold-Schwarz, Batzhausen

Veranstaltung 2:
Wann: Freitag, 26. September, 19:00 Uhr
Wo: Dorfhaus, Eichenhofen



GEMEINDE
SEUBERSDORF

VORBESPRECHUNG WEIHNACHTSMARKT 2025

Am Mittwoch, den 01. Oktober 2025, um 19.00 Uhr
findet im großen Vereinsraum unter der Bücherei der Gemeinde Seubersdorf i.d.OPf. die Vorbesprechung für den diesjährigen Weihnachtsmarkt statt.
Der Weihnachtsmarkt 2025 ist für den 1. Adventssonntag, den 30. November 2025, geplant.
Wir laden alle teilnehmenden Gruppen und Vereine herzlich ein, mit einer Vertreterin oder einem Vertreter an der Besprechung teilzunehmen.
Sollte eine Teilnahme nicht möglich sein, bitten wir um kurze Rückmeldung bei der Gemeindeverwaltung unter Tel. 09497/94196-22.

GEMEINDE
SEUBERSDORF
i.d.OPf.

Herzliche Einladung zum Vereinsseminar

Wo: **Bürgersaal Seubersdorf**
Wann: **Donnerstag, den 30.10.2025 um18:30 Uhr**
Wer: **Mitglieder der Vorstandschaften von Vereinen, aber insbesondere Schatzmeister, Kassiere und Rechnungsprüfer.**

Thema: **VEREINSRECHT: STEUERFALLE VERMEIDEN – PRAXISWISSEN FÜR VORSTÄNDE UND ENGAGIERTE**

- Grundlagen der Rechnungslegung im Verein
- Transparente Einblicke in die wichtigsten steuerlichen Regeln für Vereine
- Die vier Steuerbereiche im Verein: Was gehört wohin?
- Rechtssichere Gestaltung von Spenden, Sponsoring und Mitgliedsbeiträgen
- Typische Fehler und wie sie kostspielige Folgen vermeiden

BÜCHEREI

DIE BÜCHEREI LIEST DRAUSSEN

Schon alleine das Ambiente auf dem Rathausplatz vor der Bücherei mit gemütlichen Sitzgelegenheiten, Sommerdrinks und Häppchen versprach einen gemütlichen Sommerabend mit Freunden und einem kleinen Programm durch das Büchereiteam unter der Leitung von Margitta Kahl. Dazu hatten sich neben Kahl auch Sandra Brand, Michaela Richard, Alisa Steiner und Verena Lang dazu bereit erklärt, eines ihrer Lieblingsbücher den Gästen vorzustellen. Und so konnten sich die rund 60 Frauen mit einigen Männer für die unterschiedlichsten Inhalten von Büchern fesseln lassen. Angefangen von dem Buch „Eine treue Frau" aus dem Kahl vorlas, schwärmte zum Beispiel Richard von einem romantischen Thriller und Brand wieder rum war es wichtig die Pilgerschaft von Friedhelm Reis vorzustellen. Auch Steiner und Lang verstanden es in der Buchvorstellung nicht nur den Inhalt in kurzen Worten zu verraten, sondern mittels Lesen einzelner Passagen neugierig darauf zu machen. Die fünf vorgestellten Bücher können in der Bücherei zu den Öffnungszeiten ausgeliehen werden, allerdings wies Kahl darauf hin, dass es im August aufgrund der Ferien geänderte Ausleihzeiten gebe. Abschließend wurden die Gäste für den nächsten Leseabend im Winter eingeladen, dann aber wieder in den Räumen der Bücherei.



Text und Bild Vera Gabler - Foto: v.l.n.r.: Michaela Richard, Sandra Brand, Alisa Steiner, Verena Lang und Margitta Kahl





KATHOLISCHE BÜCHEREI WISSING
An der Schule 9
92358 Seubersdorf
Kath-buecherei-wissing@web.de

WO?
KATHOLISCHE BÜCHEREI IN WISSING

WANN?
15 UHR

KOSTENFREIER EINTRITT

FÜR KINDER IM ALTER VON 7 BIS 10 JAHRE

VORANMELDUNG ERWÜNSCHT (GERNE PER E-MAIL)

26.09.2025 KINDERLESUNG MIT JULIA WILLMANN

Die Autorin und Dramaturgin, liest aus einem ihrer Bücher. In „Ganz oben fliegt Lili" begibt sich die kleine Schwebfliege Lili auf eine Entdeckungsreise und hat dabei ein ganz besonderes Ziel im Auge: die Alpen. Diesen Traum hat sie fest in ihrem Herzen verankert und lässt nicht davon ab.

Die Veranstaltung wird durch den Sankt Michaelsbund gefördert.



AWENERGIE

Ihr lokaler Partner für Solarstrom & Photovoltaikanlagen!

Unsere Leistungen

- **Beratung und optimierte Planung:** wir erstellen individuelle Wirtschaftlichkeitsrechnungen und Ertragsoptimierungen
- **Verkauf und Installation:** Ob Anlage fürs Eigenheim oder Großanlage für Unternehmen oder Landwirtschaft – wir liefern und installieren ihre Anlage nach Norm
- **Rundum Service:** Von der Anmeldung bis zur Genehmigung – wir übernehmen alle Formalitäten
- **Erweiterte Lösungen:** Installation von Wallboxen, Speichersystemen, Notstromanlagen für unabhängige Versorgung

800W Balkonkraftwerk für 549€

- Enthält 2 x 410W PV-Module, 800W Wechselrichter und Anschlusskabel
- Bis zu 320€ Förderung der Gemeinde – nur bei uns in Seubersdorf!
- Kostenlose Lieferung innerhalb des Gemeindebereichs!

Warum awenergie?

- Lokale Nähe: als ortsansässiges Unternehmen aus Batzhausen sind wir immer in der Nähe
- Top Preis-Leistung und Geschwindigkeit,
- Kontakt vor Ort:
  - Dominik Wölfl, Elektrotechniker
  - Philipp Aurbach, Elektroingenieur (M.Eng.)

Jetzt anrufen! 0160 96738366 info@awenergie.de www.awenergie.de



SVE Seubersdorf Tischtennis

Tischtennis
Schnupper Training
für Kinder von 8 bis 11 Jahren



Wann: 12.09.2025
Wo: Schulturnhalle, von 16-18 Uhr

Alle Kinder aus der Großgemeinde Seubersdorf sind herzlich eingeladen.

Schläger werden gestellt. Jedes Kind erhält eine kleine **Überraschung.**

Anmeldung **bis spätestens 10.09.2025** unter: 0 9492 / 906 347 (Oliver Lange)

sv-eintracht-seubersdorf.de

Weinfest
FREIHAUSEN

Samstag,
20. September 2025
Beginn: 19:30 Uhr

im neuen Dorfstodl in Freihausen

Für Speisen und Getränke ist bestens gesorgt.

Auf euer Kommen freut sich die Freiwillige Feuerwehr Freihausen e.V.

vhs-Kurse Herbsttrimester 2025

Bitte dringend vorab anmelden!

Leiterin:
Kerstin Weidinger
Fichtenstr. 10
92358 Seubersdorf
Tel: 09497/6185

Bitte melden Sie sich bei der Geschäftsstelle Neumarkt, Gartenstr. 1, 92318 Neumarkt an:

Telefon: 0 91 81/25 95-0
Telefax: 0 91 81/25 95-25
Internet: www.vhs-neumarkt.de
Email: info@vhs-neumarkt.de

Die Öffnungszeiten unserer Geschäftsstelle sind:
Montag bis Mittwoch: 08:00 bis 17:00 Uhr
Donnerstag: 08:00 bis 18:30 Uhr
Freitag: 08:00 bis 12:00 Uhr

Die Anmeldungen sind verbindlich.
Ein Rücktritt mit Erstattung der Kursgebühr ist bis 4 Tage vor Kursbeginn möglich. Danach muss die Kursgebühr voll bezahlt werden. Eine Anmeldebestätigung erfolgt nicht. Falls ein Kurs bereits belegt ist, wird Ihnen dies mitgeteilt. Wenn Sie nichts von uns hören, findet der Kurs statt.

Töpferkurs

In diesem Kurs kann jeder die wichtigsten Töpfertechniken sowie das Glasieren erlernen. Die Materialkosten von ca. 5,-- Euro pro Kilo für 2 x gebrannten, glasierten Ton, werden direkt mit der Kursleiterin vor Ort abgerechnet.

Kursnr.: DSE208001
Kursleiterin: Kerstin Weidinger
Kurstage: Di. 07.10., Di. 14.10. und Di. 28.10.2025, jeweils von 18.00 bis 21.00 Uhr
Ort: Werkraum Grundschule Seubersdorf
Gebühr: EUR 63,--

Nähen für Anfänger und Fortgeschrittene

In diesem Kurs nähen wir ganz nach Ihren Wünschen, anhand eines Fertigschnittes. Dieser Kurs eignet sich ganz besonders für Anfänger und Personen mit etwas Näherfahrung.

Kursnr.: DSE209001
Kursleiterin: Kyra Lindner-Wagner
Vorbesprechung: Di., 02.12.2025 von 17.00 bis 17.45 Uhr
Beginn: Mi. 10.12.2025
Kursdauer: 5 x 180 Min., jeweils von 16.30 bis 19.30 Uhr
Ort: Handarbeitsraum 1. Stock, Grund- u Mittelschule Seubersdorf
Gebühr: EUR 110,--
Bitte mitbringen: Schreibzeug und Nähmaschinen - jedoch nicht zur Vorbesprechung.
Modell, Stoff- und Zutatenkauf wird bei Kursbeginn besprochen.

Silberringe de Luxe - luxuriöse Silberringe mit und ohne Edelstein

In diesem Kurs lernen Sie neben den bekannten Hammerschlag-Oberflächen auch viele andere Strukturoberflächen kennen und gestalten mit den angebotenen strukturierten oder glatten Ringbändern Ihren ganz individuellen Silberring, den Sie zusätzlich mit Edelsteinen verzieren können.

Kursnr.: DSE210001
Kursleiterin: Renate Brandel-Motzel
Kurstag: Fr. 05.12.2025 von 17.30 bis 21.00 Uhr
Ort: Werkraum Grundschule Seubersdorf
Gebühr: EUR 45,50
Materialkosten in Höhe von ca. EUR 30,-- bis ca. EUR 70,-- pro Ring werden direkt an die Kursleiterin bezahlt.

Klangschalen-Meditation

Lass den Alltag hinter Dir und entspanne bei einer geführten Fantasiereise.
Das anschließende Klangbad mit Kristall- und Tibetischen Klangschalen, kann den Körper entspannen und den Geist beruhigen. Die Schwingungen der Klangschalen können tief in den Körper eindringen, Blockaden lösen und den Energiefluss fördern.

Kursnr.: DSE301001
Kursleiterin: Katrin Mongang
Beginn: Di. 07.10.2025
Kursdauer: 9 x 45 Min., jeweils von 17.30 bis 18.15 Uhr
Ort: Marien-Apotheke Seubersdorf, Schulungsraum - 2. Stock
Gebühr: EUR 54,--
Bitte mitbringen: Matte, Decke, kleines Kopfkissen, Augenkissen oder Schlafmaske, bequeme Kleidung und warme Socken

Kursnr.: DSE301002
Kursleiterin: Katrin Mongang
Beginn: Di. 07.10.2025
Kursdauer: 9 x 45 Min., jeweils von 18.30 bis 19.15 Uhr
Ort: Marien-Apotheke Seubersdorf, Schulungsraum - 2. Stock
Gebühr: EUR 54,--
Bitte mitbringen: Matte, Decke, kleines Kopfkissen, Augenkissen oder Schlafmaske, bequeme Kleidung und warme Socken

Vinyasa Yoga - sanft und angepasst

Erleben Sie sanfte, fließende Bewegungen und leichte Asanas (Körperübungen) im Einklang mit der Atmung. Für mehr Kraft, Flexibilität und innere Ruhe.
Der Kurs ist für Teilnehmer mit eingeschränkter Mobilität und Anfänger geeignet.

Kursnr.: DSE301003
Kursleiterin: Kerstin Winter
Beginn: Mi. 17.09.2025
Kursdauer: 12 x 60 Min., jeweils von 17.00 bis 18.00 Uhr

Ort: Marien-Apotheke Seubersdorf, Schulungsraum - 2. Stock
Gebühr: EUR 96,--
Bitte mitbringen: Yogamatte, wenn vorhanden einen Yogablock, Decke und dicke Socken

Vinyasa Yoga - Balance und Energie

Erleben Sie die dynamische Verbindung von Atem und Bewegung. Ein fließender Yogastil, der Kraft, Flexibilität und innerer Ruhe fördert.
Dieser Kurs ist für Anfänger und Fortgeschrittene geeignet.

Kursnr.: DSE301004
Kursleiterin: Kerstin Winter
Beginn: Mi. 17.09.2025
Kursdauer: 12 x 60 Min., jeweils von 18.10 bis 19.10 Uhr
Ort: Marien-Apotheke Seubersdorf, Schulungsraum - 2. Stock
Gebühr: EUR 96,--
Bitte mitbringen: Yogamatte, wenn vorhanden einen Yogablock, Decke und dicke Socken

Vinyasa Yoga für Fortgeschrittene

Ein Flow mit fließenden, kraftvollen Bewegungen, die Atem und Körper in Einklang bringen. Für mehr Dynamik, Präzision und Konzentration.
Dieser Kurs richtet sich an erfahrene Yogis, die ihre Praxis vertiefen möchten.

Kursnr.: DSE301005
Kursleiterin: Kerstin Winter
Beginn: Mi. 17.09.2025
Kursdauer: 12 x 60 Min., jeweils von 19.20 bis 20.20 Uhr
Ort: Marien-Apotheke Seubersdorf, Schulungsraum - 2. Stock
Gebühr: EUR 96,--
Bitte mitbringen: Yogamatte, wenn vorhanden einen Yogablock, Decke und dicke Socken

Klang-Yoga - Workshop

Sanftes Yoga, bewusste Atmung und der Duft ätherischer Öle begleiten Dich auf deiner Reise zur inneren Mitte. Zum Ausklang ein wohltuendes Klangbad zur tiefen Entspannung. Es sind keine Yoga-Vorkenntnisse erforderlich.

Kursnr.: DSE301006
Kursleitung: Kerstin Winter und Katrin Mongang
Kurstag: Fr. 28.11.2025 von 18.00 bis 20.00 Uhr
Ort: Marien-Apotheke Seubersdorf, Schulungsraum - 2. Stock
Gebühr: EUR 26,--
Bitte mitbringen: Yogamatte, Decke, Socken und warme Kleidung

Alpakawanderung

Die Wanderung ist für Menschen mit und ohne Handicap geeignet!
Mit den Alpakas an Ihrer Seite wandern Sie durch den Wald und verweilen auf Waldwiesen. Ein Naturerlebnis für Kinder (ab 8 Jahre) und Erwachsene. Die Wanderung klingt am Alpaka-Hof aus und die Alpakas werden mit Karotten belohnt.

Kursnr.: DSE301015H
Kursleiterin: Cornelia Götz
Kurstag: Fr. 10.10.2025 von 14.00 bis 16.00 Uhr
Ort: Treffpunkt: Am Hütberg 7, 92358 Seubersdorf
Gebühr: EUR 33,-- Die Kursgebühr ist pro Alpaka errechnet. Sollten sich (maximal) zwei Personen ein Alpaka teilen, bleibt die Kursgebühr von EUR 33,-- bestehen.
Wichtig sind immer festes Schuhwerk sowie dem Wetter angepasste Kleidung!

Kursnr.: DSE301016H
Kursleiterin: Cornelia Götz
Kurstag: Fr. 07.11.2025 von 14.00 bis 16.00 Uhr
Ort: Treffpunkt: Am Hütberg 7, 92358 Seubersdorf
Gebühr: EUR 33,-- Die Kursgebühr ist pro Alpaka errechnet. Sollten sich (maximal) zwei Personen ein Alpaka teilen, bleibt die Kursgebühr von EUR 33,-- bestehen.
Wichtig sind immer festes Schuhwerk sowie dem Wetter angepasste Kleidung!

Alpaka-Advents-Wanderung in der Morgendämmerung

Die Wanderung ist für Menschen mit und ohne Handicap geeignet!
Mit den Alpakas an Ihrer Seite starten Sie in den Tag. Am 1. Advent wandern Sie durch den Wald bis zu einer Bank mit herrlicher Aussicht und Kaffee. Ein Naturerlebnis für Kinder (ab 8 Jahre) und Erwachsene. Die Wanderung klingt am Alpaka-Hof aus und die Alpakas werden mit Karotten belohnt.

Kursnr.: DSE301018H
Kursleiterin: Cornelia Götz
Kurstag: So. 30.11.2025 von 7.45 bis 9.45 Uhr
Ort: Treffpunkt: Am Hütberg 7, 92358 Seubersdorf
Gebühr: EUR 33,-- Die Kursgebühr ist pro Alpaka errechnet. Sollten sich (maximal) zwei Personen ein Alpaka teilen, bleibt die Kursgebühr von EUR 33,-- bestehen.
Wichtig sind immer festes Schuhwerk sowie dem Wetter angepasste Kleidung!

Bodyworkout - "Mach mit - sei fit"

Beim Aufwärmen trainieren wir mit lockernden, schwungvollen und rhythmisch-dynamischen Bewegungen Ihre Kondition. Anschließend folgt ein Ganzkörpertraining für Bauch, Beine, Po, Beckenboden und Rücken.

Kursnr.: DSE302001
Kursleiterin: Maria Seitz-Adler
Beginn: Mi. 08.10.2025
Kursdauer: 10 x 60 Min., jeweils von 17.45 bis 18.45 Uhr
Ort: Grund- und Mittelschule Seubersdorf, Alte Turnhalle
Gebühr: EUR 70,--

Fit und entspannt für den Alltag

In der Aufwärmphase motiviert uns aktuelle Musik zum Herz-Kreislauftraining. Das Workout ist für den ganzen Körper, speziell für Wirbelsäule, Rücken, Bauch und Po, aber auch Beckenbodengymnastik mit Pilates.

Kursnr.: DSE302002
Kursleiterin: Sieglinde Braun
Beginn: Di. 16.09.2025
Kursdauer: 13 x 60 Min., jeweils von 19.00 bis 20.00 Uhr
Ort: Grund- und Mittelschule Seubersdorf, Alte Turnhalle
Gebühr: EUR 91,--

Step Aerobic

Step Aerobic ist ein abwechslungsreiches Herz-Kreislauf-Training mit minimaler Gelenkbelastung, bei dem Beine & Po gestrafft und Ausdauer und Koordination verbessert werden. Step Aerobic bietet Spaß für all diejenigen, die Bewegung zu Musik und einfache Choreografien mögen.

Kursnr.: DSE302003
Kursleiterin: Bianca Hollweck
Beginn: Mo. 22.09.2025
Kursdauer: 10 x 60 Min., jeweils von 18.00 bis 19.00 Uhr
Ort: Grund- und Mittelschule Seubersdorf, Alte Turnhalle
Gebühr: EUR 70,--

Fit in den "Herbst" - Seniorengymnastik

Dieser Kurs ist ideal für jung gebliebene Senioren - Frauen und Männer, die ihr Wohlbefinden durch ganzheitliche Gymnastik, Spiel, Spaß und Entspannung steigern möchten. Die Kombination aus Bewegung und Erholung kann die Ausgeglichenheit und Lebensfreude fördern und hält das Gehirn fit.

Kursnr.: DSE302004
Kursleiterin: Maria Seitz-Adler
Beginn: Mi. 08.10.2025
Kursdauer: 10 x 60 Min., jeweils von 16.45 bis 17.45 Uhr
Ort: Grund- und Mittelschule Seubersdorf, Alte Turnhalle
Gebühr: EUR 70,--

Rückenfitness

Nach einer Aufwärmphase stärken Sie mit Kräftigungsübungen gezielt Ihre Rückenmuskulatur. Diese Übungen für Arme, Rumpf, Bauch, Beine und Po sind so konzipiert, dass Sie diese auch zu Hause leicht nachmachen können.

Kursnr.: DSE302005
Kursleiterin: Caroline Freihart
Beginn: Mi. 17.09.2025
Kursdauer: 12 x 60 Min., jeweils von 17.15 bis 18.15 Uhr
Ort: Ehem. Grundschule Wissing, Turn- und Mehrzweckraum
Gebühr: EUR 84,--
Bitte mitbringen: Gymnastikmatte und Getränk

Kursnr.: DSE302006
Kursleiterin: Silke Einweck
Beginn: Mi. 01.10.2025
Kursdauer: 10 x 60 Min., jeweils von 18.45 bis 19.45 Uhr
Ort: Ehem. Grundschule Wissing, Turn- und Mehrzweckraum
Gebühr: EUR 70,--
Bitte mitbringen: Gymnastikmatte und Getränk

Ganzkörpertraining

Ein Ganzkörpertraining für Beine, Rücken, Bauch, Po und Arme. Kräftigung und Stabilisierung der Körpermitte ist unser Fokus. Durch die ruhige und kontrollierte Ausführung werden die tiefliegenden Muskeln gekräftigt und die Körperwahrnehmung erhöht.

Kursnr.: DSE302007
Kursleiterin: Sieglinde Braun
Beginn: Di. 16.09.2025
Kursdauer: 13 x 60 Min., jeweils von 9.00 bis 10.00 Uhr
Ort: Dorfhaus, Marktstr. 15, 92358 Schnufenhofen
Gebühr: EUR 91,--
Bitte mitbringen: Matte, Handtuch und ausreichend Wasser. Kleine Geräte wie Hantel, Theraband kommen im späteren Verlauf zum Einsatz, sind aber am Anfang nicht erforderlich.

Rückenfit

Durch Übungen zur Mobilisation, Kräftigung, Koordination und Körperwahrnehmung kann sich die Körperhaltung verbessern. Die alltagsrelevanten Muskeln werden intensiv gekräftigt, die Wirbelsäule stabilisiert, Tiefenmuskeln aktiviert sowie das optimale Zusammenspiel aller Muskeln gefördert.

Kursnr.: DSE302008
Kursleiterin: Caroline Freihart
Beginn: Fr. 19.09.2025
Kursdauer: 11 x 60 Min., jeweils von 9.00 bis 10.00 Uhr
Ort: Marien-Apotheke Seubersdorf, Schulungsraum - 2. Stock
Gebühr: EUR 77,--
Bitte mitbringen: Matte, bequeme Sportbekleidung

Smovey - Outdoor

Durch die Vibration der grünen Ringe wird die Tiefenmuskulatur trainiert, der Lymphfluss aktiviert und Körperzellen vitalisiert. Durch die Schwingungen können zusätzlich Verspannungen gelöst werden. Bei Bedarf werden Ringe gestellt.

Kursnr.: DSE302010
Kursleiterin: Maria Seitz-Adler
Beginn: Mi. 08.10.2025

Kursdauer: 7 x 60 Min., jeweils von 19.00 bis 20.00 Uhr
Treffpunkt: Parkplatz der Turnhalle der Grund- und Mittelschule
Gebühr: EUR 63,-- inkl. EUR 14,- Leihgebühr für Smoveys
Bitte mitbringen: Wettergerechte Kleidung
Geben Sie bei der Buchung bitte an, ob Leih-Smoveys benötigt werden oder nicht.

Zumba Toning®

Ein Tanz-Fitness-Workout, bei dem Dein Herz-Kreislauf-System so richtig in Schwung kommen kann und die Fettverbrennung angekurbelt wird. Zumba ist schweißtreibend, kann gleichzeitig Deine Muskeln stärken, Dich fit und Deinen Kopf frei machen. Mit viel Spaß und toller Latino Musik, Basic Schritte kennenlernen.

Kursnr.: DSE302015
Kursleiterin: Barbara Morgan
Beginn: Do. 18.09.2025
Kursdauer: 13 x 60 Min., jeweils von 18.00 bis 19.00 Uhr
Ort: Grund- und Mittelschule Seubersdorf, Alte Turnhalle
Gebühr: EUR 104,--
Bitte mitbringen: Kleine Hanteln (max. 1 kg)

ZUM SCHULSTART

10% Nachlass
auf das Schulsortiment



Die Schulbücher binden wir gerne für Sie ein. Ihre mitgebrachten Bücher können Sie am gleichen Tag wieder mitnehmen!

Auf Wunsch stellen wir wir Ihr Schulpaket gerne für Sie zusammen!



VÖGL
Bestellannahme
Schreibwarenfachgeschäft
Regensburger Straße 1
Seubersdorf · Tel. 09497/830
E-Mail: bavoegl@t-online.de

In der Schulanfangwoche haben wir durchgehend für Sie geöffnet!

HOLZAMMER est.1949
produktiv•konstruktiv•kreativ

Wir, die **HOLZAMMER Gruppe** mit Stammsitz in Sengenthal bei Neumarkt sind mit unseren 200 Mitarbeitern seit 75 Jahren einer der wichtigsten Anbieter für Einzel- und Komplettkomponenten mit Schwerpunkt **Medizintechnik**.

Für unseren weiteren Erfolg brauchen wir Dich:

Abteilungsleiter*
- Lackierung
- Montage

Kfm. Sachbearbeiter*
- Einkauf

Produktionsmitarbeiter*

Lagerlogistiker*

Weitere Stellenangebote auf:
holzammer.de/de/stellenanzeigen

*m/w/d

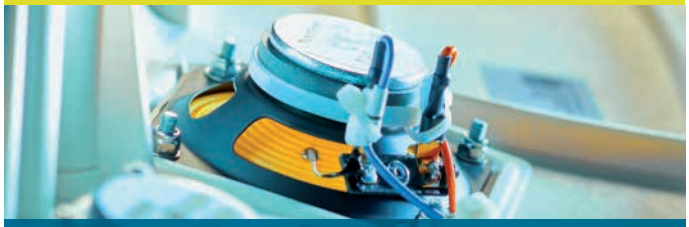

Der Systempartner.

Entwicklung • Spritzguss • Lackierung
Montage • Formenbau • Modellbau

www.holzammer.de

GRUND- UND MITTELSCHULE SEUBERSDORF

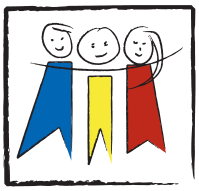

SCHULFEST – SCHULFEST – SCHULFEST

Musik, Kunst und jede Menge Spaß beim diesjährigen Schulfest

Heuer fand an unserer Grund- und Mittelschule wieder ein Schulfest als Alternative zum musisch-künstlerischen Abend statt. Die ganze Woche wurden in den verschiedenen Klassen Vorbereitungen getroffen, um der Schulfamilie ein gelungenes Fest zu präsentieren. Am Freitag, den 11. Juli war es soweit. Um 14 Uhr startete das Bühnenprogramm in unserer Turnhalle. Nach der Begrüßung durch Schulleiter Markus Eigenstetter übernahm das Moderatorenteam Theresa, Dalip, Theresa und Philipp aus der M8 die Leitung. Die beiden Bläserklassen 3 und 4 gaben ihr Bestes auf der Bühne. Bekannte Stücke wie Old MacDonald oder Quick Time waren zu hören. Im Anschluss folgte dann die Klasse 2b unter der Leitung von Martin Höchbauer mit „Shalala" und „Fritz, der kleine Dackel". Auch unsere Flötengruppe mit Katharina Schneider bereicherte das Programm mit musikalischen Anekdoten über Frau Apfelbacher und die Schulleitung. Im Anschluss traten die Klasse 3b („Elefanten-Medley" und „So ein Schuljahr") und die 4b mit einem Ukulelemedley auf. Herr Höchbauer studierte mit der 4b auch noch den Cup Song ein, der als gelungener Abschluss des musikalischen Teils zu hören war. Anschließend öffnete sich der Vorhang und in der kleinen Turnhalle konnte man die Zirkuskünste der 4c, einstudiert von Frau Neidhart, bewundern. Nach diesem „offiziellen" Programmpunkt ging es ins Schulhaus, in dem es zahlreiche Stationen und Attraktionen zu sehen gab. Auch für die Verpflegung war wieder bestens gesorgt. Obwohl es immer wieder kleine Regenschauer gab, ließ man sich die gute Laune nicht verderben. Egal ob beim Torwandschießen (1b), beim Geschicklichkeitsparcour mit Rollern (2a/b) oder einem Bobbycar (3a/4a), einer Bastelstation (1a), einer Spielestation (3b), dem Lied „Sommerkinder" (1c) oder dem Dosenwerfen (6.). Des Weiteren konnte man sich auch „verschönern" lassen, entweder durch Glitzertattoos (5.) oder durch das Kinderschminken (M8). Anschließend noch ein Besuch in der Disco (6.) und nach dem Abtanzen eine Stärkung an der Saftbar (9./SMV) oder mit einem Obstbecher (5.). Wem das alles zu süß war, konnte sich beim Elternbeirat und dem Förderverein mit Kaffee, Grillspezialitäten und Getränken eindecken. Die drei Stunden vergingen jedenfalls äußerst schnell, hatte man sich doch viel zu erzählen und bei dem Programm...(ch)









VON FLEDERMÄUSEN UND KLOBÜRSTEN - EIN AUSFLUG IN DIE WELT DER TROPFSTEINE

Am Ausflugstag unternahmen die beiden 2. Klassen unserer Schule eine spannende Erkundung der Tropfsteinhöhle bei Velburg. Nach einer kurzen Wanderung durch den Wald stieg die Vorfreude spürbar. In der Höhle begrüßte uns die freundliche Fledermaus Fluffi, die kindgerecht erklärte, wie die Höhle entdeckt wurde und welche faszinierenden Tropfsteinformationen es zu sehen gibt – darunter auch „Fred Feuersteins Klobürsten". Nach dem Rundgang konnten sich die Kinder stärken und im Kiosk kleine Andenken kaufen. Es war ein gelungener Tag voller Abenteuer, Staunen und guter Laune! (hb)



LESENACHT DER 2. KLASSEN – EIN ABENTEUER BEI NACHT

Mit großer Vorfreude und noch größerer Aufregung starteten die beiden 2. Klassen in ihre Lesenacht. Schnell waren die Nachtlager im Klassenzimmer eingerichtet – und schon ging es los mit einem spannenden Detektivprogramm: Eine Schnitzeljagd führte die Kinder durchs dunkle Schulhaus, dazu gab es Leseabenteuer aus längst vergangenen Zeiten sowie Spiel und Bewegung bis in den Abend hinein. Als es draußen längst dunkel war, kehrte langsam Ruhe ein – zumindest ein bisschen. Schon beim ersten Tageslicht waren die ersten Kinder wieder munter. Zum Abschluss erwartete alle ein liebevoll vorbereitetes Frühstück der Eltern. Müde, aber glücklich berichteten die Kinder von ihrer aufregenden Nacht – und manch einer musste den fehlenden Schlaf später sicher noch nachholen. (hb)



GEMEINSAM AKTIV: SPORTFESTE DER GRUND – UND MITTELSCHULE

In der letzten Schulwoche fanden die Bundesjugendspiele der Grundschule und Mittelschule Seubersdorf statt – ein sportliches Event im Schuljahr, das sowohl für Schüler als auch für Lehrkräfte viel Freude und Spannung brachte.

Am Montag, den 28. Juli 2025, sorgte eine ungünstige Wetterprognose für einen kurzfristigen Umzug des Sportfestes in die Turnhalle. Doch trotz der wetterbedingten Umstellung tat dies dem Spaß keinen Abbruch. Die Grundschüler zeigten beim Leichtathletikwettbewerb ihr Können in verschiedenen Disziplinen, darunter Zonenweitsprung,

Medizinballstoßen, Hindernissprint mit Slalomlauf und der Transportlauf als Ausdauerdisziplin. Die Kinder hatten viel Spaß und erzielten bemerkenswerte Leistungen.
Am Dienstag fand das Sportfest der Mittelschule bei deutlich besserem Wetter statt. Hier konnten die Schüler in einem klassischen Wettkampf ihr Talent im Vierkampf unter Beweis stellen. Die Disziplinen umfassten Weitsprung, Sprint, Ballwurf und den 800-Meter-Lauf. Auch hier wurden gute Leistungen erzielt, und alle Teilnehmer erhielten eine Urkunde – sei es als Ehren-, Sieger- oder Teilnehmerurkunde.
Die Bundesjugendspiele waren ein gelungenes Event, das den Schülern die Möglichkeit bot, sich sportlich zu betätigen, Teamgeist zu erleben und ihre persönlichen Bestleistungen zu zeigen. Wir gratulieren allen Teilnehmern zu ihren Leistungen und freuen uns auf weitere Sportevents im neuen Schuljahr. (me)






EIN ZEICHEN DER SOLIDARITÄT: SPENDENLAUF BRINGT BEEINDRUCKENDE SUMME FÜR KENIA

Mit großer Freude und Stolz wurde am 17.07.2025 eine beeindruckende Spende in Höhe von 3.921 Euro an die Vertreter der Organisation „Strahlende Kinderaugen in Kenia", Maria Schneider und Josef Regnet übergeben. Diese großzügige Summe wurde durch den Spendenlauf an der Seubersdorfer Schule gesammelt, der bereits zum 8. Mal stattfand.
Alle Klassen von der 1. bis zur 9. haben mit Feuereifer an diesem Lauf teilgenommen. Die Schülerinnen und Schüler waren begeistert und motiviert, ihre Runden zu laufen, um einen Beitrag für die Kinder in Kenia zu leisten. Im Vorfeld wurden sie von Katrin Orlamünder, einem engagierten Mitglied des Keniateams über die Projekte in Kenia und das Leben an der Precious Hope School informiert.



Diese Informationen weckten das Interesse und das Engagement der Kinder, sodass sie mit viel Elan an der Veranstaltung teilnahmen.
Die gesammelten Spendengelder werden verwendet, um Schulmaterial und Essen für die Schüler der Precious Hope School bereitzustellen. Diese Unterstützung ist von großer Bedeutung, da sie den Kindern in Kenia eine bessere Bildung und ein gesünderes Leben ermöglicht.
Wir danken allen Schülerinnen und Schülern, Lehrkräften und Eltern, die zu diesem großartigen Ergebnis beigetragen haben. Ihr Einsatz und eure Solidarität zeigen, wie wichtig es ist, anderen zu helfen und gemeinsam Gutes zu tun.
Ein besonderer Dank gilt auch den Mitgliedern des Keniateams für ihr Engagement und die wichtige Arbeit, die sie für die Kinder in Kenia leisten. Wir freuen uns auf viele weitere erfolgreiche Spendenaktionen in der Zukunft! (me)

TEAMGEIST UND ERFOLGE: MITTELSCHÜLER BEIM LEICHTATHLETIK KREISFINALE

Am 15. Juli nahm die Mittelschule Seubersdorf mit zwei Mädchen- und zwei Jungenmannschaften am Leichtathletik Kreisfinale in Freystadt teil. Bei diesem spannenden Wettkampf traten zahlreiche Schulen aus dem Landkreis gegeneinander an und boten den jungen Athleten eine hervorragende Plattform, ihr Können unter Beweis zu stellen.
Die Schülerinnen und Schüler hatten die Möglichkeit, in verschiedenen Disziplinen ihr Talent zu zeigen, darunter Sprint, Weitsprung, Schlagballwurf und der 800-Meter-Lauf. Die Wettkämpfe waren hart umkämpft, und die Atmosphäre war von Teamgeist und sportlichem Ehrgeiz geprägt.
Unsere Athleten haben sich während des gesamten Wettbewerbs sehr angestrengt und konnten beachtliche Erfolge erzielen. Die Jungenmannschaften erreichte einen hervorragenden 2. Platz und einen 3. Platz während die Mädchenmannschaften einen dritte und einen 5. Platz belegte. Diese Ergebnisse sind ein Beweis für das Training und das Engagement, das die Kinder in die Vorbereitung gesteckt haben.
Wir sind stolz auf unsere Sportlerinnen und Sportler und gratulieren ihnen herzlich zu ihren Leistungen. Wir freuen uns bereits auf zukünftige Wettkämpfe und weitere Erfolge! (me)





„JUGENDCREATIV" – DIGITALE WELTEN KREATIV UMGESETZT**

Auch in diesem Schuljahr nahm unsere Schule wieder am bundesweiten Wettbewerb „JugendCreativ" teil. Unter dem Motto „Echt digital – Welche digitalen Geräte umgeben dich? (für die Grundschule) und „Echt digital – Wie real ist die digitale Welt für dich? (für ältere Teilnehmende) setzten sich viele Kinder kreativ mit dem Thema Digitalisierung auseinander.

Mit großem Engagement und viel Fantasie entstanden beeindruckende Bilder und Ideen. Die besten drei Beiträge unserer Schule wurden von den Veranstaltern mit Preisen ausgezeichnet. Zusätzlich steuerte die Schule weitere Gewinne bei, sodass bei der feierlichen Preisverleihung – durchgeführt von Frau Lottner und Frau Braun – viele stolze und strahlende Gesichter zu sehen waren. Ein herzliches Dankeschön an alle, die mitgemacht haben! (hb)



BLÄSERKLASSEN BEGEISTERN WEIT ÜBER DEN SCHULALLTAG HINAUS

Seit über 15 Jahren sind die Bläserklassen ein fester Bestandteil der Grundschule Seubersdorf – und ein echtes Aushängeschild. Unter der Leitung von Lehrer Willibald Höfele musizieren Schülerinnen und Schüler der dritten und vierten Jahrgangsstufe mit viel Engagement. Kürzlich legten sie ihre Leistungsprüfungen ab und durften voller Stolz ihre Urkunden entgegennehmen. Konrektorin Heike Braun lobte die jungen Musiker bei der feierlichen Übergabe für ihre zahlreichen Auftritte im Schuljahr – unter anderem beim Bunten Abend, dem Weihnachtsmarkt und dem Schulfest. Besonders das Werbekonzert der dritten Klassen fand großen Anklang: Viele Zweitklässler möchten nun ebenfalls ein Instrument erlernen. Auch nach der Grundschule bleibt die Musik ein fester Bestandteil – viele Viertklässler planen, in Musikvereinen oder Schulbands weiterzuspielen. Der Förderverein unterstützt dieses Engagement mit großer Wertschätzung – ein herzliches Dankeschön dafür! (hb)



HÖHENRAUSCH UND TEAMGEIST: DIE ABSCHLUSSFAHRT DER 9. KLASSE ZUM DACHSTEIN

Vom 14. bis 18. Juli unternahm die 9. Klasse in Begleitung von Frau Koller und Herrn Neidhardt ihre Abschlussfahrt nach Ramsau am Dachstein in der Steiermark. Nach der Ankunft am Montag bei wechselhaftem Wetter bezogen die Schülerinnen und Schüler ihre Unterkunft und erkundeten die Unterkunft inklusiver großer Sportanlage.

Am Dienstag stand ein Ausflug auf den Dachstein auf dem Programm. Mit der Seilbahn ging es auf 2.995 Meter Höhe zur Bergstation, wo eindrucksvolle Attraktionen wie die Hängebrücke, der Treppe ins Nichts sowie der Eispalast besichtigt wurden. Angekommen am Parkplatz machte sich noch ein kleiner, wanderfreudiger Teil auf zur Südwandhütte mit kurzer Einkehr.

Der Mittwoch begann mit einem Besuch im Hochseilgarten, bei dem die Jugendlichen ihre Geschicklichkeit und Teamfähigkeit in acht verschiedenen Parcours unter Beweis stellen konnten. Im Anschluss ging es noch zur Sommerrodelbahn, bevor der Tag mit einem Besuch im Freibad Schladming ausklang.

Am Donnerstag führte uns eine Gondelfahrt durch dichten Nebel auf den Hochwurzen. Nach einer Wanderung und anschließender Einkehr erwartete die Gruppe Kaiserschmarrn und für manche das vierte Schnitzel in dieser Woche. Ein besonderes Highlight war allerdings der Rückweg: eine Abfahrt mit Gokarts auf einer sieben Kilometer langen Strecke zurück ins Tal. Die Abende verbrachten die Jugendlichen mit sportlichen Aktivitäten auf der Anlage oder bei geselligen Spieleabenden.

Am letzten Tag der Fahrt durchquerten wir bei strahlendem Sonnenschein die beeindruckende Silberkarklamm, bevor die Gruppe die Heimreise müde, aber voller neuer Eindrücke, antrat. Die Abschlussfahrt bot allen eine abwechslungsreiche Mischung aus Natur, Bewegung und Gemeinschaft. (jn)











Fischer Automobile Unternehmensgruppe
Neumarkt | Pilsach | Ursensollen | Amberg
fischer-automobile.de

Fischer AUTOMOBILE

STIMMUNGSVOLLE ENTLASSFEIER DER NEUNTKLÄSSLER IM BÜRGERSAAL

Am 25. Juli fand im Bürgersaal die feierliche Entlassung der Neuntklässler der Mittelschule Seubersdorf statt. Die Veranstaltung begann mit einer überkonfessionellen Andacht, die von unserer Religionslehrerin Luise Gloßner und Pfarrer Gräff liebevoll vorbereitet wurde. Das von vier Mädchen aus der Abschlussklasse wunderschön gesunge „Halleluja" sorgte bei so manchem für Gänsehautfeeling. Diese besinnliche Eröffnung setzte den Rahmen für einen feierlichen Abend voller Emotionen und Erinnerungen.

Insgesamt wurden 19 Schülerinnen und Schüler entlassen, die alle den qualifizierenden Mittelschulabschluss erreicht haben. Rektor Markus Eigenstetter hob in seiner Ansprache die guten Leistungen der Schüler hervor und drückte seine Freude aus, dass kein Jugendlicher die Schule ohne Abschluss verlässt. Er dankte dem Klassleiter Johannes Neidhardt sowie allen Lehrkräften für ihren unermüdlichen Einsatz und die Unterstützung, die sie den Schülern während ihrer Schulzeit gegeben haben. Er bedankte sich auch bei den Jugendlichen, die sich während ihrer Schulzeit ehrenamtlich innerhalb der Schulgemeinschaft engagiert hatten, und drückte seinen Wunsch aus, dass andere es hoffentlich in ihrem weiteren Leben auch erkennen werden, dass es sehr erfüllend sein kann, für andere Verantwortung zu übernehmen.

Sehr wertschätzend waren auch das Grußwort und die Gratulation des Bürgermeisters Andreas Steiner, der die Bedeutung des Schulabschlusses für die Jugendlichen betonte und ihnen für die Zukunft alles Gute wünschte. Die Schülersprecherin Vanya Kysiova und Klassenlehrer Johannes Neidhardt blickten in ihren Reden beide auf eine schöne, erlebnisreiche, aber nicht immer einfache Schulzeit zurück.

Musikalisch wurde die Feier von Sophia Kral aus der 8. Klasse und unserem Musiklehrer Martin Höchbauer gestaltet, die mit ihren Darbietungen für eine festliche Atmosphäre sorgten. Zu einem selbst gewählten Song bekamen die Schülerinnen und Schüler ihre Zeugnismappe überreicht, die sie stolz entgegennahmen. Ein besonderes Highlight war die Würdigung zweier hervorragender Leistungen: Veronika Reindl und Katharina Lang wurden als Schulbeste geehrt und beeindruckten mit einem Notendurchschnitt, der besser als 2,0 war. Ihre Leistungen sind ein Beweis für Fleiß und Engagement und setzen ein Zeichen für ihre Mitschüler.

Die Entlassfeier war ein gelungener Abschluss eines wichtigen Kapitels im Leben der Neuntklässler und ein schöner Moment, um auf die gemeinsamen Erlebnisse zurückzublicken. Wir gratulieren allen Absolventen herzlich zu ihrem Erfolg und wünschen ihnen für die Zukunft alles Gute! (me)





AUS DEM VEREINSLEBEN

WILDE WALDMEISTER

Lustige und nützliche Insektenhotels aus Konservendosen die im eigenen Garten einen Platz finden und schön anzusehen sind. Diese Aufgabe stellten sich die Wilden Waldmeister Kinder mit ihren Betreuerinnen und legten an einem Samstag Nachmittag auch gleich los.

Die Dosen wurden mit wasserfesten Acrylfarben bemalt und so in witzige Bienen, Marienkäfer und Fantasywesen verwandelt. Kronkorken wurden zu Kulleraugen und Getränkeplastikflaschen verwendeten die Kinder um Flügel zu basteln.

Die Dosen wurden mit Haltedraht versehen und dann mit abgeschnittenen Schilf-, Getreide- und Grashalmen bestückt, deren Naturlöcher als Behausung für die Kleinlebewesen dienen.



OGV WISSING

Während der Kreisverband für Gartenbau und Landespflege Jahr für Jahr landkreisweit unterwegs ist, um schöne Gärten zu bewerten, müssen die Wissinger Gartenfreunde nicht lange suchen. Im vergangenen Jahr wurde unter dem Vorsitz von Maria Hotter der jährliche Aktionspunkt „Garten(ver-)führung" ins Leben gerufen. War es zur Premiere der lebendige und naturnahe Garten von Christl Schnell, trafen sich jüngst rund 30 Frauen bei Brigitte Rausch (Foto: Vera Gabler). Vor gut 15 Jahren habe sie die Gartengestaltung als ihr Hobby entdeckt, und so gab es vieles zu bestaunen. Und weil das Ehepaar Brigitte und Norbert Rausch noch gerne seine Gäste bewirtet, gab es zum Abschluss der Führung eine Bewirtung, so wie sie jeden Sonntag ab 19 Uhr noch angeboten wird.



OGV EICHENHOFEN RAUBRITTER

Am 16. Juli trafen sich die Raubritter zu einer Schnitzeljagd quer durch Eichenhofen. Pünktlich zu Beginn, nach starkem Regen, ließ sich die Sonne blicken.
Verschiedene Rätsel wurden von den Mädchen und Jungen gelöst. Vom höchsten Gebäude (der Kirche) lief die Gruppe zu einem märchenhaften Turm. Vorbei am Spielplatz und auf den Spuren des bösen Wolfs ging es dann weiter mit der Suche nach den Briefumschlägen mit den Lösungsbuchstaben. Eine Verschnaufspause legten die Schnitzeljägerinnen und Jäger beim Auto Haus Wittl ein. Voller Energie rannten die Kids so schnell sie konnten und hatten viel Spaß beim Messen ihrer Geschwindigkeit. Nach dem Sammeln aller 11 Kuverte wurden die Lösungsworte: „Raubritter Eichenhofen" schnell zusammen gefunden. Als Belohnung für so gutes Teamwork gab es für alle eine kleine Überraschung und ein Eis am Ziel.



OGV BATZHAUSEN

FAMILIENAUSFLUG OGV BATZHAUSEN

Im Juli ging es für eine kleine Gruppe der Erdmännchen mit ihren Eltern zum Walderlebnispfad nach Velburg. Auf der drei stündigen Tour durch den Wald über Wurzeln, Steine und einige Höhenmeter unterschied, konnten die Kinder an 20 Stationen mehr über den Wald, die Tiere und die Urzeit lernen. Beim Baumtelefon, den Holzklängen, der Sinnesschaukel sowie dem Barfußweg konnten die Kinder selbst aktiv werden. Zwischen durch wurde ein Picknick gemacht um sich zu stärken.





OGV DASSWANG MÜHLTALWICHTEL

DIE MÜHLTALWICHTEL ZU BESUCH IN DER BÄCKEREI LIEDL

Ein ganz besonderer Ausflug stand für die Daßwanger Mühltalwichtel am Mittwoch 2.07 auf dem Programm. Gemeinsam machten sich die Kinder auf den Weg zur Bäckerei Liedl, um einen spannenden Blick hinter die Kulissen des Bäckerhandwerks zu werfen. Mit neugieren Augen durften die kleinen Besucher die Backstube erkunden. Besonders viel Spaß machte es den Kindern, selbst Hand anzulegen. Unter fachkundiger Anleitung durften sie ihre eigenen Brezen formen. Eine Aufgabe, die mit viel Eifer und Freude gemeistert wurde. Nach dem Backen war natürlich der beste Teil an der Reihe, das gemeinsame Verkosten der ofenfrischen Brezen! Frisch gebacken mit Butter und Käse schmeckten sie besonders gut. Ein herzliches Dankeschön an die Bäckerei Liedl für diesen erlebnisreichen Nachmittag und die freundliche Betreuung!







OGV SEUBERSDORF

Der OGV Ausflug stand in diesem Jahr unter dem Motto: „Auf den Spuren König Ludwigs". Am Samstag startete der Bus Richtung Füssen. Nach einem Willkommenssekt gab es Frühstück am Bus bevor in Füssen eine sehr interessante Führung durch das Festspielhaus auf dem Programm stand. Im Anschluss war Zeit zur freien Verfügung am Forggensee mit Blick auf Schloss Neuschwanstein. Es folgte die Weiterfahrt nach Kempten, wo eine Stadtführung auf uns wartete. Am Sonntag ging es weiter nach Oberstaufen zum Frühschoppen in die Enzianhütte. Auf der Fahrt dahin gab es eine Überraschungseinlage durch Martina Wolf als Ratschkathl. Auf der Rückfahrt wurde noch Schloss Linderhof mit der wiedereröffneten Venusgrotte besichtigt.
Die Vorstandschaft bedankt sich bei allen Organisatoren, allen Helfern und allen Teilnehmern für die gelungene Fahrt.
Es war sehr schön mit euch!!!



Der OGV Seubersdorf unterstützte den Kreisverband für Gartenbau und Landespflege Neumarkt i. d. OPf. auf der Landesgartenschau in Furth im Wald. Zusammen mit Kreisfachberaterin Theresa Linhard betreuten wir an einem Tag den Pavillon des Kreisverbandes NM mit dem Thema „Hecke". Trotz des regnerischen Wetters war der Stand immer gut frequentiert. Wir erklärten den interessierten Besuchern die Verarbeitung der Heckenfrüchte und luden zum Probieren unserer Produkte ein.



FREIWILLIGE FEUERWEHR BATZHAUSEN

FEUERWEHR-ABENTEUER FÜR KLEINE HELDEN: „FIRE WARRIOR KIDS"-PARCOURBEGEISTERT IM FERIENPROGRAMM MIT DER FEUERWEHR BATZHAUSEN

„Hast du Lust, an deine Grenzen zu gehen?" – Mit diesem Motto lud die Freiwillige Feuerwehr Batzhausen Kinder und Jugendliche im Rahmen des Ferienprogramms zu einem ganz besonderen Nachmittag ein: dem „Fire Warrior Kids"-Parcours. Organisiert wurde das actionreiche Event von Andrea Schaller, der engagierten Betreuerin der Kinderfeuerwehr Batzhausen mit Hilfe von Julia Müller.
In der Schulturnhalle von Seubersdorf wartete ein abwechslungsreicher Hindernis-Parcours auf die Kinder, bei dem es um Bewegung, Geschicklichkeit und Teamgeist ging – natürlich mit einem feuerwehrtypischen Extra. In Windeseile waren alle 30 Plätze vergeben, und zahlreiche interessierte Kinder mussten sich auf die Warteliste setzen lassen.
Der Parcours bot nicht nur sportliche Herausforderungen wie Klettern, Balancieren und Springen – auch typische Aufgaben aus dem Feuerwehrleben waren integriert. So mussten etwa Feuerwehrschläuche ordentlich aufgerollt oder Feuerwehrleinen gezielt geworfen werden. Auf diese Weise wurde den Kindern spielerisch ein Eindruck vom Feuerwehralltag vermittelt.
„Uns war wichtig, dass die Kinder nicht nur Spaß haben, sondern auch ein Gefühl für die Aufgaben und Werte der Feuerwehr entwickeln – wie Teamarbeit, Konzentration und Ausdauer", erklärte Andrea Schaller zufrieden. Und genau das spiegelte sich in der Begeisterung der Kinder wider.
Mit viel Einsatz und Freude meisterten die jungen Teilnehmerinnen und Teilnehmer den Parcours und durften sich am Ende über eine Medaille und jede Menge Applaus freuen. Die drei besten der jeweiligen Gruppen bekamen eine besondere Siegermedaille. Das Betreuerteam wurde von einigen Jugendlichen der Jugendfeuerwehr Batzhausen unterstützt. Sie nahmen ihre Aufgabe sehr ernst und waren ebenfalls ein wichtiger Baustein dieses Events. Eine rundum gelungene Veranstaltung, die zeigt, wie man Nachwuchsarbeit und Ferienfreude ideal verbinden kann.



Balancieren, rollen, werfen: Beim Fire-Warrior-Kids-Parcours in der Schulturnhalle zeigten die Kinder, was in ihnen steckt.

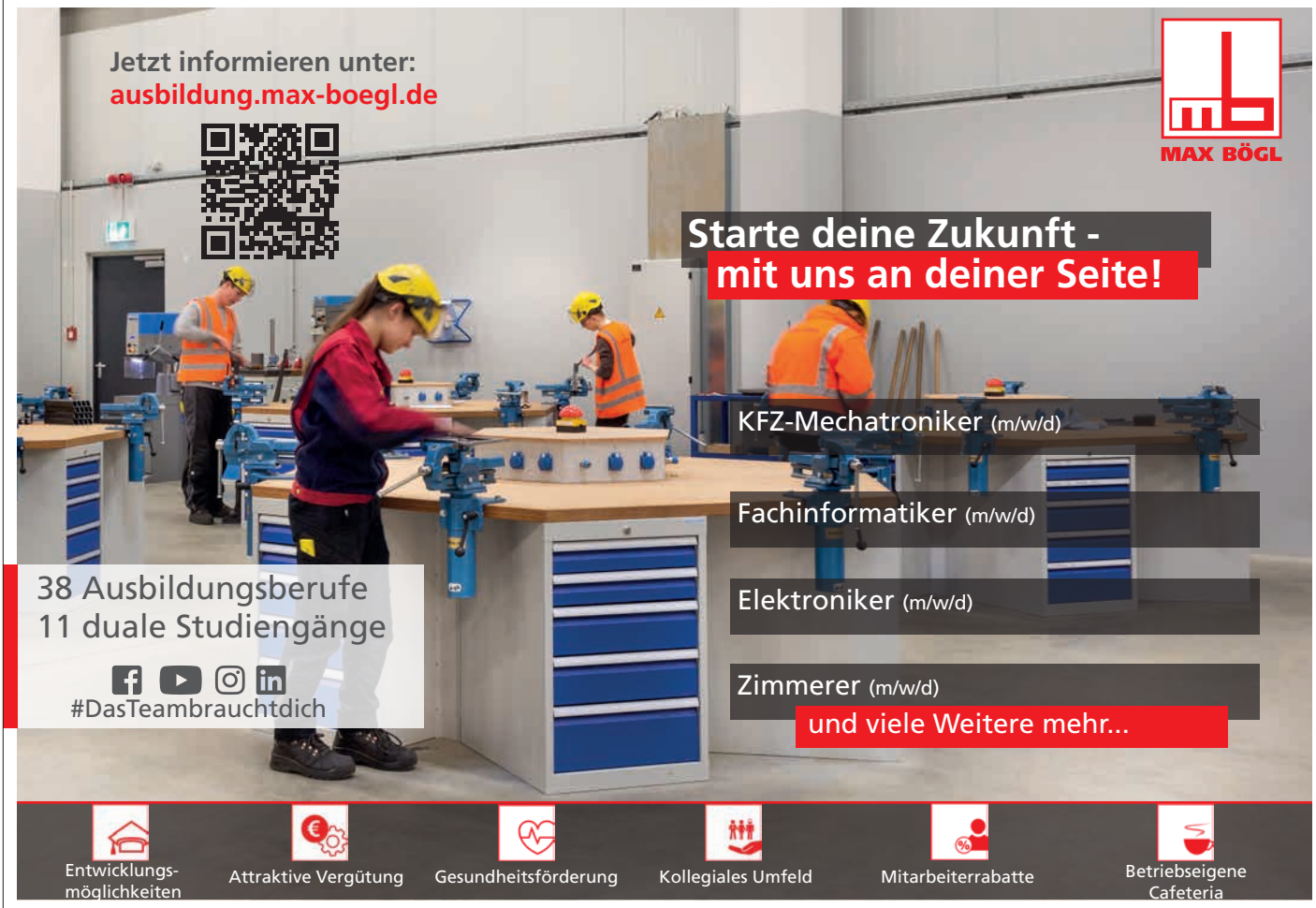
Jetzt informieren unter:
ausbildung.max-boegl.de
MAX BÖGL
Starte deine Zukunft -
mit uns an deiner Seite!
KFZ-Mechatroniker (m/w/d)
Fachinformatiker (m/w/d)
Elektroniker (m/w/d)
Zimmerer (m/w/d)
und viele Weitere mehr...
38 Ausbildungsberufe
11 duale Studiengänge
#DasTeambrauchtdich
Entwicklungs-möglichkeiten
Attraktive Vergütung
Gesundheitsförderung
Kollegiales Umfeld
Mitarbeiterrabatte
Betriebseigene Cafeteria


SCHWARZACH
KURZFRISTIG
BEZUGSFERTIG
ZENTRALE & RUHIGE LAGE IN NEUMARKT
nur noch wenige Wohnungen frei!
• 2-Zimmer-Wohnung im EG mit ca. 64 m² Wohnfläche und Gartenanteil
• 3-Zimmer-Wohnungen im EG zwischen ca. 77 m² und ca. 89 m² Wohnfläche und Gartenanteil
• 4-Zimmer-Wohnung im 1. & 2. OG mit ca. 96 m² Wohnfläche und Balkon
Provisionsfreier Verkauf direkt vom Bauträger
MAX BÖGL
Fortschritt baut man aus Ideen.
Schwarzachweg 7a, 7b
92318 Neumarkt
Tel. 09181/909-13125
www.schwarzach7.de

SPORTHEIM GASTSTÄTTE SEUBERSDORF

NEUER PÄCHTER AB 01.09.2025 FÜR UNSERE SPORTHEIM GASTSTÄTTE

Liebe Gäste,
liebe Freude des SV Eintracht Seubersdorf,
Tobias Nehring war bisher schon als Wirt in unserer Sportgaststätte tätig. Jetzt freuen wir uns, dass er die verantwortungsvolle Leitung als Pächter übernimmt, neuer Name der Gaststätte: „Am Berg".
Tobias und sein freundliches Team werden Sie in gewohnt guter Gastfreundschaft und mit neuen kulinarischen Ideen begrüßen. Freunde, alle bestehenden Reservierungen bleiben selbstverständlich bestehen. Unverändert übernimmt er auch weiterhin Familienfeiern (Geburtstag, Hochzeit, Kommunion ...) und auch den Mittagstisch am dritten Sonntag im Monat. Bewährtes bleibt weiter erhalten.
Wir bedanken uns herzlich bei allen Gästen, die uns in der Zeit, in der wir die Gaststätte in „eigener Regie" führten, die Treue hielten. Bitte bringen Sie dieses Vertrauen auch Tobias und seinem Team entgegen.
Reservierungen oder Fragen richten Sie bitte ab sofort telefonisch an 09497 303 0160 3373035 oder per E-Mail an info@am-berg-seubersdorf.de
Ihr
SV Eintracht Seubersdorf e.V.
Anton Blaha
Vorstandsvorsitzender



Auf dem Foto sind von links: Vorstandsvorsitzender Anton Blaha, Pächter Tobias Nehring, dessen Ehefrau Sarah, vorne deren Sohn Matteo, Vorstand PR+Organisation Klaus Schmoll, Vorstand Verwaltung Günter Müller, Vorstand Finanzen Josef Schlierf.

SG BATZHAUSEN/DASSWANG/ FREIHAUSEN/SEUBERSDORF

JUGENDFUSSBALLTURNIER IN SEUBERSDORF

Bereits zum vierten Mal fand am 12. Juli unser großes Jugendfußballturnier statt.
Veranstalter war erstmals die neu gegründete Spielgemeinschaft im Jugendfußball. Diese besteht aus den 4 Sportvereinen der Gemeinde, dem ASV Batzhausen, der DJK Dasswang, dem SV Freihausen und dem SVE Seubersdorf. Als Austragungsort stand, wie bereits im Jahr zuvor, das großzügige Sportgelände des SVE Seubersdorf zur Verfügung.

Hochmotiviert wurde nach einer langen Planungsphase bereits am Donnerstag und Freitag mit den vorbereitenden Arbeiten begonnen. Da neben dem sportlichen Ablauf mit ca. 500 Kindern auch noch sehr viele Zuschauer erwartet wurden, musste entsprechend auch für das leibliche Wohl gesorgt werden.

Am Samstag starteten dann ab 9 Uhr die Turniere. Am Vormittag trugen die E1-Mannschaften (Jg. 2014) sowie die F1-Mannschaften (Jg. 2016) ihre Spiele aus. Danach ging es turbulent weiter. Ab 13:30 Uhr wurden gleich 3 Turniere parallel durchgeführt. Neben den E2-Mannschaften (Jg. 2015) liefen auf vier Minifußballfeldern die Spiele der F2-Mannschaften (Jg. 2017) sowie unserer Kleinsten, den Bambini. Ab 17 Uhr durften dann noch die D-Mannschaften ran und lieferten sich einige spannende Duelle.

Auch der Wettergott meinte es gut mit uns und so durften wir bei bestem Turnierwetter über 1000 Gäste auf dem Sportgelände willkommen heißen.
Neben den Fußballspielen konnte man den Soccercourt der Gemeinde Seubersdorf bespielen, Torwand schießen und am kniffeligen Schätzspiel teilnehmen. Hier musste das Gewicht des Gemeindepokals geschätzt werden. Eine Besucherin aus Ottmaring schätzte am genauesten die 4.460 Gramm

Nach vielen nervenaufreibenden Spielen konnten die Kinder unserer Spielgemeinschaft tatsächlich von 6 Turnieren unglaubliche 4-mal den ersten Platz erreichen. Und so wurde unsere SG in folgenden Jahrgangstufen erster: F1 (SG Freihausen), E1 (SG Seubersdorf), F2 (SG Freihausen) sowie D (SG Dasswang).
Die weiteren beiden ersten Plätze konnten die E2 des SV Breitenbrunn und die G des SV Lupburg einfahren.
Die Siegerehrung wurde dankenswerterweise wieder durch unseren Bürgermeister Andreas Steiner sowie durch den Sportvorstand des SV Eintracht Seubersdorf, Christoph Böhm, übernommen. Jedes Kind erhielt dabei einen kleinen Pokal und die Erstplatzierten zusätzlich zum Wanderpokal noch einen Spielball der von Jurasport aus Lengenfeld gesponsort wurde.

Unser herzlicher Dank geht neben unseren Sponsoren, der Sparkasse Neumarkt-Parsberg, der Raiffeisenbank im Oberpfälzer Jura eG sowie Jura Sport, an alle Helferinnen und Helfer die diesen Tag zu einem unvergesslichen Erlebnis gemacht haben. Ohne die ca. 100 helfenden Eltern, Kuchenspenderinnen, Schiedsrichtern, Parkplatzeinweiser etc. sowie den Hauptorganisatoren vom Sportverein Seubersdorf wäre so eine Großveranstaltung unmöglich.



VIELEN HERZLICHEN DANK AN EUCH ALLE!!!!



SAISONABSCHLUSS DER SG BATZHAUSEN/ DASSWANG/FREIHAUSEN/SEUBERSDORF – EIN FEST FÜR DIE GANZE FUSSBALLFAMILIE SG

Am 19. Juli 2025 feierte die Jugendfußball Spielgemeinschaft Batzhausen/Daßwang/Freihausen/Seubersdorf den krönenden Abschluss einer ereignisreichen Fußballsaison mit einer großen Saisonabschlussfeier in Seubersdorf. Über 250 Kinder, Eltern, Trainer und Unterstützer kamen zusammen, um gemeinsam auf ein erfolgreiches Jahr zurückzublicken.

Die Veranstaltung war geprägt von fröhlicher Stimmung, sportlichem Miteinander und einem starken Gemeinschaftsgefühl. Neben einem bunten Rahmenprogramm, in welchem die Bambinis erfolgreich ihre Mütter und die Kinder der E-Jugend erfolgreich ihr Väter auf dem Rasen herausforderten, gab es ein riesiges Salatbuffet und jede Menge Fleisch und Würstl vom Grill. Ein herzlicher Dank ging hierbei an die Eltern und das Team Grill. Ein weiteres Highlight war die Verabschiedung dreier langjähriger Trainer, die mit Dankesworten und kleinen Geschenken für ihr Engagement geehrt wurden. Zum Abschluss versammelten sich alle anwesenden Trainer und Betreuer für ein gemeinsames Erinnerungsfoto – ein Symbol für das starke Fundament, auf dem die SG steht.

Die SG blickt mit Vorfreude auf die kommende Saison 2025/26, in der erneut zahlreiche Jugendmannschaften an den Start gehen werden. Neue Spielerinnen und Spieler, als auch Trainer und Betreuer sind jederzeit herzlich willkommen – denn bei der SG steht der Teamgeist und die Gemeinschaft an erster Stelle.



SG FREIHAUSEN/BATZHAUSEN

Eine neue Spielgemeinschaft (SG) wird zur Saison 25/26 im regionalen Fußball starten. Die Vereine SV Freihausen und ASV Batzhausen haben sich zusammengeschlossen, um gemeinsam unter dem Namen SG Freihausen-Batzhausen anzutreten. Ziel der Fusion ist es, Kräfte zu bündeln, Nachwuchsarbeit zu stärken und die sportliche Zukunft nachhaltig zu sichern. Die Entscheidung fiel nach intensiven Gesprächen zwischen den Verantwortlichen beider Vereine. Eine der ersten Handlungen war das Entwerfen eines neuen Wappens. Die SG startet mit einer 1. und 2. Mannschaft und umfasst etwa 40 Spieler. Leiter der 1. Mannschaft sind Trainer Hans Sturm und Co-Trainer Thorsten Lang, während die 2. Mannschaft von Trainer Stefan Schwarzfischer und Co-Trainer Daniel Seitz betreut wird. Die Abteilungsleiter Fußball, Helmut Aurbach und Thomas Schels, sind ebenfalls Teil des neuen Teams. Die Mannschaften werden in der Kreisklasse 3 und der B-Klasse 4 starten. Die Spiele finden sowohl in Freihausen als auch in Batzhausen statt. Termine zu Spielorten und Anstoßzeiten können aus den jeweiligen Medien entnommen werden. Die Fans beider Vereine freuen sich auf die kommende Saison und hoffen auf viele spannende Spiele. Die Verantwortlichen sind überzeugt, dass die Fusion die sportliche Zukunft beider Vereine sichern und neue Erfolge bringen wird.

ASV BATZHAUSEN

TENNISHEIM ERSTRAHLT IN NEUEM GLANZ

Seit 26. Juli dürfen sich die Mitglieder der Tennisabteilung des ASV Batzhausen und alle, die sich auf und um den Batzhauser Sportplatz aufhalten, an der neuen Fassade des Tennisheims erfreuen.

Wind und Wetter haben in den letzten 35 Jahren ihre Spuren am Vereinsheim hinterlassen, weshalb die Tennis-Abteilungsleitung bereits im vergangenen Jahr die Sanierung der Fassade beschlossen hatte. Ende Juli wurde nun die Erneuerung der Isolierung und der Holzverkleidung in Angriff genommen. Die Kosten für das benötigte Material wurden durch den ASV Batzhausen übernommen und dankenswerterweise von der Gemeinde Seubersdorf bezuschusst. Die Planung und Durchführung der Sanierung lag federführend in der Hand des 1. Abteilungsleiters Gerald Scherer, der vier Firmen zur Unterstützung und viele helfende Hände für die Arbeiten gewinnen konnte.

Ein großes Dankeschön geht an dieser Stelle an die Zimmerei Paulus, an die Spenglerei Kurzendorfer unter anderem für das Sponsoring der Blechprofile, an den Holzhandel Eichenseer für die unkomplizierte Entsorgung des Altholzes und an die Firma Scherer Bau für die Gerüstbauarbeiten und die Behandlung der Holzfassade. Außerdem bedankt sich die Tennisabteilung herzlich bei den Zimmerern Christoph Paulus, Matthias Kölbl, Tobias Aurbach und Alois Kirsch, sowie den übrigen neun Helfern, die erstere tatkräftig unterstützten.

Auch für das leibliche Wohl war bestens gesorgt – vielen Dank an Stephan Forster, der die Brotzeit für die Arbeiter gesponsert hat.





Fotos zur Verfügung gestellt von Michael Kaiser und Christian Deß.

ASV BATZHAUSEN WÄHLT NEUE VORSTANDSCHAFT

Am 18. Juli 2025 fand beim ASV Batzhausen die ordentliche Jahreshauptversammlung mit Neuwahlen statt.

Der erste Vorstand Stephan Kölbl leitete die Versammlung. Neben Bürgermeister Andreas Steiner durfte er 34 Mitglieder des ASV Batzhausen begrüßen, darunter auch Ehrenvorstand Reinhold Knör und die Abteilungsleiter der einzelnen Sparten (Fußball, Jugendfußball, Gymnastik, Tennis). In einer Schweigeminute wurde der beiden seit der letzten JHV verstorbenen Mitgliedern Barbara Kirzinger und Ehrenvorstand Franz Lang gedacht.

Allgemein konnte der ASV Batzhausen auf ein gelungenes Vereinsjahr zurückblicken, wobei besonders die Veranstaltungen Dorffest, Kirchweih, Christbaumversteigerung und Wattturnier hervorzuheben sind. Ein Highlight stellte das 150-jährige Gründungsfest der Freiwilligen Feuerwehr Batzhausen dar. Der ASV Batzhausen unterstützte den Jubelverein tatkräftig und war auch beim Festzug mit ca. 50 Personen vertreten.

Aus der Fußballabteilung berichtete Wolfgang Geppert, dass die 1. Herrenmannschaft des ASV Batzhausen in der vergangenen Saison den 9. Tabellenplatz erreichte. Die 2. Herrenmannschaft trat als Spielgemeinschaft mit DJK Dasswang und SV Eintracht Seubersdorf an und belegte in der finalen Tabelle den 10. Platz. Für den Fußballnachwuchs bieten Simon Strobl, Anja Kolb und Nadine Böhnlein ganzjährig das Bambini-Fußballtraining an. Bisher wurden 24 Kinder aus vier Jahrgängen trainiert, aber es wäre noch Kapazität frei für mehr Kinder im Alter von 3 bis 5 Jahren.

Jugendleiter Christoph Wolf sprach über die Spielgemeinschaft der Fußballjugend der Ortsteile Seubersdorf, Batzhausen, Freihausen, Dasswang. In der vergangenen Saison waren 151 Jugendliche aus zwölf Jahrgängen aktiv. Insgesamt kümmerten sich 30 Trainer und Betreuer um die sportliche und soziale Entwicklung der Kinder und Jugendlichen, wobei sich sowohl erfahrene Jugendleiter als auch junge Nachwuchstrainer und -betreuer engagierten.

Aus der Gymnastikabteilung berichteten Theresia Betz und Beate Brandl über stabile Teilnehmerzahlen. Es werden ganzjährig Gymnastik, Yoga und Power Fitness angeboten.

Gerald Scherer fasste die wichtigsten Punkte aus der Sparte Tennis zusammen. Momentan hat die Tennisabteilung 133 Mitglieder mit steigender Tendenz. Insgesamt waren in der vergangenen Saison sechs Mannschaften für den aktiven Spielbetrieb gemeldet. Das ganzjährig angebotene Training für alle Altersklassen war sehr gut besucht. Sehr erfreulich war, dass sich die Mitglieder sowohl an gesellschaftlichen Events als auch an Arbeitsdiensten rege beteiligten.

Zum Schluss wurden die Neuwahlen durchgeführt. Folgende Mitglieder schieden aus der Vorstandschaft aus: Stephan Kölbl war seit 2014 vertretungsberechtigter Vorstand des ASV Batzhausen. Simon Strobl dankte ihm für die herausragenden Verdienste für den ASV Batzhausen in den vergangenen elf Jahren und überreichte ihm als kleines Dankeschön ein Trikot des ASV Batzhausen mit der Rückennummer 11. Günther Meier war nach 32 Jahren als Kassier gezwungen, sein Ehrenamt aufgrund einer schweren Erkrankung aufzugeben, der er am 25.07.2025 schließlich erlegen ist. Aus dem Vereinsrat verabschiedete sich außerdem Beirat Chris Kolb.

Neu gewählt wurden Simon Strobl (vorher 2. Vorstand), Daniel Braun und Peter Ascher als Mitglieder im dreiköpfigen Vorstandsgremium. Das Amt des Kassiers bekleidet zukünftig Stefan Ott. Jugendleiter Christoph Wolf führt sein Amt fort. Als neue Beiräte wurden Niklas März, Felix Kirschner, Anja Kolb, Christian Hirn, Alexander Schneck, Michael Schmid und Mia Scherer in den Vereinsrat gewählt.

Der neuen Vorstände des ASV Batzhausen bedanken sich bei allen Mitgliedern, die bisher ein Amt in der Vorstandschaft bzw. im Vereinsrat bekleidet haben. Außerdem freut sich das Dreigestirn auf eine erfolgreiche Zusammenarbeit mit dem neuen Vereinsrat.



Foto (Chris Kolb): Neu gewählte Vorstandschaft und Vereinsrat
Von links: Schriftführer Peter Betz, Theresia Betz (Gymnastikabteilung), Jürgen Lang, Jugendleiter Christoph Wolf, Vorstand Simon Strobl, Richard Schmidt, Vorstand Peter Ascher, Markus Hirschmann (Schriftführer Fußballabteilung), ehemaliger 1. Vorstand Stephan Kölbl, Kassier Stefan Ott, Vorstand Daniel Braun, Holm Schubert, Anja Kolb, Philipp Schwarz, Michael Schmid, Alexander Schneck, Ehrenvorstand Reinhold Knör, Helmut Aurbach (Fußballabteilung), Bürgermeister Andreas Steiner, Wolfgang Geppert (Fußballabteilung)



GELUNGENER FERIENSTART DER BATZHAUSER TENNISABTEILUNG

Zum Start der Sommerferien am 2. August holte die Tennisabteilung des ASV Batzhausen das Mixed-Gaudi-Turnier nach, das in den Vorjahren immer als Vatertags-Event durchgeführt worden war.

Anfänglich schien es, als würde Petrus die Austragung des Turniers vereiteln wollen, aber die Spieler ließen sich vom Regenwetter nicht beeindrucken und starteten um die Mittagszeit mit den Matches. Insgesamt traten zwölf Teams bestehend aus Kindern, Jugendlichen und Erwachsenen im Modus „Jeder gegen Jeden" gegeneinander an. Gewonnen haben David Nan (U12) und Tom Gottschalk (U15); den zweiten Platz belegten Simon Kerlin (U10) und Christian Thumann (Herren) – Herzlichen Glückwunsch!

Nach dem Turnier wurden Burger gegrillt und der Abend am Lagerfeuer auf dem Sportplatz verbracht. Da witterungsbedingt leider nicht wie geplant gezeltet werden konnte, wurde das Nachtlager kurzerhand im Gymnastikraum des Sportheims aufgeschlagen. Zum Abschluss gab es ein gemeinsames Frühstück im Tennisheim. Ein großes Dankeschön an alle, die dabei waren, mitgeholfen haben und zum Gelingen der Veranstaltung beigetragen haben.

Am 4. August stand bereits das nächste Event auf der Tagesordnung – die alljährliche Teilnahme am Ferienprogramm der Gemeinde Seubersdorf.

Mit der Unterstützung einiger Jugendspieler trainierten Anna Deß und Gerald Scherer neun Kinder von 6 bis 9 Jahren und acht Kinder von 10 bis 14 Jahren für je eine Stunde. Die Tennisabteilung hofft, einiger der Schnupperer bald im Tennistraining begrüßen zu dürfen.

Die Tennisabteilung des ASV Batzhausen wünscht allen Spielern eine schöne restliche Outdoor-Saison.



Foto Mixed-Gaudi-Turnier zur Verfügung gestellt von Monika Gottschalk.

KLJB SEUBERSDORF

Die KLJB Seubersdorf lädt heuer wieder zur Kirchweih in Seubersdorf am 06.09.2025 ein. Um 14 Uhr beginnt das traditionelle Kirwabaum aufstellen beim Hoadl Stodl.

Dazu gibt es für die Zuschauer wie jedes Jahr Kaffee und Kuchen. Da das Aufstellen nicht ohne Manneskraft geschehen kann, ist jeder, der kann, eingeladen mitzuhelfen, den Baum in die Höhe zu stemmen. Nach getaner Arbeit gibt es für die Helfer wieder eine Stärkung.

Ab 18 Uhr laden wir dann beim Stodl vom Regnet (Kirchstraße 15) zum gemütlichen Beisammensein ein.

Für Getränke und Verpflegung ist gesorgt und zum späteren Abend öffnet dann auch das Barzelt. Die musikalische Gestaltung übernimmt heuer wieder die Band „Bärntreiber".

Auch am Montag, den 08.09.2025 findet wieder die Nachkirwa im Stodl statt. Beginn ist dort um 17:00 Uhr und die Kirwabaumverlosung findet um 21:00 Uhr statt. Für Unterhaltung sorgen die „Blechkracher".

Auf zahlreiche motivierte Helfer und Besucher freut sich die KLJB Seubersdorf.





SPD ORTSVEREIN

SPENDENÜBERGABE

Wenngleich nicht regelmäßig, wird der Wochenmarkt dennoch mit Aktionen von Vereinen bereichert. So war es im Mai der SPD-Ortsverein mit Vorsitzenden Tobias Nehring und seinem Team, die für die Wochenmarktbesucher süße Schupfnudeln mit Zimt und Zucker angeboten hatten.Der Erlös von 150 Euro wurde nun jüngst an den Förderverein der Grund- und Mittelschule Seubersdorf mit der Vorsitzenden Sandra Huml übergeben.Mit Spenden, so Huml, können Familien finanziell soweit unterstützt werden, dass die Schüler zum Beispiel an Abschlussfahrten teilnehmen können. Bei der Spendenübergabe, zu der auch Claudia Bogner für den Elternbeirat der Grund- und Mittelschule zugegen war, ergänzten die stellvertretenden SPD-Vorsitzenden Thomas Liebold und Julia Bogner, dass durch den Erlös aus der Altpapiersammlung die Senioren zur Kaffee- und Kuchen eingeladen wurden.



Bild und Text: Vera Gabler

FRAUENBUND SEUBERSDORF

Frauenbund Seubersdorf

BESUCH BASILIUS

Der Frauenbund Seubersdorf fährt am 24.10.2025 nach Parsberg und besucht die Kaffeerösterei Basilius. Abfahrt ist um 13.30 Uhr an der Bücherei. Bei einer Führung durch die Rösterei wird man viel über den Kaffee erfahren. Abgerundet wird die Veranstaltung natürlich mit Kaffee und Kuchen. Wer gerne mitfahren möchte soll sich bitte bis zum 10.10 anmelden bei Kerstin über Whats app oder bei Michaela unter 949966.

FRAUENBUND SCHNUFENHOFEN

Bei schönstem Wetter trafen sich Ende Juli Frauen aus Schnuhof zur alljährlichen Wanderung am Dorfhaus. Es ging Richtung Rudertshof nach Batzhausen zum Bahnhof's Wirt. Einige kamen auch mit dem Rad'l bzw. Auto nach, somit konnten über 30 Frauen einen gemütlichen Sommerabend genießen. Wohl gestärkt gingen wir bei später Stunde wieder los und kamen alle gut zu Hause an.







Du wolltest schon immer dein eigenes Sauerkraut herstellen? Dann bist du hier genau richtig! In unserem Workshop lernst du Schritt für Schritt, wie du ganz unkompliziert dein eigenes Sauerkraut fermentierst, das voller gesunder Mikroorganismen steckt! Das Besondere: Wir verfeinern unser Kraut mit heimischen Wildkräutern – für extra Aroma, wertvolle Nährstoffe und den gewissen Pfiff!

Donnerstag, 16. Oktober 2025 18:00 Uhr - 20:00 Uhr

An der Schule 13, 92358 Wissing

Anmeldung: 015172219072

60€ Kursgebühr + 10€ Materialkosten

Veranstalter:
Anja Wittmann ▪ Eichenweg 5 ▪ 92363 Breitenbrunn ▪ 015172219072
Moritz Lengenfelder▪Freihauser Straße 6▪92358 Seubersdorf▪017620139568

REGINA GMBH

REGINA
Regionale Innovationsagentur
Landkreis Neumarkt i.d.OPf.

„DER NÄCHSTE SAATGUT-FLOHMARKT KOMMT" – DAHER JETZT SCHON SAATGUT SAMMELN

Derzeit blüht und grünt es in vielen Gärten im Landkreis. Und mit den Blüten und Früchten entstehen in unseren Gärten bereits jetzt die ersten Saatgut-Schätze, die im nächsten Jahr wieder ausgesät werden können. Der Höhepunkt der Samenerntesaison beginnt dann im August und September. Mit etwas Geschick lassen sich neben Tomaten und Gurken auch Kräuter selbst über Samen vermehren. Beispielsweise Bohnenkraut, Orangenmelisse, Petersilie, Schnittlauch, Kapuzinerkresse, Koriander und sogar der kostbare Majoran. Aber wohin mit dem restlichen Saatgut? Anstatt die Pflanzen einfach sich selbst verbreiten zu lassen oder das Saatgut gar nicht zu nutzen, sollten engagierte Vielfaltsgärtner einen Teil der Samen ernten, gut trocknen und im dunklen Aufbewahren. Denn auch für den kommenden Februar plant die REGINA GmbH wieder einen Saatgut-Flohmarkt für den Landkreis Neumarkt, bei dem es einen Tauschtisch geben wird. Und für besonders fleißige Sammlerinnen und Sammler kann beim kommenden Saatgut-Flohmarkt, nach Meldung bei der REGINA GmbH, auch ein eigener Tisch aufgestellt werden. Also gerne fleißig sammeln, gut trocknen, dunkel lagern und im Februar beim Saatgut-Flohmarkt der REGINA GmbH vorbeibringen. Für Rückfragen stehen wir gerne zur Verfügung unter: frankerl@reginagmbh.de.

Im Rahmen der Neumarkter Nachhaltigkeitswochen 2025 und der Bioerlebnistage 2025 lädt die Öko-Modellregion Landkreis Neumarkt i.d.OPf. und das Amt für Nachhaltigkeit der Stadt Neumarkt i.d.OPf Verbraucherinnen und Verbraucher zu folgenden Veranstaltungen ein:

Samstag, 27.9.2025, 10:00 bis 15:00 Uhr **Fahrradtour** „Rad fahren und genießen im südlichen Landkreis Neumarkt i.d.OPf." mit dem Besuch von direktvermarktenden Betrieben wie etwa dem Demeterhof Ehemann und der Gemüserei am Mühlbach' in Mühlhausen. Dauer: 10-15 Uhr. Abfahrt ab Rathausplatz 1 in Neumarkt. Strecke: 37 km.

Samstag, 4.10.2025, 10:00 bis 16:00 Uhr: **Fahrradtour** „Rad fahren und genießen im nördlichen Landkreis Neumarkt i.d.OPf." mit dem Besuch von direktvermarktenden Betrieben wie etwa dem Biohof Dorr in Sindlbach (Bio-Mutterkuhhaltung), dem Zieglbauernhof in Ammelhofen (Milchviehhaltung und Hofmolkerei) sowie dem Biohof Pätzold (Milchvieh; Selbstzapfautomat für Bio-Milch). Dauer: 10-16 Uhr. Abfahrt ab Parkplatz Landratsamt in Neumarkt. Strecke 35 km mit Steigungen.

Für beide Radtouren gilt: Teilnahme kostenfrei (Radtour & Verkostung auf den Bauernhöfen). Eigenanreise. Eigenes Fahrrad mitbringen. Verpflegung und Getränke unter der Fahrt selbst mitbringen. Ggf. Transportmittel/ Kühltaschen für den Einkauf von Produkten (Fleisch, Wurst, Burger-Paddies…). Begrenzte Teilnehmerzahl. Anmeldung online. Informationen und Anmeldung unter www.oekomodellregionen.bayern/neumarkt-opf/termine

Dienstag, 14.10.2025, 17:00 Uhr: **„Bio im Einkaufskorb" - Führung durch den BioMarkt Dinkelähre**, Mühlstraße 17, 92318 Neumarkt i.d.OPf. Woher kommen all die Bioprodukte, die man kaufen kann? Wo und wie werden die Produkte gelagert? Welche Herausforderungen hat die Biobranche aktuell zu meistern? Blicken Sie mit uns hinter die „Kulissen" des Biomarktes und diskutieren Sie mit den Geschäftsführern Teresa Häußinger und Florian Märtl.
Information und Anmeldung unter www.oekomodellregionen.bayern/neumarkt-opf/termine

Veranstalter:
REGINA GmbH, Öko-Modellregion Landkreis Neumarkt i.d.OPf.,
Sandra Foistner, Telefon 09181 50929 14,
E-Mail: foistner@reginagmbh.de
in Kooperation mit der Neumarkter Akademie N gGmbH.
Internet: www.reginagmbh.de

BAYERISCHES ROTES KREUZ

VORSCHULKINDER DES ROT-KREUZ KINDERGARTEN WERDEN GESTÄRKT

Bayerisches Rotes Kreuz

Die Vorschulkinder des Rot-Kreuz Kindergarten Neumarkt absolvieren ein Vorschul-Persönlichkeitstraining mit Lorenz Gatzhammer.
Das Persönlichkeitstraining dient in erster Linie dazu, das Selbstvertrauen der Kinder auf spielerische Weise zu stärken und aufzubauen, ihren Mut, die eigenen Stärken und die „innere Kompetenz" zu fördern und zu schulen. Außerdem werden die jungen Persönlichkeiten auf den neuen Lebensabschnitt Schule vorbereitet.
Der Name TIP TOP STANDING demonstriert „TIP TOP", dass man auch ruhig mal daneben treten darf und „STANDING" soll für das sichere Stehen im Leben verstanden werden. Ziel ist es, die eigene Persönlichkeit individuell zu entdecken und zu definieren. Dieses Konzept wurde von Lorenz Gatzhammer selbst entwickelt und wird bereits seit vielen Jahren erfolgreich in den verschiedensten Einrichtungen durchgeführt.
Bei den Spielen und Übungen, die zum Einsatz kommen, wird die Beweglichkeit, die Koordination, die Ausdauer und die Toleranz, sowie das soziale Verhalten geschult, trainiert und sensibilisiert. Durch Rollenspiele werden Situationen durchgespielt und simuliert. Der Spaßfaktor und die Vermittlung der Freude an den Aktivitäten sind wesentliche Aspekte, um die Motivation der Kinder auf einem sehr hohen Niveau zu halten.



Bild: BRK NM, Volvac L.
h. l. Lorenz Gatzhammer, h. r. Rot-Kreuz Kindergartenleiterin Birgit Gärtner gemeinsam mit den Vorschulkindern

EVANGELISCHE JUGEND IM DEKANATSBEZIRK NEUMARKT

LIEBE KINDER UND JUGENDLICHE,

hier gibt es einen Ausblick auf unsere kommenden Veranstaltungen:

Kinder-Wochenendfreizeit für 6 bis 12-Jährige vom 21.-23. November in Grafenbuch bei Lauterhofen zum Thema **Arche Noah**. Gemeinsam wollen wir uns auf unterschiedlichen Wegen der Geschichte nähern und ein schönes Wochenende drinnen und draußen verbringen.
Hier geht's zu Anmeldung:

Weihnachtsmarkt gemeinsam mit der EJ Altdorf und der EJ Hersbruck in Grafenbuch bei Lauterhofen. Wir freuen uns auf einen magischen ersten Adventssamstag mit vielfältigen Angeboten. Wenn ihr bei der Gestaltung mitwirken wollt, meldet euch gerne bei uns!

Viele Grüße und hoffentlich bis bald
Nicole Markhof und Klara Eifler, Dekanatsjugendreferentinnen

Infos u. Anmeldungen: Evang. Jugend im Dekanatsbezirk Neumarkt, Kapuzinerstr. 4, 92318 Neumarkt, Tel.: 09181 46256-114, Mail: ej.dekanat-neumarkt@elkb.de, www.ejdnm.de; QR-Code zur unserer Instagram Seite:



BAYERISCHES LANDESAMT FÜR STATISTIK

Bayerisches Landesamt für Statistik

MIKROZENSUS 2025: 65 000 BAYERISCHE BÜRGERINNEN UND BÜRGER MÜSSEN BIS JAHRESENDE NOCH MITMACHEN

Mikrozensus als kleine Volkszählung zur wirtschaftlichen und sozialen Lage der Bevölkerung

Jedes Jahr startet in Bayern – wie im gesamten Bundesgebiet – der Mikrozensus. Diese jährliche Haushaltsbefragung ermittelt Daten zur wirtschaftlichen und sozialen Lage der Bevölkerung. Seit Anfang des Jahres haben rund 65 000 bayerische Bürgerinnen und Bürger Auskunft gegeben. Etwa die Hälfte von ihnen antwortete per Telefoninterview. Auch die Möglichkeit der Onlinemeldung wird oft genutzt. Mit ihrer Teilnahme am Mikrozensus tragen die Befragten dazu bei, dass politische Entscheidungen faktenbasiert getroffen werden können. Bis zum Jahresende werden noch einmal etwa 65 000 Personen vom Landesamt für Statistik kontaktiert und zur Auskunft aufgefordert. Insgesamt sind beim Mikrozensus ein Prozent der Bevölkerung und damit in Bayern rund 130 000 Personen auskunftspflichtig.

Fürth. Der Mikrozensus ist die größte jährliche Haushaltsbefragung in Deutschland. In Bayern geben jedes Jahr rund 130 000 Personen Auskunft zu ihren Arbeits- und Lebensbedingungen und tragen dazu bei, die wirtschaftliche und soziale Lage der Haushalte zu verstehen und die Lebensbedingungen der Bevölkerung zu verbessern. Nur durch verlässliche qualitativ hochwertige Daten können politische Entscheidungen zum Beispiel zur Bekämpfung von Armut, der Förderung von Kinderbetreuung oder der Unterstützung von Rentnerinnen und Rentnern faktenbasiert und zielgerichtet getroffen werden.
Durch die jährliche Datenerhebung lassen sich auch langfristige Entwicklungen beobachten:

- So zeigen die Ergebnisse des Mikrozensus, wie sich die Haushaltsgröße der bayerischen Privathaushalte in den letzten rund 60 Jahren entwickelt hat. (siehe https://www.statistik.bayern.de/presse/mitteilungen/2025/pm125/index.html).
- Zahlen zur finanziellen Situation der Mütter in Bayern zeigen, dass Mütter in Partnerschaften heute finanziell unabhängiger sind als noch vor 15 Jahren. (siehe https://www.statistik.bayern.de/presse/mitteilungen/2025/pm134/index.html)
- Indikatoren zur Sozialberichterstattung geben Auskunft zur Armutsgefährdung der Bevölkerung auf Basis der Einkommensangaben (siehe SBE | Statistikportal.de) und setzen diese in einen nationalen und internationalen Kontext.

Fundierte Entscheidungen kann die Politik nur auf Basis verlässlicher und repräsentativer Ergebnisse treffen. Um dies zu gewährleisten, besteht nach dem Mikrozensusgesetz Auskunftspflicht. Dabei unterliegen die Einzelangaben der Befragten einer strengen Geheimhaltung, die keine Rückschlüsse auf personenbezogene Daten zulässt.

AMT FÜR LÄNDLICHE ENTWICKLUNG OBERPFALZ

Amt für Ländliche Entwicklung Oberpfalz

„STREUOBST FÜR ALLE!"

Streuobstwiesen zählen mit bis zu 5000 Tier- und Pflanzenarten zu den absoluten Hot-Spots der Artenvielfalt. Sie sind nicht nur ein wichtiger Lebensraum für zahlreiche Tier- und Pflanzenarten, sondern tragen auch dazu bei, die Kulturlandschaft zu erhalten und die Biodiversität zu fördern.

Das bayerische Förderprogramm „Streuobst für alle!", das über das Amt für Ländliche Entwicklung (ALE) Oberpfalz abgewickelt wird, zielt darauf ab, den derzeitigen Bestand an wertvollen Streuobstbäumen in Bayern zu fördern und weiter auszubauen. Allein in der Oberpfalz wurden in den vergangenen zweieinhalb Jahren über 12.000 Obst-Hochstammbäume neu gepflanzt, die mit „Streuobst für alle!" gefördert wurden.

Das Programm richtet sich an Kommunen und Vereine, die aktiv, beispielsweise im Rahmen einer gemeinschaftlichen Pflanzaktion, den Streuobstbestand ausbauen möchten. Dies kann sowohl im Garten als auch in der Flur erfolgen, es können einzelne Bäume gepflanzt bis hin zu ganzen Streuobstwiesen neu angelegt werden.

Gefördert wird der Kauf von Streuobstbäumen verschiedenster heimischer Arten und Sorten - von A wie Apfel bis Z wie Zwetschge - mit bis zu 45 Euro der Bruttokosten je Baum. Die Mindest- bzw. Maximalanzahl an Streuobstbäumen pro Förderantrag beträgt zehn beziehungsweise 100 Bäume. Kommunen und Vereine können ihre Anträge digital beim ALE Oberpfalz stellen und die Bäume zur Pflanzung auch an Privatleute weitergeben. Ansprechpartner am ALE Oberpfalz ist Hermann Zierer (Telefon 09631/7920-332 oder E-Mail an hermann.zierer@ale-opf.bayern.de).

Alle weiteren Informationen finden sich auf folgenden Seiten:
www.ale-oberpfalz.bayern.de/313657/index.php.
www.stmelf.bayern.de/foerderung/streuobstpakt-foerderprogramm-streuobst-fuer-alle/index.html

Bildunterschrift: Das Förderprogramm „Streuobst für alle!" will den derzeitigen Bestand an wertvollen Streuobstbäumen in Bayern fördern und weiter ausbauen.



Sa. 20.09.2025
12:30 bis 14:30 Uhr
Einlass für Schwangere + 1 Begleitperson bereits ab 12:00 Uhr (Vorlage Mutterpass)

Seubersdorf

Turnhalle
Grund – und Mittelschule

- Herbst- u. Winterbekleidung Gr.50-176
  (max. 45 Teile inkl. 2 Paar Schuhe, max. 4 Jacken)
- Kindersitze und Helme (müssen der Norm entsprechen), Kinderwagen, Wickeltasche...
- Spielsachen, Bücher, DVDs, CDs...
- Fahrräder, Tretfahrzeuge, Roller, Inliner...

Nähere Informationen und kurzfristige Änderungen finden Sie unter
www.easybasar.de

Bitte beachten Sie auch die Tagespresse!!!

ONLINE-NUMMERNVERGABE –

registrieren unter:

https://www.easybasar.de

Nummernvergabe: (nur Online möglich)

Mittwoch, 30. Juli 2025 ab 14:00 Uhr

Es wird empfohlen die Registrierung unbedingt bereits vor der Nummernvergabe vorzunehmen!

Pro Familie darf nur 1 Nummer reserviert werden!!!

Kaffee- und Kuchen
vor Ort genießen
oder Kuchen-To-Go



ANLIEFERUNG DER WARE:
Fr. 19.09.2025 von 17:30 - 18:30 Uhr

ABHOLUNG DER WARE:
Sa. 20.09.2025 von 17:00 - 17:30 Uhr

Juradistl-Streuobst

Unser Obst ist Mehrwert –

Das Streuobstprojekt des Landschaftspflegeverbandes Neumarkt i. d. OPf. e.V.

Bürgerinformation – Streuobstsammlung 2025

Der Landschaftspflegeverband Neumarkt i.d.OPf. e.V. führt nun schon seit über zehn Jahren ein Streuobstprojekt durch, das etwas für den Erhalt unserer schönen Obstgärten und Streuobstbestände tut: Unser Projektpartner, die Kelterei Nagler, verarbeitet unser heimisches Streuobst zu Saft und vermarktet es als Juradistl-Apfelschorle und seit Herbst 2024 auch als naturtrüben Juradistl-Apfelsaft in der 0,2l-Flasche.

Die Ziele unseres Projektes sind:

- Das Sammeln und Verwerten unseres Obstes im Landkreis
- Ein fairer Obstpreis für die Obsterzeuger
- Der Erhalt unserer Obstbäume
- Naturschutz in Dorf und Flur

Dazu werden wir im Herbst wieder Obstsammelaktionen im Landkreis Neumarkt i.d.OPf. durchführen. Wir bitten Sie alle, unser Projekt tatkräftig zu unterstützen. **Bringen sie uns Ihr Obst aus ungespritzten Obstgärten und Streuobstbeständen!**

Apfelsammlung 2025

Sammel-termine:	**Samstag, 20. September** und **Samstag, 18. Oktober** jeweils von **10:00 bis 12:00 Uhr**
Wo:	**Mühlhausen auf dem Gelände der Raiffeisen-Handels-GmbH (An der Lände 8, 92360 Mühlhausen)**
Hinweis:	V. a. für Lieferanten aus dem östlichen Landkreis bietet sich auch die Sammelstelle des Landschaftspflegeverbands Regensburg e.V. in **Oberpfraundorf** am Landkreis-Bauhof direkt an der Autobahnunterführung (Ausfahrt Beratzhausen, gegenüber dem Pendlerparkplatz) an. Hier werden die Äpfel **an den Samstagen, 13. September, sowie 11. Oktober** 2025, allerdings im Zeitraum von **14.00 bis 16.00 Uhr** gesammelt.



Wichtige Hinweise:

- **Anlieferung:** Die angelieferten Äpfel müssen **frisch** und dürfen **nicht angefault** sein. Bitte bringen Sie Ihre Äpfel in **Säcken, Kisten oder anderen geeigneten Behältern** zur Sammelstelle (**nicht lose!).**
- Bei Anlieferung wird ihr Obst gewogen und Sie erhalten einen Wiegeschein.
- **Sie haben zwei Abrechnungsmöglichkeiten:**
  - **Apfelverkauf**: Der Ankaufspreis beträgt derzeit **11,- € / 100 kg**. Die Auszahlung erfolgt in bar.
  - **Gutscheine** für Juradistl-Apfelschorlen oder andere Nagler-Fruchtsäfte (100 kg Äpfel = 50 Liter Saft): Sie bezahlen eine Verarbeitungsgebühr in Höhe von 1,05 € / l. Der Saft kostet normal ca. 2,45 € / l. Bei 100 kg Äpfel im Umtausch beträgt die Ersparnis also ca. 70 Euro und ist damit sehr lukrativ. Die Saftabholung ist in Regensburg bei der Kelterei Nagler (Galgenbergstraße 17) möglich.
- **Großanlieferer über 10 Zentner pro Lieferung bitte vorher beim Landschaftspflegeverband Neumarkt i. d. OPf. e.V. anmelden** (Wiebke Weiland, Tel. 09181/470-1380, Fax 09181/470-6874, Email: weiland.wiebke@landkreis-neumarkt.de).
- **Wichtiger Hinweis:** Wer bereits eine **Nagler-Kundennummer** hat, **bitte unbedingt mitbringen** und bei der **Sammelstelle angeben**!

Landschaftspflegeverband Neumarkt i. d. OPf. e. V., Nürnberger Straße 2 a, 92318 Neumarkt



Stationäre Zusatzversicherung:
Großer Schutz für kleine Helden

Genießen Sie die Sicherheit, dass sich
Ihr Kind in den besten Händen befindet.

Geschäftsstelle
Andreas Bogner
Nürnberger Str. 8 • 92358 Seubersdorf
Tel. 09497 901010 • Fax 09497 901019

Vertrauen, das bleibt.

Die Continentale



Frische Hähnchen
aus biologischer Aufzucht:
regional & tierwohlorientiert.

Vorbestellung telefonisch oder per WhatsApp: **09495 891 31 42**
E-Mail: **bestellung@biohof-schoen.de**
Biohof Schön • Steinbühlweg 3 • 92363 Rasch/Breitenbrunn • DE-ÖKO-006



Für unsere Notarstelle in Parsberg suchen wir ab sofort in Teilzeit eine engagierte

REINIGUNGSKRAFT (M/W/D)

Der Umfang beträgt ca. **5-6 Stunden** pro Woche und verteilt sich auf **zwei Wochentage**, welche nach Absprache flexibel gelegt werden können.

Es handelt sich um eine **unbefristete Teilzeitstelle** (Minijob) die mit **17€ pro Stunde** vergütet wird.

Die Aufgabe umfasst das Reinigen von Büros, Aufenthaltsräumen und des Empfangs sowie des Sanitärbereichs.

Bitte senden Sie Ihre Bewerbungsunterlagen an:
Notarin Susanne Schulze, Paracelsusstraße 1, 92331 Parsberg
E-Mail: info@notar-pasrsberg.de oder Telefon: 09492-9421-0

NOTAR-PARSBERG.DE

ANZEIGENPREISE

	schwarz/weiß	farbig
1/1 Seite 187x265mm	**100,-€**	**200,-€**
1/2 Seite 187x130mm oder 90x265mm	**70,-€**	**125,-€**
1/3 Seite 187x85mm oder 90x178mm	**60,-€**	**100,-€**
1/4 Seite 187x65mm oder 90x130mm	**50,-€**	**90,-€**
1/6 Seite 90x90mm	**40,-€**	**75,-€**
1/8 Seite 90x65mm	**30,-€**	**60,-€**
Kleinanzeige:	**10,-€**	

vorgenannte Preise zuzügl. MwSt. und evtl. anfallender Satzkosten

Anzeigenannahme:
SemmlerDruck OHG, Bergstraße 23a, 92358 Daßwang
Mail: sv@semmlerdruck.de
Tel. (09497) 949776

VERANSTALTUNGSKALENDER 2025
der Gemeinde Seubersdorf i.d.OPf. (ohne Gewähr)

SEPTEMBER

2025, Uhrzeit	Ort	Art der Veranstaltung
06. ab 14.00	Seubersdorf	Kirchweih Seubersdorf; KLJB
07.	Seubersdorf	Patrozinium St. Gregor Seubersdorf
08. ab 17.00	Seubersdorf	Nachkirchweih, KLJB
11. 14.00 - 17.00	Rathausvorplatz	Kaffee & Kuchen Aktion Bücherei Seubersdorf am Wochenmarkt
11. 19.00 Uhr	Bürgersaal	Namenstagsfeier Frauenbund Seubersdorf
12.-		
14.	Freihausen	Schnupferclub Freihausen Schnupferclubausflug
18. 19.00 Uhr	Seubersdorf, Bürgersaal	Gemeinderatssitzung
20. 12.30 - 14.30	Seubersdorf, Turnhalle	Kleider- und Spielzeugbasar
20.	Seubersdorf, Sportheim	SV Eintracht Seubersdorf Weinfest
20. 19.30 Uhr	Freihausen	FF Freihausen Weinfest
20.		SPD Seubersdorf Altkleider- und Altpapiersammlung
20. 16.00 Uhr	Seubersdorf FFW Haus	Partnerschaftsverein Seubersdorf-Kirchdorf Gillveranstaltung
20. Abfahrt um 10.15 Uhr	An der Bücherei für die angemeldeten Teilnehmer	Frauenbund Seubersdorf Frauenwallfahrt in Velburg.
24. 08.30 Uhr	Seubersdorf	Seniorenkreis Frühstück
25. ab 12.30	Rathausvorplatz	Wochenmarkt, Burger & Pommes Biohof Gabler und Familie Faultier
25. 14.00 - 17.00	Rathausvorplatz	Pflanzentauschbörse OGV Kaffee & Kuchen Aktion am Wochenmarkt
25. 19.00 Uhr	Gasthaus Diepold-Schwarz	Bürgerinformation Austausch der Windkraftanlage bei Waldkirchen
26. 19.00 Uhr	Dorfhaus Eichenhofen	Bürgerinformation Austausch der Windkraftanlage bei Waldkirchen
26. 15.00 Uhr	Katholische Bücherei Wissing	Kinderlesung Mit Julia Willmann

OKTOBER

2025, Uhrzeit	Ort	Art der Veranstaltung
01. 18.00 Uhr 19.00 Uhr	Großer Veranstaltungsraum unterhalb der Bücherei	Turnhallenbelegungsbesprechung, Vereine Vorbesprechung Weihnachtsmarkt
02.	Wissing	Rocknacht
03. 19.00 Uhr	Schnufenhofen, Dorfhaus	Katzenfliacha JHV
08. 13.30 Uhr	Seubersdorf, Bürgersaal	Seniorenkreis „Beweglichkeit“ mit Heilpraktikerin Klara Dopfer
08. 19.00 Uhr	Bücherei Seubersdorf	Musikalische Krimilesung, Eintritt 6 Euro
09. 14.00 -17.00	Rathausvorplatz	Küchl Aktion Frauenbund Seubersdorf am Wochenmarkt
09. 18.30 Uhr	Abfahrt an der Bücherei	Frauenbund Seubersdorf Bezirkstag in Hollerstetten. Thema „Leben und Arbeit im Gleichgewicht.
10. 13.00 - 15.00	Seubersdorf, Wertstoffhof	Problemmüllsammlung
16. 19.00 Uhr	Seubersdorf, Bürgersaal	Gemeinderatssitzung
18. ab 13.00	Bürgersaal Seubersdorf	Pfarrverband Seubersdorf, Kinder Singen & Bewegen. Nur mit Anmeldung
18.	Ittelhofen	FF Ittelhofen Weinfest
19.		Allerweltskirchweih
19. 11.30 Uhr	Batzhausen, Gasthaus zur Eisenbahn	VdK OV Batzhausen JHV
23. ab 15 Uhr	Rathausvorplatz	Wochenmarkt Gulaschkanone und frisch gemachten Waffeln ab 15 Uhr Biohof Gabler & Familie Faultier
24. 14.00		Frauenbund Seubersdorf, Basilius Parsberg Führung anschließend Kaffee und Kuchen, Kosten 20,00 Euro Anmeldung bis 10.10.25 per Whats app bei Kerstin oder bei Micha Tel. 949966
26.		Patrozinium St. Wendelin Daßwang
29. 8.30	Seubersdorf	Seniorenkreis, Frühstück
29. 17.00 - 20.30	Seubersdorf, Aula	Blutspende des BRK
30. 18.30 Uhr	Bürgersaal	Vereinsseminar
31.		Reformationstag / Halloween

OKTOBER AUSGABE

Anzeigenschluss: **Mittwoch, 01. Oktober**
Erscheinungstermin: **Samstag, 11. Oktober**

Treffpunkt Bücherei

Lesen - Reden - Leute treffen

Kath. Öffentliche Bücherei
der Gemeinde Seubersdorf

Am Donnerstag, den 11. September 2025
bietet die Bücherei zum Markttag
ab 14 Uhr Kaffee und Kuchen an.

*****

Am Mittwoch, den 8. Oktober 2025 hält
Martin Ehrensberger mit seinem ersten Heimatkrimi

"Kommissar Aiwanger - Prost, du Sack"

a Gmiatlich Boarische Lesung
in unserer Bücherei.

Musikalisch unterstützt wird
die Veranstaltung **mit Gitarre und Quetschn.**
Beginn ist um 19 Uhr, der Eintritt beträgt 6 Euro.

Zu beiden Angeboten ergeht herzliche Einladung an
Bücherfreunde, Leser und alle Interessierten.

*****

Öffnungszeiten der Bücherei:

Montag 15-17 Uhr - Dienstag 10-12 Uhr
Mittwoch 15-17 Uhr - Donnerstag 14-18 wenn Wochenmarkt
Freitag 15-17 Uhr -- Sonntag 10:45-11:45

Kontakte

Telefonnummer: **09497/94 98 782**
e-Mail: **kath-buecherei-seubersdorf@t-online.de**
Bestand: **www.biblino.de/seubersdorf**
Onleihe: **leo-nord.onleihe.de**



Lesen ist immer eine gute Idee!

Katholische Öffentliche Bücherei
Schulstraße 1 92358 Seubersdorf Sept. *2025*

IMPRESSUM:

Mitteilungsblatt der Gemeinde Seubersdorf

Herausgeber: Gemeinde Seubersdorf
vertreten durch den 1. Bürgermeister Andreas Steiner

Verantwortlich für den amtlichen Teil:
Gemeindeverwaltung Seubersdorf

Verantwortlich für Anzeigen-Annahme:
Semmler Druck OHG, Tel. 09497 / 94 97 76, sv@semmlerdruck.de

Auflage: 2.200 Exemplare

Druck: Semmler Druck OHG
Bergstraße 23a · 92358 Daßwang
Tel. 09497 / 90 21 22 · E-Mail: info@semmlerdruck.de

ÖFFNUNGSZEITEN DES RATHAUSES

Schulstraße 4 · 92358 Seubersdorf
E-Mail: info@seubersdorf.de Internet: www.seubersdorf.de

Mo., Mi. u. Fr.	08.00 bis 12.00 Uhr
Dienstag	07.30 bis 12.00 Uhr
Donnerstag	14.00 bis 18.00 Uhr

und täglich nach Vereinbarung

RUFNUMMERN DER GEMEINDE

Rathaus	Tel. 09497 / 941 96-0
	Fax 09497 / 941 96-20
Bauhof	Tel. 09497 / 63 27
Schule Seubersd.	Tel. 09497 / 345
Kiga St. Georg	Tel. 09497 / 444
Kiga Haus Johannes Batzhausen	Tel. 09497 / 14 90
Nachbarschaftshilfe	Tel. 0171 / 777 1800

WASSERWARTE:

Gemeinde Seubersdorf Klemens Mayer
Tel. 0160 / 96 93 81 02
Zweckverband Berching-Ittelhofener Gruppe
Tel. 0172 / 8 16 99 44
Eichlberger Gruppe Tel. 0160 / 3 68 51 48
Zweckverband der Wasserversorgungsgruppe Laber-Naab
Tel. 0170 / 4 34 55 05

KLÄRWÄRTER:

Thomas Lang Tel. 09497 / 13 55

DEPONIEWÄRTER:

Georg Nutz Tel. 0 94 97/8 73
Franz Spangler Tel. 0 94 97/14 21

DEPONIE WALDHAUSEN:

13.00 - 17.00 Uhr, und nach telefonischer Vereinbarung

WERTSTOFFHOF SEUBERSDORF

01. April - 30. September
Mittwoch 18.00 – 20.00 Uhr
Samstag 09.00 – 12.00 Uhr

01. Oktober - 30. März
Mittwoch 15.00 – 17.00 Uhr

RUFBUS NUMMER 588: Tel. 0800 / 6 06 56 00

NÄCHSTE ABFUHR PAPIERTONNEN:

OT Seubersdorf, Batzhausen, Frischgrün, Klingelmühle, Krappenhofen (südl. der Bahnlinie), Waldhausen, Willmannsdorf **19.09.**

OT Daßwang, Eichenhofen, Freihausen, Gastelshof, Haag, Ittelhofen, Krappenhofen, (nördl. der Bahnlinie), Neuhausen, Riedhof, Schnufenhofen, Wachtlhof, Waldkirchen, Winn, Wissing **05.09. · 10.10.**

NÄCHSTE ABFUHR GELBER SACK:

Seubersdorf, Krappenhofen, Neuhausen, Batzhausen, Waldhausen, Frischgrün, Klingelmühle, Daßwang, Willmannsdorf, Eichenhofen, Gastelshof, Haag, Ittelhofen, Freihausen, Waldkirchen, Riedhof, Schnufenhofen
08.09. · 22.09. · 06.10.

Wissing, Wachtlhof, Winn **15.09. · 29.09.**

burkhardt-ausbildung.de

DEINE AUSBILDUNG BEI BURKHARDT

Safe.

Starte bei uns 2026 mit Deinem AUSBILDUNGSBERUF (m/w/d) voll durch als:

- Anlagenmechaniker
- Elektroniker (Energie- und Gebäudetechnik)
- Mechatroniker
- Fachkraft Lagerlogistik
- Mechatroniker für Kältetechnik
- Metallbauer
- Spengler
- Kaufleute für Büromanagement
- Technischer Produktdesigner
- Technischer Systemplaner für elektrotechnische Systeme

1. LEHRJAHR 1050 €
2. LEHRJAHR 1150 €
3. LEHRJAHR 1250 €
4. LEHRJAHR 1350 €

BURKHARDT GmbH
Kreutweg 2
92360 Mühlhausen
+49 (0)9185 9401-0
burkhardt.karriere
Burkhardt Gruppe
@burkhardtgruppe
Burkhardt GmbH Energie- und Gebäudetechnik

SCAN MICH

burkhardt-ausbildung.de

BEWERBUNG@ BURKHARDT-GMBH.DE

STARTE Deine AUSBILDUNG BEI UNS!

BURKHARDT
ENERGIE- UND GEBÄUDETECHNIK