MITTEILUNGSBLATT

GEMEINDE SEUBERSDORF i.d.OPf.

SEITE 3
Vorstellung Kirchdorfer Bürgermeisterin

SEITE 13
Kinder-FW Batzhausen
Faschings-Gruppenstunde

SEITE 14
25. Gaudimax



Bild: Vera Gabler

Waldkirchen geht als Vertreter des Landkreis Neumarkt i.d.OPf. zum Bezirksentscheid des Wettbewerbs „Unser Dorf hat Zukunft“

MÄRZ 2024

Ausgabe Nr. 231

20. Jahrgang

seubersdorf.de

Seubersdorf in der Oberpfalz

@gemeinde_seubersdorf_idopf

Heimat Info

Scan mich



Haus Phönix
SEUBERSDORF

Bei uns im Haus sind alle Bewohner bestens umsorgt. Wir sind ein kleines Haus mit 44 Vollstationären Plätzen.

Wir haben ein großartiges Team, das rund um die Uhr für die Bewohner des Hauses tätig ist. Damit dies auch so bleibt, brauchen wir Unterstützung. Deshalb suchen wir auf diesem Weg Menschen, die mit uns zusammenarbeiten wollen.

Du willst einen Job, der Dich erfüllt? Wir bieten viele Perspektiven. Komm zu uns ins Team! Wir freuen uns auf Dich.

Egal ob Du in der Pflege, in der Reinigung oder Küche arbeiten möchtest, wir brauchen neue Kollegen.

Suchst Du noch ein Ausbildungsplatz, der Dich erfüllt und herausfordert? Dann wäre vielleicht Pflegefachmann / Pflegefachfrau genau das Richtige. Wir sind ein Ausbildungsbetrieb und freuen uns auf Dich.

Also ruf uns an, komm zum Schnuppern und vielleicht können wir Dich begeistern.

Bei Interesse hier anrufen: 09497/94119101 E-Mail: seubersdorf@korian.de

VORWORT DES BÜRGERMEISTERS

LIEBE MITBÜRGERINNEN UND MITBÜRGER,

nachdem der Fasching in Rekordzeit vorübergezogen ist, befinden wir uns nun schon mitten in der Fastenzeit. Jedes Wochenende finden eine ganze Reihe von Jahreshauptversammlungen unserer Vereine statt und auch unsere Landschaft schüttelt sich langsam aber sicher den Winter ab.

Besondere kulturelle Veranstaltungen in der Fastenzeit gibt es in unserer lebenswerten Gemeinde eine ganze Reihe. So fand der 25. Gaudimax der SRK Seubersdorf-Krappenhofen-Eichenhofen bereits statt, in welchem der bayerische Vize-Witzemeister Daniel Götz sich erneut souverän gegen das Trio aus Krappenhofen durchsetzte. Es folgt am 15. und 16. März das alljährliche Starkbierfest der Eintracht im Sportheim und im Schützenhaus Daßwang haben sich die Zamgwürfelten wieder zusammengefunden, um an insgesamt vier Terminen das Stück „Da Wolpertinger" zum Besten zu geben.

In der Februarsitzung des Gemeinderats wurde eine ganze Reihe von Vergaben beschlossen. So konnten die Baumeisterarbeiten und die Zimmererarbeiten für den Dorfstadel in Batzhausen an zwei lokale Firmen vergeben werden, welcher dieses Jahr fertig gestellt wird. Dank der Initiative der Vereine und der Batzhauser Gemeinderäte vor Ort, konnte in mehreren Sitzungen eine Reihe von Eigenleistungen festgehalten werden, die durch die Dorfgemeinschaft in Batzhausen eingebracht werden und somit können die Kosten für die letzte Maßnahme der Dorferneuerung gedrückt werden. Außerdem wurden die sehr umfangreichen Erschließungsarbeiten für das neue Baugebiet in Seubersdorf vergeben, damit die Arbeiten dieses Jahr durchgeführt werden können. Den Quadratmeterpreis werden wir in einer der nächsten Sitzungen im Gemeinderat bekannt geben und der Gemeinderat wird sich in diesem Zuge auch mit kommunalen Vergaberichtlinien für die Bauplätze auseinandersetzen. Im Bereich der Wasser- und Abwassergebühren beschloss der Gemeinderat aufgrund der neuen Gebührenkalkulation die notwendigen Preiserhöhungen. Beim Wasser steigt die Gebühr auf 1,58€ und im Bereich des Abwassers steigt der Preis auf 3,03€ pro Kubikmeter. Der starke Anstieg des Strompreises ist ein Grund für die Erhöhung, der sich durch den Wegfall der Preisbremse seit 2024 und die Preisbindung bis 2025 voll niederschlägt. Im Bereich der Wasserversorgung wurde der notwendige Kauf von Gastwasser in die Kalkulation miteingestellt, wobei die notwendigen Investitionen in den kommenden Jahren sich erst nach der Ausführung auf die Gebühr auswirken werden.

Zum Schluss möchte ich noch der Dorfgemeinschaft Waldkirchen ganz herzlich zur Goldauszeichnung im Dorfwettbewerb „Unser Dorf hat Zukunft" gratulieren. Waldkirchen konnte die Jury in allen relevanten Punkten voll überzeugen und konnte sich somit auch für den Bezirksentscheid qualifizieren. Das ist das gemeinsame Ergebnis des Lebenswerks von mehreren Familien – Hut ab und Danke für diesen Einsatz für die Gemeinschaft! Ich wünsche alle Bürgerinnen und Bürgern eine gute Fastenzeit und schon jetzt ein frohes Osterfest. Ich bin sehr gerne ihr Bürgermeister!



Herzlichst Ihr



Andreas Steiner
Erster Bürgermeister

BÜRGERMEISTERIN KIRCHDORF AN DER KREMS

LIEBE MENSCHEN AUS SEUBERSDORF!

Über den eigenen Tellerrand hinausblicken und dadurch den Horizont erweitern – das macht uns als Gesellschaft offen und aufgeschlossen. Ich freue mich daher sehr, dass Bürgermeister Andreas Steiner und ich uns einig sind, die Partnerschaft zwischen unseren Gemeinden Seubersdorf in der Oberpfalz und Kirchdorf an der Krems wieder zu intensivieren. Ein freundschaftliches Gespräch dazu hat schon stattgefunden und ist bei vielen Vereinen und Organisationen auf fruchtbaren Boden gestoßen. Derzeit planen wir die ersten gegenseitigen offiziellen Antrittsbesuche, auf die ich mich schon sehr freue.
Ganz kurz darf ich auf meine Person eingehen: Ich bin seit April 2020 Bürgermeisterin der rd. 4.950 Einwohner zählenden Bezirkshauptstadt Kirchdorf an der Krems. Mein politischer Schwerpunkt liegt im Ausbau der Kinderbildungs- und Betreuungseinrichtungen und in der Gestaltung unseres Lebensumfeldes unter dem Motto „Wohlfühlstadt Kirchdorf". Dazu gehört auch die Vernetzung mit Gemeinden und Regionen, die ebenso wie wir Kirchdorfer:innen großen Wert auf Geselligkeit und den Erhalt von Traditionen legen – und trotzdem ihre Entwicklung immer in die Zukunft ausgerichtet vorantreiben. Die Gemeinde Seubersdorf ist daher für mich eine sehr gute Netzwerkpartnerin!
Denjenigen unter Ihnen, liebe Leserinnen und Leser, die bisher noch keine Möglichkeit hatten, unsere kleine_große_Stadt im schönen oberösterreichischen Kremstal kennen lernen zu können, kann ich nur empfehlen, uns einmal einen Besuch abzustatten. Sie werden nicht nur von der einmaligen Landschaft begeistert sein, sondern auch von unserer Stadt, die sich wahrlich als „klein aber oho" darstellt. Ich freue mich jedenfalls auf viele neue Bekanntschaften mit Ihnen!
Ihre
Vera Pramberger
Bürgermeisterin


Bild: Haijes

ÖFFENTLICHE GEMEINDERATSSITZUNG

GEMEINDE SEUBERSDORF I.D.OPF. VOM 22. FEB. 2024
- BESCHLUSSPROTOKOLL -

Siehe auch
-> Beschlussprotokoll im Internet unter www.seubersdorf.de dort unter „Ratsinformationssystem“
sowie die
-> Berichtserstattungen in den Tageszeitungen „MZ“, „NZ“ und „NN“

I. ANERKENNUNG DER NIEDERSCHRIFT ZUR 42. SITZUNG DES GEMEINDERATES VOM 18.01.2024, BEKANNTGABE DER BESCHLÜSSE AUS NICHTÖFFENTLICHER SITZUNG (ART. 52 ABS. 3 GO)

Beschluss
Der Gemeinderat erhebt gegen die Niederschrift der 42. Gemeinderatssitzung vom 18.01.2024 keine Einwendungen und erkennt diese in der vorliegenden Fassung an.

Abstimmungsergebnis: 18 : 0

II. INFORMATION ZUM BEITRAGSRECHT FÜR DIE WASSERVERSORGUNGS- UND ENTWÄSSERUNGSEINRICHTUNG

Sachverhalt
Herr Simon Kohl vom Büro Dr. Schulte|Röder Kommunalberatung informierte den Gemeinderat über das bestehende Beitragsrecht/ Finanzierung für die Wasserversorgungs- und Entwässerungseinrichtung.

III. WASSERVERSORGUNGS- UND ENTWÄSSERUNGSEINRICHTUNG IM GEMEINDEGEBIET SEUBERSDORF I.D.OPF.

III.I VORSTELLUNG DER GEBÜHRENKALKULATION FÜR DIE WASSERVERSORGUNGSEINRICHTUNG

Sachverhalt
Herr Simon Kohl vom Büro Dr. Schulte|Röder Kommunalberatung stellte die Gebührenkalkulation für die Wasserversorgungseinrichtung dem Gemeinderat vor.

III.II VORSTELLUNG DER GEBÜHRENKALKULATION FÜR DIE ENTWÄSSERUNGSEINRICHTUNG

Sachverhalt
Herr Simon Kohl vom Büro Dr. Schulte|Röder Kommunalberatung stellte die Gebührenkalkulation für die Entwässerungseinrichtung dem Gemeinderat vor.

III.III SATZUNG FÜR DIE ÖFFENTLICHE WASSERVERSORGUNGSEINRICHTUNG DER GEMEINDE SEUBERSDORF I.D.OPF. (WASSERABGABESATZUNG - WAS)

Beschluss
Der Gemeinderat beschließt mit Wirkung zum 01.03.2024 die Satzung für die öffentliche Wasserversorgungseinrichtung der Gemeinde Seubersdorf i.d.OPf. (Wasserabgabesatzung - WAS). Gleichzeitig tritt die Satzung für die öffentliche Wasserversorgungsanlage der Gemeinde Seubersdorf i.d.OPf. (Wasserabgabesatzung - WAS) vom 12.11.2019 außer Kraft.

Abstimmungsergebnis: 19 : 1

III.IV BEITRAGS- UND GEBÜHRENSATZUNG ZUR WASSERABGABESATZUNG DER GEMEINDE SEUBERSDORF I.D.OPF. (BGS - WAS)

Sachverhalt
Nach erfolgter Gebührenkalkulation durch das Büro Dr. Schulte|Röder Kommunalberatung konnte eine Verbrauchsgebühr von 1,58 €/m³ (derzeit 1,01 €/m³) entnommenen Wassers errechnet werden.

Beschluss
Der Gemeinderat beschließt rückwirkend zum 01.01.2024 die Beitrags- und Gebührensatzung zur Wasserabgabesatzung der Gemeinde Seubersdorf i.d.OPf. (BGS-WAS).

Gleichzeitig tritt die Beitrags- und Gebührensatzung zur Wasserabgabesatzung der Gemeinde Seubersdorf i.d.OPf. (BGS-WAS) vom 12.11.2019 in der Fassung der Änderungssatzung vom 17.12.2021 außer Kraft.

Abstimmungsergebnis: 19 : 1

III.V SATZUNG FÜR DIE ÖFFENTLICHE ENTWÄSSERUNGSEINRICHTUNG DER GEMEINDE SEUBERSDORF I.D.OPF. (ENTWÄSSERUNGSSATZUNG - EWS)

Beschluss
Der Gemeinderat beschließt mit Wirkung zum 01.03.2024 die Satzung für die öffentliche Entwässerungseinrichtung der Gemeinde Seubersdorf i.d.OPf. (Entwässerungssatzung - EWS).

Gleichzeitig tritt die Satzung für die öffentliche Entwässerungsanlage der Gemeinde Seubersdorf i.d.OPf. (Entwässerungssatzung - EWS) vom 12.11.2019 außer Kraft.

Abstimmungsergebnis: 20 : 0

III.VI BEITRAGS- UND GEBÜHRENSATZUNG ZUR ENTWÄSSERUNGSSATZUNG DER GEMEINDE SEUBERSDORF I.D.OPF. (BGS - EWS)

Sachverhalt
Nach erfolgter Gebührenkalkulation durch das Büro Dr. Schulte|Röder Kommunalberatung konnte eine Einleitungsgebühr von 3,03 €/m³ (derzeit 2,70 €/m³) für Abwasser errechnet werden.

Beschluss
Der Gemeinderat beschließt rückwirkend zum 01.01.2024 die Beitrags- und Gebührensatzung zur Entwässerungssatzung der Gemeinde Seubersdorf i.d.OPf. (BGS-EWS).

Gleichzeitig tritt die Beitrags- und Gebührensatzung zur Entwässerungssatzung der Gemeinde Seubersdorf i.d.OPf. (BGS-EWS) vom 12.11.2019 in der Fassung der Änderungssatzung vom 17.12.2021 außer Kraft.

Abstimmungsergebnis: 19 : 1

IV. BAUANTRÄGE

IV.I BAUVORHABEN:
NEUBAU EINER HALLE FÜR EIN HEIZWERK ZUR NAHWÄRMEVERSORGUNG
Bauort: FlNr. 1488, Gem. Batzhausen, Frischgrün, 92358 Seubersdorf i.d.OPf.

Beschluss
Der Gemeinderat stimmt dem Antrag auf Baugenehmigung zu und erteilt das gemeindliche Einvernehmen nach § 36 BauGB.

Abstimmungsergebnis: 20 : 0



GEMEINDEPOKAL STOCKSCHÜTZEN

Am **27. April 2024** findet der diesjährige Gemeindepokal Stockschützen auf dem **Stockplatz in Batzhausen** (Dorfmitte) statt. Wie auch im letzten Jahr werden die Dörfer Batzhausen, Daßwang, Freihausen, Ittelhofen, Schnufenhofen, Seubersdorf und Waldhausen teilnehmen.

Recht herzlich laden wir alle weiteren Dörfer der Gemeinde dazu ein, ebenfalls an dem Wettbewerb teilzunehmen.
Eine Mannschaft besteht aus 4 Spielerinnen bzw. Spieler und maximal einem Ersatzspieler. Der Sieger des Turniers nimmt den Wanderpokal mit nach Hause.

Bei Interesse bitte bis spätestens 14. April anmelden:
Andreas Kellermeier
andreas@kellermeier.net
0174 / 49 00 789

Alle bisherigen Teilnehmer freuen sich, wenn weitere Dörfer dazustoßen würden. Auch ergeht hiermit eine herzliche Einladung an alle interessierten Zuschauer an dem Nachmittag einen Abstecher nach Batzhausen zu machen.

Karfreitag, 29. März

Abholzeit: 10:00 - 18:00 Uhr

Firmengelände Festzelte Gschrey
Am Weichenturm 1 92358 Seubersdorf

Gegrillte Makrelen und Doraden
Fisch- und Lachssemmel
geräucherte Makrelen
große Breze
hausgemachter Kartoffelsalat

Solange Vorrat reicht!!

Vorbestellung erwünscht unter

0 94 97/90 20 01 oder 01 72 / 47 26 112

Wir freuen uns auf Ihren Besuch

Festzelte Gschrey

Folgt uns auf Facebook oder Instagram

SV Eintracht Seubersdorf

Starkbierfest
15. und 16.03.
19:30 Uhr im Sportheim

Karten ausschließlich über Internet:
sv-eintracht-seubersdorf.de/veranstaltungen
(Verkauf ab 19.02., Eintritt:12€)





WIR STEHEN AUF TIEFBAU

Was gibt es spannenderes, als die eigenen Projekte wachsen zu sehen? Gestalten Sie die Zukunft Ihrer Region aktiv mit und werden Sie Teil unseres Teams.

Wir suchen zum nächstmöglichen Zeitpunkt:

Projektleiter (m/w/d) für die Bereiche Verkehr, Abwasser, Wasserversorgung als Bau-, Umweltingenieur oder Bautechniker

Plane Deine Region
Plane Deine Zukunft
www.pettering.de

MEHR INFOS

PETTER INGENIEURE GmbH
92318 Neumarkt i.d.OPf.
Telefon +49 9181 2687-0
bewerbung@pettering.de

PETTER INGENIEURE

IV.II BAUVORHABEN:
ANTRAG AUF VORBESCHEID FÜR EINFAMILIENHAUS MIT DOPPELGARAGE SOWIE EINLIEGERWOHNUNG AUF DEM UNTEREN TEIL DES GRUNDSTÜCKS
Bauort: FlNr. 763/3, Gem. Seubersdorf, Schregnhüll, 92358 Seubersdorf i.d.OPf.

Beschluss

Der Gemeinderat stimmt dem Antrag auf Vorbescheid zu und erteilt das gemeindliche Einvernehmen nach § 36 BauGB.

Abstimmungsergebnis: 20 : 0

IV.III BAUVORHABEN:
ERSCHLIESSUNG DES BAUGEBIETES „SEUBERSDORF SÜD 5. ERWEITERUNG", LÄRMSCHUTZWALL AN DER STAATSSTRASSE ST 2251
Bauort: FlNr. 111 (TF), Gem. Seubersdorf, 92358 Seubersdorf i.d.OPf.

Beschluss

Der Gemeinderat stimmt dem Antrag auf Baugenehmigung zu und erteilt das gemeindliche Einvernehmen nach § 36 BauGB.

Abstimmungsergebnis: 20 : 0

IV.IV BAUVORHABEN:
ERSCHLIESSUNG DES BAUGEBIETES „SEUBERSDORF SÜD 5. ERWEITERUNG, REGENRÜCKHALTEBECKEN IN ERDBAUWEISE
Bauort: FlNr. 111 (TF), Gem. Seubersdorf, 92358 Seubersdorf i.d.OPf.

Beschluss

Der Gemeinderat stimmt dem Antrag auf Baugenehmigung zu und erteilt das gemeindliche Einvernehmen nach § 36 BauGB.

Abstimmungsergebnis: 20 : 0

IV.V BAUVORHABEN:
NEUBAU EINES GEBÄUDES FÜR EINEN RETTUNGSWAGENSTELLPLATZ
Bauort: FlNr. 768/14, Gem. Seubersdorf, Regensburger Straße, 92358 Seubersdorf i.d.OPf.

Beschluss

Der Gemeinderat stimmt dem Antrag auf Baugenehmigung mit den beantragten Abweichungen (Abstandsflächen, Grenzbebauung) zu und erteilt das gemeindliche Einvernehmen nach § 36 BauGB.

Abstimmungsergebnis: 20 : 0

IV.VI BAUVORHABEN:
WOHNHAUSERWEITERUNG VON EINEM EINFAMILIENWOHNHAUS ZU EINEM ZWEIFAMILIENWOHNHAUS MIT ANBAUTEN UND ERNEUERUNG DES OBERGESCHOSSES
Bauort: FlNr. 1074, Gem. Ittelhofen, Riedhofweg 1, Freihausen, 92358 Seubersdorf i.d.OPf.

Beschluss

Der Gemeinderat stimmt dem Antrag auf Baugenehmigung zu und erteilt das gemeindliche Einvernehmen nach § 36 BauGB.

Abstimmungsergebnis: 20 : 0

IV.VII BAUVORHABEN:
ANTRAG AUF VORBESCHEID FÜR DIE ERRICHTUNG UND DEN BETRIEB VON 7 WINDENERGIEANLAGEN (4 IM GEMEINDEGEBIET SEUBERSDORF I.D.OPF.) DES TYPS VESTAS V172-7,2 MIT 175 M NABENHÖHE, 172 M ROTORDURCHMESSER UND 261 M GESAMTHÖHE UND EINER NENNLEISTUNG VON 7.200 KW
Bauort: Südliche Konzentrationszone, südlich des Gemeindeteils Wissing

Beschluss

Der Gemeinderat stimmt dem Antrag auf Vorbescheid zu und erteilt das gemeindliche Einvernehmen nach § 36 BauGB.

Abstimmungsergebnis: 19 : 0

Abstimmungsbemerkung: GR Götz D. war wegen persönlicher Beteiligung nach Art. 49 Abs. 1 Satz 1 GO von der Beratung und Beschlussfassung ausgeschlossen und befand sich zu diesem Tagesordnungspunkt im Zuhörerbereich.

IV.VIII BAUVORHABEN:
ANTRAG AUF VORBESCHEID ZUR TEILUNG DES GRUNDSTÜCKS ZUR BEBAUUNG UND ERRICHTUNG VON WOHNHÄUSERN
Bauort: FlNr. 763/3, Gem. Seubersdorf, Schregnhüll, 92358 Seubersdorf i.d.OPf.

Beschluss

Der Gemeinderat stimmt dem Antrag auf Vorbescheid zu und erteilt das gemeindliche Einvernehmen nach § 36 BauGB.

Abstimmungsergebnis: 20 : 0

IV.IX BAUVORHABEN:
SANIERUNG UND UMNUTZUNG EINES DENKMALGESCHÜTZTEN KUHSTALLS IN EINEN AUSSTELLUNGSRAUM MIT ANGEGLIEDERTEM KÜNSTLERAPPARTMENT UND ERRICHTUNG EINES NEBENGEBÄUDES FÜR TECHNIK UND ZISTERNE
Bauort: FlNr. 1875, Gem. Ittelhofen, Waldkirchen, 92358 Seubersdorf i.d.OPf.

Beschluss

Der Gemeinderat stimmt dem Antrag auf Baugenehmigung mit den beantragten Abweichungen (Abstandsflächen, Grenzbebauung sowie Abstandsflächenübernahme) zu und erteilt das gemeindliche Einvernehmen nach § 36 BauGB.

Abstimmungsergebnis: 20 : 0

IV.X BAUVORHABEN:
ANBRINGUNG VON WERBEELEMENTEN
Bauort: FlNr. 729/45, Gem. Seubersdorf, Nürnberger Straße 8, 92358 Seubersdorf i.d.OPf.

Beschluss

Der Gemeinderat stimmt dem Antrag auf Baugenehmigung zu und erteilt das gemeindliche Einvernehmen nach § 36 BauGB.

Abstimmungsergebnis: 20 : 0

V. EINFACHE DORFERNEUERUNG BATZHAUSEN; VERGABE DORFSTADEL BAUMEISTERARBEITEN

Beschluss

Der Gemeinderat beschließt die Vergabe Dorfstadel Baumeisterarbeiten zur einfachen Dorferneuerung Batzhausen an den wirtschaftlichsten Bieter Vögerl Bau GmbH, Ittelhofen, 92358 Seubersdorf i.d.OPf.

Abstimmungsergebnis: 20 : 0

REIFEN SERVICE

Sie brauchen neue Reifen oder Hilfe beim Reifenwechsel?

Dominik Schmid
Hochweg 12a, 92358 Seubersdorf
0160 99 14 73 76 oder ds-reifenservice@gmx.de

ALLES RUND UM REIFEN!

JAN BAU
MAURER- & BETONBAUER

Wir führen aus:
- Neubau
- Umbau
- Altbau
- Verputzen
- Pflastern
- Gartenbau

Neuhausen 38
92358 Seubersdorf

09497 941 55 61
01515 688 2979

jan@janbau.eu

Blumen Schmalzbauer

Florist/Floristin (m/w/d)
in Voll oder Teilzeit ab sofort gesucht!

Floristik Fachgeschäft
Rot-Kreuz-Straße 5 • 92331 Parsberg
Telefon: 09492 / 90 24 40 • info@blumen-schmalzbauer.de

Auszubildenden (m/w/d)
zum **Maurer** gesucht!

Bewerbung an:

RK BAU GmbH
Zum Haag 3
92358 Seubersdorf-Eichenhofen
Tel. (09497) 949770 - Fax 949823
E-Mail: rk.bau@t-online.de



VI. EINFACHE DORFERNEUERUNG BATZHAUSEN; VERGABE DORFSTADEL ZIMMERERARBEITEN

Beschluss

Der Gemeinderat beschließt die Vergabe Dorfstadel Zimmererarbeiten zur einfachen Dorferneuerung Batzhausen an den wirtschaftlichsten Bieter Bogner Holzbau GmbH, Freihausen, 92358 Seubersdorf i.d.OPf.

Abstimmungsergebnis: 19 : 0

Abstimmungsbemerkung: GR Bogner war wegen persönlicher Beteiligung nach Art. 49 Abs. 1 Satz 1 GO von der Beratung und Beschlussfassung ausgeschlossen und befand sich zu diesem Tagesordnungspunkt im Zuhörerbereich.

VII. BAUGEBIET „SEUBERSDORF SÜD 5. ERWEITERUNG"; VERGABE ERSCHLIESSUNGSARBEITEN MIT ERWEITERUNGSARBEITEN RRB BATZHAUSEN ENGELLOH II

Beschluss

Der Gemeinderat beschließt die Vergabe der Erschließungsarbeiten für das Baugebiet „Seubersdorf Süd 5. Erweiterung" mit Erweiterungsarbeiten Regenrückhaltebecken Batzhausen „Engelloh II", an den wirtschaftlichsten Bieter Fa. Pusch Bau GmbH & Co.KG, 85125 Kinding,

Abstimmungsergebnis: 19 : 1

VIII. JAHRESRECHNUNG 2023

Sachverhalt

Die Jahresrechnung für das Haushaltsjahr 2023 wurde gelegt und die Zusammenfassung der Einnahmen und Ausgaben (Einzelplan-Zusammenstellung Verwaltungs- und Vermögenshaushalt) dem Gemeinderat zur Verfügung gestellt.

Im Einzelnen betragen die Soll-Einnahmen und Soll-Ausgaben der Haushaltsrechnung 2023:

im Verwaltungshaushalt	11.215.101,97 €
	(2022: 10.421.194,14 €)
im Vermögenshaushalt	4.765.392,64 €
	(2022: 6.261.018,88 €)
bereinigte Gesamtsumme	15.980.494,61 €
	(2022: 16.682.213,02 €)

Die Zuführung vom Verwaltungs- in den Vermögenshaushalt (freie Finanzspanne) beträgt 2.875.256,96 € *(2022: 2.745 Mio €).*
Die allgemeine Rücklage zum 31.12.2023 beträgt
10 918.659,12 € *(2022: 9.002.643,54 €).*

Die Zuführung zur allgemeinen Rücklage beträgt 1.916.015,58 € *(2022: 4.997.679,04 €)*
(Die Zuführung zur allgemeinen Rücklage für 2022 ist insbesondere auf die Kreditaufnahme i.H.v. 4 Mio € in 2021 zurückzuführen).

Gemäß Art 102 GO ist die Haushaltsrechnung dem Gemeinderat vorzulegen und im Anschluss dem örtlichen Rechnungsprüfungsausschuss zur Prüfung zu übertragen, ein Beschluss findet hierzu nicht statt.

IX. NACHTRÄGLICHE GENEHMIGUNG VON ÜBER- UND AUSSERPLANMÄSSIGEN AUSGABEN FÜR DAS HAUSHALTSJAHR 2023

Beschluss

Der Gemeinderat beschließt die vorgelegten über- und außerplanmäßigen Ausgaben für das Haushaltsjahr 2023. Sämtliche Ausgaben waren unabweisbar und die Deckung stets gewährleistet.

Abstimmungsergebnis: 19 : 1

X. NACHTRÄGLICHE GENEHMIGUNG VON ÜBER- UND AUSSERPLANMÄSSIGEN AUSGABEN FÜR DAS HAUSHALTSJAHR 2022

Beschluss

Der Gemeinderat beschließt die vorgelegten über- und außerplanmäßigen Ausgaben für das Haushaltsjahr 2022.
Sämtliche Ausgaben waren unabweisbar und die Deckung stets gewährleistet.

Abstimmungsergebnis: 19 : 1

XI. BERICHT DES BÜRGERMEISTERS UND ANFRAGEN

Sachverhalt

Die nächste Gemeinderatssitzung findet am Donnerstag, den 21.03.2024, um 19:00 Uhr, im Bürgersaal des Rathausvorplatzes statt.

Förderzusagen zum Regionalbudget 2024 i.H.v. 24.941,67 € erhalten für

- Rastplatz am Spielplatz in Eichenhofen
  Zuwendung 9.203,36 €
- Errichtung einer Stockbahn am Dorfhaus in Ittelhofen
  Zuwendung 9.183,19 €
- Anschaffung eines Soccer Cage
  Zuwendung 6.555,12 €

Bezüglich der gemeindeeigenen Wasserversorgung werden derzeit für die Errichtung einer Verbundleitung bei Batzhausen Angebote für Planungsleistungen eingeholt.

Die kommunalen Förderprogramme Abrissprämie, Balkonsolaranlage, Regenwasserzisterne, werden gut angenommen.

Ab dem kommenden Kindergartenjahr wurden Anmeldungen für alle drei Kindertagesstätten über das zentrale online-Anmeldeverfahren bei der Gemeinde Seubersdorf i.d.OPf. entgegengenommen und bereits ausgewertet.
Der entstandene Bedarf konnte grundsätzlich gedeckt werden. Hierzu findet noch ein Abstimmungsgespräch mit der Fachaufsicht am Landratsamt Neumarkt i.d.OPf. statt.

Mit Schreiben des Wasserwirtschaftsamtes Regensburg vom 15.12.2023 wurde nochmals bestimmt, dass eine Verlängerung des Wasserrechts für den Brunnen I in Seubersdorf i.d.OPf. über den 31.12.2024 hinaus aus wasserwirtschaftlicher Sicht nicht zugestimmt wird.

Erster Bürgermeister Andreas Steiner erinnerte an das Bürgerkönigsschießen der Hubertus Schützen Seubersdorf im Gasthaus Götz in Seubersdorf i.d.OPf. noch bis zum 24.02.2024.

Im Rahmen der Erstellung eines Klimaschutz- und Klimaanpassungskonzeptes finden mehrere Workshops im Bürgersaal am Rathausvorplatz in Seubersdorf i.d.OPf. statt.
Sämtliche Termine sind im Mitteilungsblatt einsehbar.
Gleichzeitig wird auf die Abfrage „Nahwärme" erinnert.

GR Schlierf fragte nach dem Sachstand zum Haushalt 2024.
-> Erster Bürgermeister Andreas Steiner gab bekannt, dass der Haushalt 2024 bis spätestens in der Gemeinderatssitzung im April beschlossen werden soll.

Ihr Traumhaus
- individuell
- massiv und wertbeständig
- energiesparend
- auf Ihr Grundstück
- zum Festpreis
- in bekannter KLEBL-Qualität

Gute Häuser
KLEBL HAUSBAU



seit über 130 Jahren
www.klebl-hausbau.de
Tel. (09181) 900-444

Zur Verstärkung unseres Teams suchen wir zum nächstmöglichen Zeitpunkt

Maschinisten / Mitarbeiter für die Produktion (m/w/d)

Ihre Aufgaben:
- Bedienen und Betreuen der Produktionsanlagen
- Bestücken der Produktionsanlagen

Sie bringen mit:
- Teamfähigkeit, Zuverlässigkeit und Sorgfalt
- Bereitschaft, in der Saison im Schichtbetrieb zu arbeiten

Sie haben Interesse?
Dann kommen Sie vorbei, oder lassen uns Ihre Bewerbungsunterlagen zukommen! Bei Fragen steht Ihnen Herr Eichenseer gerne zur Verfügung.

TGL
Trocknungsgenossenschaft Lengenfeld e.G
Harenzhofen 25, 92355 Velburg
☎ 09182 – 566
@ info@trocknung-lengenfeld.de

XAVER REGENSBURGER
ROLLLADEN & SONNENSCHUTZTECHNIK
MEISTERBETRIEB SEIT 1934 IN LAUTERHOFEN



Brunner Straße 4 | 92283 Lauterhofen
Tel.: 09186 823 | Fax: 09186 764
www.rollladenbau-lauterhofen.de

HAUS MARIACRON
Ambulante Pflege
Ihr Ansprechpartner bei
Pflege zu Hause
in Lupburg, Parsberg, Seubersdorf und Velburg
0151 / 5761 4305
Kolleginnen und Kollegen,
Anfänger oder Profis,
HERZLICH WILLKOMMEN!!!
Mitten im Leben

Samstags Brunch

Brunch 2024
nur auf Vorbestellung
09:00-13:00 Uhr



Termine
09. März 2024
06. April 2024
04. Mai 2024
08. Juni 2024
06. Juli 2024

pro Person
15,- €
(ohne Getränke)

BÄCKEREI Liedl
CAFE • SNACKS

Anton Liedl
Nürnberger Str. 1
Seubersdorf

09497/216
liedl-anton@gmx.de
Jetzt auch auf Facebook!

VON DER GEMEINDE

DIE GEMEINDE GRATULIERTE IM FEBRUAR 2024

80. GEBURTSTAG
Kirzinger Vinzenz, Hauptstraße, Batzhausen

85. GEBURTSTAG
Bogner Erna
Zum Bahnhof, Batzhausen

Eberl Helmut
Nürnberger Straße, Seubersdorf

Götz Konrad
Triftweg, Seubersdorf

Schmidt Ida
Bahnhofsiedlung, Batzhausen



Erna Bogner
Batzhausen

90. GEBURTSTAG
Neumann Anneliese, Bahnhofstraße, Seubersdorf

95. GEBURTSTAG
Aurbach Franziska, Kemnather Straße, Wissing

101. GEBURTSTAG
Bräutigam Barbara, Hauptstraße, Batzhausen

MITTEILUNG VOM STANDESAMT SEUBERSDORF I.D.OPF.
FEBRUAR 2024

GEBOREN WURDEN:
Den Eltern **Florian und Lisa Koller** geb. Schierl, Seubersdorf i.d.OPf., Hollerweg, ein Sohn **Max Josef**

Den Eltern **Florian Brendel und Marina Götz**, Seubersdorf i.d.OPf., Triftweg, ein Sohn **Jonathan Reinhard**

Den Eltern **Manfred und Sandra Mederer** geb. Bauer, Schnufenhofen, Am Falkenstein, eine Tochter **Charlotte**

Den Eltern **Sebastian und Nicole Geitner** geb. Gasteiger, Daßwang, Breitenbrunner Straße, ein Sohn **Julian**

Den Eltern **Stephan und Christine Langer**, geb. Metschl, Winn, eine Tochter **Julia Birgit**

Den Eltern **Robin und Selina Hammerl**, geb. Lehner, Eichenhofen, Am Südhang, eine Tochter **Nele**

VERSTORBEN SIND:
Frau **Walburga Blomenhofer**, Seubersdorf i.d.OPf., Bahnhofstraße, mit 91 Jahren

Frau **Edith Pahlow**, Batzhausen, Hauptstraße, mit 88 Jahren

Herr **Johann Brendel**, Seubersdorf i.d.OPf., Neuhausen, mit 75 Jahren

AUFSTELLUNG JAHRES-STATISTIK 2023

Ortsteil	Geburten	Eheschließungen	Sterbefälle
Seubersdorf i.d.OPf.	7	7	30
Krappenhofen	2	1	--
Neuhausen	--	--	--
Batzhausen	8	3	5
Waldhausen	1	--	1
Klingelmühle	1	--	--
Daßwang	4	2	4
Winn	--	--	--
Willmannsdorf	--	--	1
Ittelhofen	3	1	--
Freihausen	3	1	1
Waldkirchen	1	--	--
Riedhof	--	--	1
Wissing	3	--	4
Wachtlhof	--	--	--
Eichenhofen	4	1	4
Gastelshof	--	--	--
Haag	--	--	--
Schnufenhofen	5	--	2
Auswärtige	--	2	--
Gesamt:	**42**	**18**	**53**





JURA - REISEMOBILE
VERMIETUNG
individuell • flexibel • familiär

• Zufriedene Gäste und individuelle Beratung
• Reisefertige Ausstattung inklusive

www.jura-reisemobile.de
info@jura-reisemobile de
Tel.: 0 94 97 / 94 96 86




GLAS Götz

Besuchen Sie gerne unsere Ausstellung





Alois-Senefelder-Straße 35
92318 Neumarkt-Stauf
Telefon: 09181/6986088
Mail: info@glas-goetz.de

FRANK Parkett | Fachbetrieb für Bodenbeläge

- Parkettböden
- Linoleum
- Vinyl-Designbeläge
- PVC-Bodenbeläge
- Teppichböden
- Trockenestrich
- Treppenrenovierung
- Verlegeservice
- Beschattungen



E-Mail: frank-parkett@t-online.de
Telefon: 09497 854
Adresse: Regensburger Str. 58, 92358 Seubersdorf
www.frankparkett.de

Sie suchen einen **zuverlässigen** Partner, der **fachkompetent & sauber** arbeitet?

Wir bieten Ihnen - mit 40-jähriger Erfahrung:

- Stuckateurarbeiten
- Pflaster und Zäune
- Innen- und Außenputze
- Vollwärmeschutz

Rufen Sie uns jetzt an:
Tel. 09497 - 10 14
Batzhausen
www.scherer-bau.de

HS SCHERER BAU GMBH
PUTZ · FASSADE · PFLASTER

TANNENBERGER
HEIZUNG UND BAD

~ Heizung
~ Lüftung
~ Solar
~ Sanitär
~ Kundendienst
~ Tankservice

Hauptstraße 57
92358 Batzhausen
Tel. 0 94 97 / 3 98 o. 7 05
E-Mail:
info@tannenberger-gmbh.de
www.tannenberger-gmbh.de

100 qm, helle Wohnung incl. Küche
in Seubersdorf ab sofort zu vermieten.
Bad komplett neu renoviert.
Tel. 015120718003

HAUPT- UND NEBENWOHNSITZE DER GEMEINDE

STAND: 31.12.2023

Ort	Hauptwohnsitze	Nebenwohnsitze	Gesamt
Seubersdorf	1796	81	1877
Krappenhofen	112	7	119
Neuhausen	32	0	32
Batzhausen	963	36	999
Klingelmühle	8	0	8
Waldhausen	120	9	129
Daßwang	523	19	542
Willmannsdorf	28	0	28
Winn	57	0	57
Eichenhofen	344	18	362
Gastelshof	12	1	13
Haag	5	0	5
Freihausen	214	5	219
Riedhof	18	0	18
Ittelhofen	200	11	211
Waldkirchen	29	0	29
Schnufenhofen	400	22	422
Wissing	509	19	528
Wachtlhof	20	1	21
Gesamt:	**5390**	**229**	**5619**

Bayerisches Landeskriminalamt

Tipps Ihrer Polizei

Falscher Polizist

„Hallo, hier spricht die Polizei“

Betrüger geben sich am Telefon häufig als Polizeibeamte aus und erzählen Ihnen z. B., dass in Ihrer Nachbarschaft mehrere Einbrüche stattgefunden haben und davon auszugehen ist, dass in Kürze auch bei Ihnen eingebrochen wird. Daher seien Ihr Geld und Ihre Wertsachen zuhause nicht mehr sicher. Aber auch auf der Bank sei Ihr Geld in Gefahr, da die Bankmitarbeiter korrupt seien und mit den Einbrechern zusammenarbeiten würden.

Die Betrüger fordern Sie im weiteren Gesprächsverlauf auf, dringend Ihr Geld und Ihre Wertgegenstände zur vorübergehenden sicheren Verwahrung an die Polizei zu übergeben. Ein vermeintlicher Polizeibeamter in Zivil würde zu einem vereinbarten Termin vorbeikommen und das Geld und die Wertsachen abholen.



So schützen Sie sich!

- Geben Sie am Telefon grundsätzlich keine Auskünfte über Ihre persönlichen und finanziellen Verhältnisse!
- Legen Sie einfach auf, wenn der Gesprächspartner Geld von Ihnen verlangt!
- Übergeben Sie niemals Geld oder Wertsachen an unbekannte Personen!
- Die Polizei ruft nie mit unterdrückter Rufnummer oder unter dem Notruf 110 an!
- Die Polizei befragt Sie am Telefon niemals, ob und wieviel Bargeld oder Wertgegenstände Sie zuhause oder auf der Bank haben, auch nicht im Rahmen von dringenden Ermittlungen!
- Die Polizei nimmt niemals Bargeld, Schmuck oder andere Wertsachen zur Aufbewahrung entgegen!
- Wenn Sie unsicher sind, verständigen Sie die Polizei unter dem **Notruf 110!**

Impressum:
Bayerisches Landeskriminalamt, SG 513 - Prävention, Maillingerstraße 15, 80636 München
Bilder: Programm Polizeiliche Kriminalpolizei der Länder und des Bundes

www.polizei.bayern.de

JAHRESRÜCKBLICK DES STANDESAMTES SEUBERSDORF I.D.OPF. FÜR DAS JAHR 2023

Im Jahr 2023 erblickten 42 Kinder mit Wohnsitz im Gemeindebereich Seubersdorf i.d.OPf. **das Licht der Welt. 25** Elternpaaren wurde ein **Mädchen**, **17** Elternpaaren ein **Sohn** geboren.

Fast alle Neugeborenen kamen in umliegenden Krankenhäusern zur Welt und wurden deshalb in den jeweiligen Städten standesamtlich beurkundet. Zwei Geburten wurden beim Standesamt Seubersdorf i.d.OPf. beurkundet, eine Geburt im Ausland nachbeurkundet.

Die neuen Erdenbürger verteilen sich auf die einzelnen Gemeindeteile wie folgt:

In **Seubersdorf i.d.OPf.** wohnen **7** neue Erdenbürger,
in **Krappenhofen 2**, in **Batzhausen 8**, in **Waldhausen 1**,
in **Klingelmühle 1**, in **Daßwang 4**, in **Ittelhofen 3**,
in **Freihausen 3**, in **Waldkirchen 1**, in **Wissing 3**,
in **Eichenhofen 4** und in **Schnufenhofen 5**.

Die beliebtesten Vornamen waren: Lilli (2) und Amelie (2) bei den Mädchen, Jonas (2) bei den Buben.

Geheiratet haben im abgelaufenen Jahr **18 Paare** beim hiesigen Standesamt. Leider mussten auch **8 Ehescheidungen** beurkundet werden.

Verstorben sind 53 Personen (33 Männer, 20 Frauen), davon wurden **24 beim Standesamt Seubersdorf i.d.OPf. beurkundet.**

Das Durchschnittsalter der Männer lag bei 77 Jahren, das der Frauen bei 84 Jahren. Die älteste Frau ist mit 97 Jahren verstorben, der älteste Mann mit 93 Jahren.

8 Frauen und 5 Männer erreichten das hohe Lebensalter von über 90 Jahren. Es sind aber auch 3 Personen verstorben, die das 60. Lebensjahr noch nicht vollendet hatten (2 Männer, 1 Frau).

10 Verstorbene waren Bewohner des Lebenszentrums Seubersdorf i.d.OPf..

30 Verstorbene hatten ihren Wohnsitz in Seubersdorf i.d.OPf.,
5 in Batzhausen, 1 in Waldhausen, 4 in Daßwang,
1 in Willmannsdorf, 1 in Freihausen, 1 in Riedhof, 4 in Wissing,
4 in Eichenhofen und 2 in Schnufenhofen.

WALDKIRCHEN BEIM BEZIRKSBESCHEID „UNSER DORF HAT ZUKUNFT“

Mit dem kleinen Ort Waldkirchen in der Gemeinde Seubersdorf, an der Grenze zu Berching schickt der Kreisverband für Gartenbau und Landespflege einen starken Vertreter aus dem Landkreis Neumarkt zum Bezirksentscheid des Wettbewerbes „Unser Dorf hat Zukunft“. Das stellte Landrat und Vorsitzender Willibald Gailler vom Kreisverband beim jüngsten Treffen im Bürgersaal der Gemeinde Seubersdorf fest. Auch der Ort Forchheim hat gepunktet und wird am Bezirksentscheid teilnehmen. Vorausgegangen war eine Bewertungstour mit den Jurymitgliedern Helga Huber vom Bauamt, Bürgermeister Alexander Dorr, Franz Kraus, der Fachkraft für Naturschutz Helga Huber,

sowie Rosemarie Branner vom AELF durch sieben gemeldete Orte im Landkreis. „Letztendlich sind alle teilnehmenden Orte Sieger, weil all die Maßnahmen, die in den Dörfern durchgeführt wurden und werden, die Lebensqualität steigern", so Landrat Gailler. Der Wettbewerb sei ein hervorragendes Instrumentarium zur nachhaltigen Regionalentwicklung und bündele vorhandende Kräfte im Dorf. Theresa Linhard übernahm anschließend die Moderation und gab die ausschlaggebende Gründe für die Punktevergabe bekannt. So habe sich Waldkirchen mit souverän hochwertigen Projekten präsentiert, die die kleine Dorfgemeinschaft in den letzten Jahren gemeinsam umgesetzt haben und noch werden. Ob im Bereich Wärmeversorgung, Landschaftspflege oder Baugestaltung, die Gemeinschaft schaffte moderne und innovative Entwicklungskonzepte für das Dorf. In Bezug auf die geringe Einwohnerzahl sei dies eine besonders anzuerkennende Leistung, so Linhard. Diese finanzielle Anerkennung durch den Kreisverband soll für weitere Kleinstmaßnahmen im Sinne des Wettbewerbes verwendet werden, so Landrat Willibald Gailler abschließend. Er freue sich auf das Ergebnis des Bezirksentscheides in diesem Jahr.

Textnachweis: Vera Gabler

AUS DEM VEREINSLEBEN

BAMBINI-AUSFLUG INS WÖLPI

Am 25.02.2024 fuhren die Eltern-Kind-Fußballer (Jahrgänge 2019&2020) sowie die G2-Jugend (2018) in den Indoor-Spielplatz Wölpi nach Neumarkt.
Die Eltern-Kind-Fußball-Gruppe wurde 2023 ins Leben gerufen. Dort können die Jüngsten zusammen mit ihren Eltern die ersten Schritte spielerisch auf dem Fußballplatz erlernen. Mit ca.5 Jahren geht es mit der G2-Jugend weiter. Hier trainieren die Kinder ohne Eltern das Runde ins Eckige zu bringen. Im Vordergrund steht jedoch vor allem die Gemeinschaft, Bewegung und Gaudi. All das konnten die Kinder im Wölpi inmitten der Winterpause mal wieder ausgiebig genießen. Vom SVE Seubersdorf wurden T-Shirts gesponsert, die an diesem Tag feierlich eingeweiht wurden und der ganze Stolz der Jungfußballer sind.
Wir trainieren dienstags 17 Uhr in Seubersdorf. Ab 09.04.2024 geht es wieder los. Jeder Fußballbegeisterte ab 3 Jahren der Gemeinde Seubersdorf ist herzlich willkommen. Aktuelle Infos gibt es unter sv-eintracht-seubersdorf.de
Das Trainerteam Andreas Adlfinger, Reinhard Benz, Christian Dausl, Sascha Höpfner, Helmut Pfaller, Michael Schlierf



Bild & Text: Michael Schlierf

KINDERFEUERWEHR BATZHAUSEN

In der Februar Gruppenstunde der Kinderfeuerwehr Batzhausen stand wieder das Thema „Fasching" auf dem Programm. So war es nicht verwunderlich, dass sich neben Batman und Prinzessinnen auch Cowboys in das Feuerwehr Gerätehaus in Batzhausen eingefunden haben.

Das Betreuerteam um Andrea Schaller hat dazu das Gerätehaus in eine entsprechende Location verwandelt. So wurde in die Fahrzeughalle eine große Spiel- und Tanzfläche gezaubert. Für die 23 anwesenden Kinder hatte die Betreuerin Andrea Schaller verschiedene Spiele zur Unterhaltung und Teambildung ausgearbeitet. Da auch das Thema „Mitbestimmung der Kinder" in der Kinderfeuerwehr Batzhausen eine große Rolle spielt, konnten die Kinder selbst entscheiden ob und welche Spiele sie mitspielen wollten. Kinder welche eine „Auszeit" benötigten, konnten sich in der eigens eingerichteten Disco bei einem alkoholfreiem „Drink" und Snacks zurückziehen. Auch dies ist ein wichtiger Punkt zur Teambildung der Kinder, konnten Sie sich hier doch über die verschiedenen Themen im kleinen Kreis austauschen.

In der Gruppenstunde am 09. März steht die Jahreshauptversammlung der Kinderfeuerwehr Batzhausen auf dem Programm. Wie bei den „Großen" wird diese auch im Gasthaus Dess abgehalten. Zum Abschluss findet wieder ein gemeinsamer Gottesdienst mit der Kinder- und Jugendfeuerwehr sowie der aktiven Mannschaft statt. Auch hier zeigt sich der Zusammenhalt der Feuerwehr Batzhausen aus Kinder-, Jugend- und Aktiven Feuerwehrlern.





OGV BATZHAUSEN

Der OGV Batzhausen hatte zum Kaffeekränzchen eingeladen. Im Gasthaus „Zur Eisenbahn" fanden sich zahlreiche Mitglieder ein, um einen gemütlichen Nachmittag bei Kaffee und selbstgemachten Torten zu genießen.



Bild & Text: OGV Batzhausen

GRASHÜPFER WISSING

Eifrige „Grashüpfer" waren in den Fluren um Wissing unterwegs. Im vergangenen Jahr mussten schadhaft gewordene Nistkästen ausgetauscht werden. Nun waren alle gespannt, ob in den neu hinzugekommen auch gebrütet wurde. In allen war ein Nest! Die Grashüpfer entleeren jeden Nistkasten. So kann zum Beginn der Brutzeit heimischen Singvögeln ein frisches Quartier geboten werden.



Bild & Text: OGV Wissing

WILDE WALDMEISTER

Mit fröhlichen Faschingshits wurden die verschiedenst gekleideten Seubersdorfer „Wilde Waldmeister" am Samstag Nachmittag im Bürgersaal von ihren Betreuerinnen willkommen geheißen um 3 Stunden „Halli Galli"- Party zu feiern.

Zahlreiche lustige Spiele wie „Reise nach Jerusalem", Luftballontänze, „Obstsalat", leckere Schnürespiele und Polonaise machten allen besonders viel Spaß. Wettkampf- und Slalomspiele durften dabei natürlich auch nicht fehlen!

Zwischendurch konnten sich alle am leckeren und reichlich gedeckten Buffet bedienen und mit Getränken stärken.
So ging es bunt zu und alle Maschkerer feierten bis spät in den Nachmittag.





MÄNNERCHOR SEUBERSDORF

Einladung zum Bunten Abend

am Samstag, 27.04.2024

in der Turnhalle Seubersdorf
Beginn 19.00 Uhr

Ein Abend so bunt wie der Frühling!
Wieder einmal ist es soweit: Die Musikbegeisterten der Gemeinde Seubersdorf wollen Ihnen beim „Bunten Abend" des Männerchors Seubersdorf ihr Können präsentieren.

Auf zahlreiche Gäste freuen sich der Männerchor und die Mitwirkenden.

Eintritt frei

25. GAUDIMAX

Beim 25. Gaudimax der SRK Seubersdorf-Krappenhofen-Eichenhofen hat Daniel Götz aus Ittelhofen seinen Titel von 2023 verteidigt und damit die Witzbolde Anton Schön, Hubert Schön und Josef Schierl geschlagen. „Wir schlagen ihn dann draußen" so die natürlich witzig gemeinte Reaktion der drei Krappenhofener bei der Siegerehrung. Dass auch nach über 24 Jahren der jährliche stattfindende „Witzenachmittag" noch immer Anklang findet, zeigte sich an der Tatsache, dass schon eineinhalb Stunden vor Beginn die ersten Plätze besetzt waren. Sehr zur Freude des Vorsitzenden Herbert Frank der seinen Worten nach nie gedacht hatte, dass diese Veranstaltung ein Dauerbrenner werde. Bevor Moderator Reinhard Platen die Witzerunden zu den Themen Pfarrer, Tiere, andere Länder, Schule, Beruf, Bauern, Doktoren, Familie, Politik und den Lieblingswitz freigab, gab Anton Schön aus Krappenhofen einen Vorgeschmack auf das Starkbierfest am 15. und 16. März im Sportheim mit Anekdoten aus dem Gemeindeleben ab. So ging der künftige Fastenredner auf die Bürgermeisterwahl 2023 ein, bei der aus dem Bauch heraus einen der drei Kandidaten wählte: „Der Busfahrer aus Batzhausen verteilte Busfahrkarten, beim Willi aus Daßwang gab es Äpfel und beim Andi aus Seubersdorf Schokolade". Weil er gerne süßes mag, habe er den Andi gewählt, wenngleich dieser sagte dass er so weiter mache wie sein Vorgänger. „Dann wird das mit der Erneuerung der Straße nach Krappenhofen wieder nichts". Nach dem Auswählen einer Jury aus dem Publikum mit Alfred Petz aus Daßwang, Benjamin Zitzelsberger aus Hohenfels, Roswitha Papp aus Pleinfeld bei Weißenburg, sowie den drei Frauen aus Seubersdorf und dem Team aus Schnufenhofen konnte der Marathon beginnen. „Ich finde es witzig" stellte der wohl jüngste Gast, die elfjährige Pia Schlittenbauer aus Altmannstein fest während sich das Ehepaar Anni und Richard Riel als die outeten, die noch keinen Gaudimax ausgelassen hatten. Ingrid Müller aus Parsberg war das erste Mal beim Gaudimax und nachdem sie bei den ersten Witzen schon herzhaft lachen konnte, hatte sie schon in der Pause ihren Favoriten: „Daniel Götz". Dieser hatte auch wirklich wieder alle Register gezogen, zudem wurde er Anfang des Jahres bei der Oberpfälzer Witzemeisterschaft nicht umsonst Bayerischer Vizemeister unter den Witzeerzählern in der Oberpfalz. Die Mimik von Götz, sowie die Stimmlage einschließlich der passenden Dialekte dazu brachte ihm einen Punktestand von 462 gegenüber Hubert Schön (442 Punkte), Josef Schierl (439 Punkte) und Anton Schön mit 433 Punkte. Mit dem Wanderpokal, dessen Sockel nunmehr verlängert werden muss um die Chronik mit der Auflistung der Jahressieger zu erhalten, gab es noch einen Witz von ihm: „Ich bin Elektriker und hatte am ersten Tag beim neuen Bürgermeister Andreas Steiner einen Termin in seinem Büro. Ich musste lange warten, denn das Gemeindeoberhaupt telefonierte sehr geschäftig mit dem Landrat und dann noch mit dem Finanzminister. Als er fertig war, fragte Steiner mich was ich brauche und ich antwortete, dass ich der Elektriker sei und das Telefon anschließen müsste.". Bürgermeister Andreas Steiner musste genauso herzhaft lachen, gratulierte den Witzbolden und der gelungenen Veranstaltung, während Hubert Schön zum Schluss auch dankte: „Ihr wart heute das tollste Publikum".



VERKAUFSOFFENER SONNTAG IN BERCHING
10.03.2024
13-17 Uhr geöffnet
EIBNER REGNATH
PERFORMANCE TEAM


WWW.EIBNER-REGNATH.DE INDUSTRIEPARK ERASBACH B2 · 92334 BERCHING · TELEFON: 08462 / 9424 - 0

DEKO Wurm's KLEINE FREUDEN
SELBSTBEDIENUNGSSCHRANK
täglich von 8:00 - 19:00 Uhr geöffnet
SCHLOSSGARTENSTRAßE 18
92358 BATZHAUSEN
0151 17443071
wurmchristiane
Inhaberin: Christiane Wurm

meier
HEIZUNGSBAU GmbH
Du suchst eine Ausbildung zum
Anlagenmechaniker (m/w/d)
dann bist Du bei uns genau richtig, auch für Quereinsteiger!
Wir bieten Dir:
- Jährliches Urlaubs- und Weihnachtsgeld
- Prämien bei guten Leistungen
- Kostenübernahme bei überbetrieblichen Ausbildungen
- Zuschuss für Führerschein
- Bereitstellung für Lehrmittel
- Berufsweiterbildung
- Weihnachts- und Firmenfeiern

Melde Dich einfach bei:
Meier Heizungsbau GmbH
Regensburger Str. 55, 92358 Seubersdorf
Email: meier.heizungsbau@gmx.de
Telefon-Nr. 09497-265

- Energieexperte/kfw
- Feuerstättenreinigung
- Energieberatung

Rainer Großmüller
Kaminkehrermeister · Energieberater / HWK
Anglerstraße 8a
92318 Neumarkt
info@rainer-grossmueller.de
Tel. 0 91 81/47 90 07
Mobil: 01 51/12 84 85 20
www.kaminkehrer-grossmueller.de

Gasthaus Thumann
Labertalstr. 11 · 92358 Ittelhofen
Jedes 1. Wochenende im Monat geöffnet!
April 2024: Fr. 05., Sa. 06., So. 07.
„Auch Essen zum Mitnehmen“
Einfach anrufen - und abholen!
Tel. 09497/1888
Es freut sich auf Ihren Besuch: Fam. Thumann
Öffnungszeiten: Fr. u. Sa. ab 16.30 Uhr - So. ab 11.00 Uhr

PKW-Anhänger
Stefan Freihart
Buch 39 · 92363 Breitenbrunn
Mobil: 0171-6825893 · Tel. 09495-9030108

GRUND- UND MITTELSCHULE SEUBERSDORF

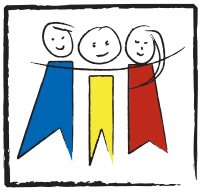

SPANNENDER VORMITTAG IM TECHNIKLAND

Am Dienstag, den 27.02.24 besuchten die Klassen 5 und 6 zusammen mit ihren Klassenleitern das Technikland in Neumarkt. Dabei ging es darum, Technik und Naturwissenschaften einmal ganz anders kennen zu lernen. Über 30 Stationen mit vielen Experimenten luden die Schüler und Schülerinnen zum Forschen ein. Jede Station wurde ausführlich beschrieben und vermittelte das nötige Know-how, um die Experimente ohne großes Vorwissen durchführen zu können. Verschiedenste Themenbereiche gaben einen Überblick über die Bandbreite der MINT-Fächer. Im Bereich „Kraft" musste z.B. eine Bogenbrücke gebaut werden, an den Magnetismus-Stationen lernte man die Funktion von Elektromotoren und Generatoren kennen. Spaß hatten die Jugendlichen auch beim Affenpuzzle (Bereich Computer) und bei der Benutzung einer Wärmebildkamera (Licht und Farben). Weitere Themenbereiche waren „Energie" und „Informatik". Am Schluss zeigte ein Azubi den beiden Klassen, was passiert, wenn man einen Luftballon in eine Vakuumkammer gibt. Durch die interessante Mischung aus Aktion und Denken bzw. aus Verstehen und Vergnügen vergingen die 1 ½ Stunden relativ schnell. (ch)





TISCHTENNISABZEICHEN FÜR DIE 8. KLASSE

In Zusammenarbeit mit dem Tischtennisjugendtrainer und Spieler des SV Eintracht Seubersdorf Oliver Lange konnten die Schülerinnen und Schüler der 8. Klasse ihre Skills bei fünf verschiedenen Aufgaben unter Beweis stellen. Diese unterschieden sich in verschiedene Niveaustufen, so dass jeder am Ende ein Erfolgserlebnis feiern konnte. Unter anderem mussten die Jugendlichen den Tischtennisball bis zu 50-mal jonglieren, auf Zeit mit dem Ball am Schläger durch einen Slalomparkour rennen oder den Ball mit Effet so anschneiden, dass dieser möglichst weit wieder zurückrollt. Je besser die Leistung, desto mehr Sterne konnten erreicht werden. Das Highlight des Vormittags waren jedoch die Tischtennisroboter. Damit konnten die Jugendlichen das Treffen des Balles möglichst effektiv üben. Herr Lange motivierte und unterstützte mit seiner langjährigen Expertise die Schülerinnen und Schüler, was zu einem erkennbaren Lernfortschritt beitrug. (jn)



„ONE BANANA, TWO BANANA, THREE BANANA, …" – PRAXISNAHER ENGLISCHUNTERICHT MIT BANANENBROT

Am Freitag vor den Faschingsferien hat die Klasse 4a im Englischunterricht gemeinsam in der Schulküche Bananenbrot gebacken. Zuerst haben wir die Wörter für die Zutaten auf Englisch wiederholt, bevor dann in Gruppen die Brote gebacken wurden. Während die Bananenbrote im Ofen waren, haben wir nicht nur aufgeräumt, sondern auch das Rezept auf Englisch besprochen und das englische Bilderbuch „The Day the Banana Went Bad" gelesen.
Später wurde das Bananenbrot selbstverständlich auch noch verspeist. Das war ein guter Start in die Ferien! (kn)

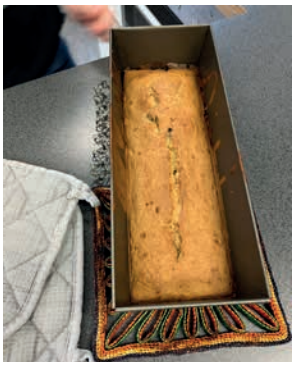



BEACHTLICHER ERFOLG BEIM FUSSBALLTURNIER

Am 13. Februar fand in der Sporthalle der Mittelschule Neumarkt West ein Hallenfußballturnier für Schulklassen statt. Acht Mannschaften aus verschiedenen Schulen im Landkreis nahmen teil, darunter sowohl erfahrene Spieler als auch Anfänger. Die Atmosphäre war von Anfang an packend. In einem spannenden Wettkampf im 5 gegen 5-Stil zeigten die Schülerinnen und Schüler aus den Jahrgangsstufen 5 und 6 ihr Können und kämpften leidenschaftlich um den Sieg. Trotz des Wettbewerbs stand Fairplay im Vordergrund. Am Ende konnte sich die Mannschaft der Weinberger-Schule den ersten Platz sichern. Die Seubersdorfer Mittelschule belegte nach zwei knappen Niederlagen und einem Kantersieg den 6. Platz. Das Turnier war eine gelungene Abwechslung zum Schullalltag und bot den Teilnehmern eine unvergessliche Erfahrung voller Teamgeist und sportlicher Begeisterung. (jn)



„IST ES COOL, BETRUNKEN ZU SEIN?" – WORKSHOP ALKOHOLPRÄVENTION

Das neue Jahr startete in der 8. Klasse gleich mit einem Workshop zur Alkoholprävention. Geleitet wurde das Ganze von Frau Seidler- Riess und Herrn Christa. Gleich zu Beginn des Workshops durften die Schülerinnen und Schüler einen Parcours mit einer Brille durchlaufen, die ihnen ein Betrunkenheitsgefühl vorgegaukelt hat. Ziel des Parcours war es einen Ball am Ende des Parcours zu übergeben. Nach der Absolvierung des Parcours wurden die Jugendlichen darüber befragt, wie es ihnen damit ergangen ist. Mit der Simulation betrunken zu sein, kam

es ihnen vor, als wären sie in einer anderen Welt und es wurde ihnen schwindelig. Außerdem haben sie festgestellt, dass man im betrunkenen Zustand doppelt sieht. Im Anschluss an diese Durchführung konnten die Schülerinnen und Schüler dann ihr theoretisches Wissen zu den Folgen von Alkoholkonsum erweitern und ihr Wissen unter Beweis stellen. Insgesamt war es ein, wie die Jugendlichen selbst sagten, interessanter und hilfreicher Workshop. (lb)



„BENIMM IST IN!"

Das neue Jahr startete in der 7. Klasse gleich mit einem kleinen Workshop rund ums Thema „Benehmen". Hierbei durften wir Frau Seidler- Riess in unserer Klasse begrüßen. Zunächst wurde allgemein darüber gesprochen, wofür das Benehmen in unserer Gesellschaft gut ist. Den Schülerinnen und Schülern war ganz klar, dass es ohne Regeln und gutes Benehmen in unserer Gesellschaft sehr chaotisch sein würde. Außerdem äußerten sich die Jugendlichen darüber, was für sie gutes Benehmen eigentlich ausmacht.

In verschiedenen Übungen wurden die Schülerinnen und Schüler beispielsweise darüber informiert, wie man in unserer Gesellschaft im privaten und beruflichen Umfeld eigentlich richtig begrüßt. Durch diese Übung wurden den Schülern die altbekannten Sprüche „Ladies first" und „Alter vor Schönheit" nähergebracht. Außerdem wurden noch, passend zum aktuellen Thema im Fach Ernährung und Soziales, das Benehmen am Tisch mit den Schülerinnen und Schülern thematisiert.

Insgesamt war es ein sehr interessanter Workshop, der zum Start ins neue Jahr und den uns altbekannten Vorsätzen sehr gut gepasst hat. (lb)

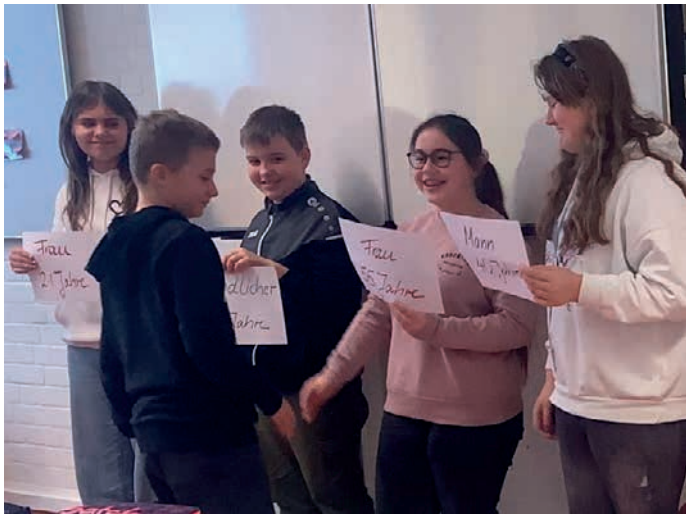

VON AUßERGEWÖHNLICHEN ZEITMAßEN UND GOLDENEN ZWIEBELN

WAS HAT DIE APFELBLÜTE MIT DEM STECKEN VON GEMÜSEZWIEBELN ZU TUN?

Haben Sie schon einmal vom sogenannten Phänologischen Kalender gehört? Der Phänologische Kalender unterteilt das Jahr nicht nur in die vier Jahreszeiten Frühling, Sommer, Herbst und Winter. Er nimmt eine feinere Einteilung vor und verknüpft diese mit Ereignissen in der Vegetation unserer Pflanzenwelt.

So wird der Vorfrühling mit dem Blühbeginn der Hasel eingeleitet und der darauffolgende Erstfrühling ist durch die Forsythienblüte gesetzt. Mit dem Blühbeginn der Apfelbäume meldet sich der Vollfrühling, der dann von der Blüte des Schwarzen Holunders – dem Frühsommer – abgelöst wird. Den Hochsommer definiert die Lindenblüte und sobald der erste Frühapfel reif ist spricht man vom Spätsommer. Auf Frühjahr und Sommer folgt Herbst. Sind die Früchte des Schwarzen Holunders reif ist es Zeit für den Frühherbst. Sobald man Eicheln und Kastanien sammeln kann spricht man vom Vollherbst. In der neunten Phase des Phänologischen Kalenders bleibt dann der Spätherbst, der durch die Blattfärbung von Stieleiche und Rosskastanie definiert ist. Danach folgt der Winter – die endgültige Vegetationsruhe.

Anhand von Naturbeobachtungen lässt sich sehr gut demonstrieren, welchen Einfluss Klimaveränderungen auf unsere Umwelt haben. Die Daten zur Erhebung der alljährlich wiederkehrenden Beobachtungen sammelt der Deutsche Wetterdienst mit Hilfe von Freiwilligen Beobachterinnen und Beobachter und stellt die Ergebnisse eindrucksvoll in Grafiken dar. So zeigt sich, dass die Vegetationsruhe im Winter immer früher im Jahr gebrochen wird. Während im vieljährigen Mittel der Winter 95 Tage dauerte, waren es 2022 nur 77 Tage. Die Haselblüte war somit fast 3 Wochen früher zu beobachten als die Jahre zuvor. Insgesamt gesehen verlängert sich der Vegetationszeitraum.

Durch den verlängerten Vegetationszeitraum und die häufig milderen Temperaturen ergeben sich neue Möglichkeiten und Chancen für die Gärtner*innen. Es macht immer mehr Sinn, die gärtnerischen Arbeiten nach bestimmten Naturereignissen zu richten, anstatt nach erlernten kalendarischen Daten.

Der Vorfrühling zum Beispiel eignet sich wunderbar zum Vorziehen von Tomaten, Auberginen oder Paprika auf den Fensterbrettern. Der ideale Zeitpunkt zum Rosen schneiden ist nicht mehr Ende März bis April, sondern die Zeit der Forysthienblüte. Im Frühsommer können Bohnen, Radieschen, Dill und Petersilie ausgesät werden und jetzt dürfen auch Tomaten, Gurken, Melonen, Kürbis, Zucchini, Knollensellerie, Kohl und Paprika ins Freiland. Doch Vorsicht vor den Eisheiligen (11.-15.5.)! Sie müssen abgewartet werden. So ganz ohne Blick in den Kalender geht es dann vielleicht doch noch nicht?



Die Apfelblüte zeigt uns den Vollfrühling an. Foto © T. Linhard

WIR SIND NM-ARGE 10!

NM | Arge 10
Der östliche Landkreis – Eine starke Allianz!

LIEBE MITBÜRGERINNEN UND MITBÜRGER

auch in diesem Jahr werden einige Kleinprojekte im Rahmen des Regionalbudgets in unseren zehn Mitgliedskommunen umgesetzt und gefördert. Wir sind bereits gespannt auf Ihre Ideen für das nächste Jahr und unterstützen gerne bei möglichen Projektskizzen.
Freuen wir uns gemeinsam auf den nahenden Frühling! **Ihr Team der ILE NM-Arge 10**



KONTAKT: LISA POLL
Umsetzungsmanagement
E-Mail: poll@reginagmbh.de
Telefon: 09181/5092913

Unsere Kleinprojekte 2024:

1. Sommerstockbahn neben dem Dorfstadl in Ittelhofen/ Gemeinde Seubersdorf i.d.OPf.
2. Anschaffung Soccer Court zum Ausleihen/ Gemeinde Seubersdorf i.d.OPf.
3. Aufwertung Spielplatz Eichenhofen durch überdachten Grill- + Sitzplatz/ Gemeinde Seubersdorf i.d.OPf.
4. Errichtung eines Beach-Volley-Ballplatzes im Ortskern/ Markt Breitenbrunn
5. Anschaffung von zwei mobilen Basketballanlagen/ Markt Breitenbrunn
6. Errichtung eines Beach-Volley-Ballplatzes in Sindlbach/ Gemeinde Berg b. Neumarkt i.d.OPf.
7. Gestaltung Burgberg: Ausbau der Fußwege/ Markt Lupburg
8. Pavillon am Forellenbach/ Markt Hohenfels
9. Wasserspielplatz am Forellenbach/ Markt Hohenfels
10. Neugestaltung des Dorfweihers in Mittersberg/ Markt Lauterhofen
11. Outdoor-Fitnessgeräte für den Stadtpark/ Stadt Velburg

Berg · Breitenbrunn · Dietfurt · Hohenfels · Lauterhofen · Lupburg · Parsberg · Pilsach · Seubersdorf · Velburg

ILE NM-Arge 10 · Geschäftsstelle: REGINA GmbH · Dr.-Grundler-Str. 5a · 92318 Neumarkt i.d.OPf.

Werden Sie Teil unseres Teams
und lassen Sie Ihre Ideen sprudeln
Wir suchen zum nächstmöglichen Zeitpunkt eine/-n

HÖRL
DER GETRÄNKE SPEZIALIST

Voll-, Teilzeit u. Minijob Mitarbeiter (m/w/d)

Für unseren neuen Getränkemarkt in Velburg

Auch Quereinsteiger sind herzlich willkommen

Bewerbung unter: getraenkemarkt-velburg@web.de

Berthold Anders, Krokusweg 8, 92358 Seubersdorf

Deine Aufgaben bei uns

- ☑ Du berätst unsere Kunden
- ☑ Du verkaufst Getränke
- ☑ Du bedienst unsere Scannerkassen
- ☑ Du hilfst bei der Bestückung der Verkaufsfläche
- ☑ Du nimmst Leergut zurück

Du bist bei uns genau richtig, wenn

- ☑ ... Du dich durch eine zielorientierte, selbstständige, effiziente und strukturierte Arbeitsweise auszeichnest
- ☑ ... Du Motivation, Flexibilität und Teamfähigkeit zu deinen Stärken zählst
- ☑ ... ein offenes und freundliches Auftreten selbstverständlich für Dich ist
- ☑ ...Du gute Deutschkenntnisse in Wort und Schrift mitbringst



FRÜHLINGSAUSSTELLUNG
bei Nadja's Floristik

16. März - 30. März 2024
in Daßwang, Parsberger Weg 15

Deko und Geschenkartikel
Blumen und Gestecke für Muttertag auf Vorbestellung

geöffnet ab 9[00] Uhr
Tel.: 09497-941 03 07
Handy: 0151-42 24 73 10

Nadja's
FLORISTIK

KARL BAU
Bauunternehmen

RK Bau GmbH
Zum Haag 3
Eichenhofen
92358 Seubersdorf
Tel. (0 94 97) 94 97 70
E-Mail: rk.bau@t-online.de

- Rohbauarbeiten
- An-/Umbauten
- Planung
- Pflasterarbeiten
- Aussenanlagen
- Erdarbeiten

BRK NEUMARKT ZIEHT JAHRESBILANZ 2023

Beim Jahrespressegespräch des BRK-Kreisverband Neumarkt blickten der BRK-Kreisvorsitzende Landrat Willibald Gailler, die stv. Kreisgeschäftsführerin Jutta Birkl und BRK-Kreisgeschäftsführer Klaus Zimmermann auf ein im Großen und Ganzen erfolgreiches Jahr 2023 im Dienste des Menschen zurück.

Im Roten Kreuz Neumarkt arbeiten täglich 340 hauptamtliche Mitarbeiterinnen und Mitarbeiter Hand in Hand – zum Wohle der Bevölkerung in der Region. Das große Plus sind ergänzend die über 3.000 ehrenamtlichen Helferinnen und Helfer, die im Bedarfsfall schnell und effizient reagieren können. Bei unseren Mitarbeitern handelt es sich um Menschen, die ihre Freizeit in den Dienst am Nächsten stellen und sich aus- und fortbilden, um im Bedarfsfall qualifizierte Hilfe leisten zu können.

Nach einem Unfall oder bei internistischen Notfällen, wie z. B. Herzinfarkt und Schlaganfall zählt meist jede Minute. Die Sicherstellung der rettungsdienstlichen Versorgung der Bürgerinnen und Bürger in Stadt und Landkreis Neumarkt steht im Schwerpunkt des BRK Neumarkt.

Von den Rettungswachen in Neumarkt, Parsberg, Berching und Seubersdorf wurden im vergangen Jahr 2023 insgesamt 18.353 Einsätze durchgeführt und insgesamt 658.367 Kilometer gefahren. Damit sind die Einsätze und die Laufleistung unserer Rettungs- und Krankentransportfahrzeuge im Vergleich zum Vorjahr etwas gesunken. Rund um die Uhr sind unsere Rettungsfahrzeuge für die Bevölkerung besetzt.

Der Rot-Kreuz-Kindergarten war mit 104 Kindern in fünf verschiedenen Gruppen wieder voll ausgelastet. Im September 2023 konnten wir unsere Kinderkrippe eröffnen, in der 15 Kinder betreut werden.

Der Betreute Fahrdienst fährt Menschen, die in ihrer Bewegungsfreiheit eingeschränkt sind, zum Arzt, zur Dialyse oder auch zu Veranstaltungen und zum Einkaufen - auch am Wochenende und an Feiertagen. Die Mitarbeiter führten mit den 19 Spezialfahrzeugen und zwei Bussen im letzten Jahr 15.444 Fahrten durch - mit Rollstuhl, Tragestuhl oder auch liegend. Diese sind gegenüber dem Vorjahr wieder deutlich gestiegen, jedoch verringerte sich die gefahrene Anzahl der Kilometer geringfügig auf 584.454.

Auch der Blutspendedienst konnte wieder eine stolze Bilanz ziehen. Insgesamt 9.205 Spender erschienen zu den 61 Terminen.

Da der bisherige, über 40 Jahre alte Glückshafenhänger, in die Jahre gekommen war, wurde für die Glückshafenausspielungen im Landkreis Neumarkt ein neuer Hänger angeschafft.

In 354 Kursen wurden eine Vielzahl von Teilnehmerinnen und Teilnehmer in den unterschiedlichsten Lehrgängen ausgebildet. Neben der klassischen Ausbildung in Erster Hilfe führt das Rote Kreuz auch andere Kurse durch, so etwa in Erster Hilfe am Kind, Krankenpflege in der Familie oder auch Pflegehelferlehrgänge.

Die ehrenamtlichen Gliederungen haben 2023 in Stadt und Landkreis Neumarkt in den Bereitschaften, im Jugendrotkreuz und der Wasserwacht Hervorragendes geleistet. Ob Sanitätsdienst, Rettungsdienst, Sozialarbeit, Blutspendedienst, Wasserrettungsdienst und sonstige Einsätze, alle diese Bereiche wurden hervorragend und mit hohem persönlichem Engagement besetzt.

Die 14 Bereitschaften des Roten Kreuzes, die neun Ortsgruppen der Wasserwacht sowie das Jugendrotkreuz leisteten auch im Jahr 2023 eine enorme Anzahl an ehrenamtlichen Einsatzstunden.

Ausgebildete Pflegekräfte des BRK versorgten im vergangenen Jahr 761 Patienten qualitativ auf höchstem Niveau - rund um die Uhr. Die Tätigkeitsbereiche der Ambulanten Pflege umfassen die Versorgung und Unterstützung im Rahmen der Pflegeversicherung, der Behandlungspflege, wie auch der Privatleistungen. Patienten und Angehörige können, je nach Bedarf, individuelle Hilfe bei uns abrufen.

Die Rot-Kreuz Tagespflege in Parsberg war im Jahresdurchschnitt wieder zu 99 % ausgelastet.

Angehörige, die von einer Pflegesituation plötzlich überrascht werden, müssen sich mit vielen Fragen auseinandersetzen. Im Jahr 2023 konnten wieder Beratungen, telefonisch, persönlich oder als Hausbesuch stattfinden; insgesamt 222 Beratungen. Mit 2.175 Stunden konnte der Entlastungsdienst erneut vielen pflegenden Angehörigen freie Zeit schenken.

Im Jahr 2023 nutzten 600 Kunden im Landkreis Neumarkt den Hausnotruf und lebten damit wesentlich sicherer.
Das Angebot „Essen auf Rädern" des Kreisverbandes nutzten im vorigen Jahr über 400 Menschen. Das Rote Kreuz leistet somit einen Beitrag, dass Senioren so lange wie möglich zu Hause bleiben können.

Rund 10.000 Menschen im Landkreis zeigen sich mit den Grundsätzen des Roten Kreuzes solidarisch: Sie unterstützen mit ihrer Fördermitgliedschaft die ideellen Ziele im Sinne der Wohlfahrt und damit auch die Arbeit und Ausbildung der Ehrenamtlichen.

Nur durch die gemeinsame Arbeit von ehren- und hauptamtlichen Mitarbeitern und Mitarbeiterinnen ist diese große Anzahl von Stunden in den verschiedenen Tätigkeitsfeldern überhaupt erst leistbar. Wir suchen daher immer interessierte haupt- und ehrenamtliche Mitarbeiterinnen oder auch Mitarbeiter für das Freiwillige Soziale Jahr (FSJ) oder den Bundesfreiwilligendienst (BFD).



Bild: BRK, Maier

v.l.n.r.: Kreisvorsitzender Landrat Willibald Gailler, stv. Kreisgeschäftsführerin Jutta Birkl und BRK Kreisgeschäftsführer Klaus Zimmermann

Hintergrund: Das Bayerische Rote Kreuz
Das Bayerische Rote Kreuz – Körperschaft des öffentlichen Rechts – ist einer der größten Wohlfahrtsverbände und die führende Hilfsorganisation in Bayern. Es gliedert sich in 73 Kreis-, 5 Bezirksverbände und die Landesgeschäftsstelle. Es werden ca. 31.000 Mitarbeiter:innen, davon rund 340 im KV Neumarkt, beschäftigt und mehr als 200.000 ehrenamtliche Helfer:innen, davon sind im KV Neumarkt ca. 3.000 im Einsatz.



MAX BÖGL

Das Team braucht dich!

- **Elektroniker** (m/w/d)
- **Mischanlagenführer** (m/w/d)
- **Anlagenmechaniker SHK** (m/w/d)
- **Land- und Baumaschinenmechatroniker** (m/w/d)
- **Schalungsbauschlosser /Industriemechaniker** (m/w/d)

karriere.max-boegl.de

Diese und weitere Stellenangebote findest du hier

SOLUTIONS YOUR WAY.

RAILONE

BAHN FREI
FÜR DIE ZUKUNFT



Wir suchen zum Ausbildungsbeginn im September 2024:

Industriekaufleute (m/w/d)
Industriemechaniker (m/w/d)
Elektroniker (m/w/d)

RAILONE ist für uns mehr als ein Name. Als Technologieführer unserer Branche ist es unser Unternehmensziel. Wir fertigen moderne Betonschwellen und innovative Fahrwegsysteme für den Schienenverkehr. Außerdem bieten wir als Unternehmensgruppe umfangreiche Leistungen im Bereich Engineering und Anlagenbau. Und das alles bereits seit mehr als 60 Jahren. Um international innovativ und erfolgreich zu bleiben, brauchen wir Kollegen/-innen, die jeden Tag aufs Neue mit uns an individuellen und qualitativ hochwertigen Lösungen für unsere Kunden arbeiten.

Freu Dich auf ein mittelständisches Unternehmen, das mit Dir im Team die Lösungen von morgen gestaltet und mit einer modernen Unternehmenskultur für Deine persönliche Entwicklung sorgt.

Du möchtest gerne bei uns einsteigen? Dann bewirb Dich bei uns.

z.H. Kerstin Biehler
RAILONE GmbH
Dammstraße 5 | 92318 Neumarkt
Tel +49 9181 8952-221
personal@railone.com
www.railone.de

EVANGELISCHE JUGEND IM DEKANATSBEZIRK NEUMARKT

HALLO MÄDELS, HALLO JUNGS! HERZLICHE EINLADUNG ZU FOLGENDEN VERANSTALTUNGEN:

Ökumenischer Kreuzweg der Jugend am 15. März um 19:00 Uhr in Neumarkt unter dem Thema: „DEIN POV". Beginnen werden wir im Münster und dann die weiteren Stationen in der Hofkirche, im Klostersaal beim Evang. Zentrum und in der Evang. Christuskirche besuchen. Abschließend wird in den Bonhoeffer-Saal des Evang. Zentrums zu kleinen Snacks eingeladen. Infos dazu unter:
jugendstelle.nm@bistum-eichstaett.de;
Handy: 0172-9403540 oder Ej.dekanat-neumarkt@elkb.de;
Tel. 09181 46256-114, www.ejdnm.de

Dekanatsjugendkonvent am 06. April von 8:30 bis 16:30 Uhr unter dem Thema „Inklusion" im Evang.-Luth. Gemeindehaus in Sulzkirchen

Herzliche Einladung zum Dekanatskindertag für alle Kinder von der 1. Klasse bis 12 Jahren am 11. Mai in Parsberg. Er findet von 10:00 bis 16:00 Uhr für alle Kinder aus dem Dekanatsbezirk statt. Der Kindergottesdienst beginnt um 10:00 Uhr mit einem Kindergottesdienst in der evang. St.-Michael-Kirche. Anschließend gibt es ein Mittagessen, das die Kinder in Gruppen mit ihren zugeteilten Mitarbeiter:innen einnehmen, bevor sie als Gruppe die unterschiedlichen, spannenden, lustigen, kniffeligen und kreativen Aufgaben an den verschiedenen Stationen lösen. Abschließend treffen sich wieder alle Gruppen zum Reisesegen. Um 16:00 Uhr treten die Mädels und Jungs wieder die Heimreise an. Die Kinder werden von den Eltern gebracht und abgeholt. Eine Anmeldung ist unbedingt erforderlich. Unkostenbeitrag: 12,-- €, Anmeldeschluss: 04. Mai 2024. Näheres im Flyer und auf www.ejdnm.de

Fahrradfreizeit für 12 bis 16-Jährige vom 23. bis 26. Mai 2024: Gemeinsam radeln, erleben entdecken und dabei Spaß haben wollen wir auf unserer Freizeit. Wir starten am 23. Mai vormittags in Neumarkt beim Evang. Zentrum, Kapuzinerstr. 4, und fahren über Schönberg/Lauf durch die Fränkische Schweiz. Am 26. Mai nachmittags kommen wir wieder in Neumarkt an. Übernachtet wird auf Campingplätzen. Preis auf Anfrage. Näheres im Flyer und auf www.ejdnm.de.

Kinder-Sommerfreizeit für 9-12-Jährige vom 04.-09. August in Grafenbuch

Jugend-Sommerfreizeit für 13-17-Jährige vom 15.-27. August in Kroatien: Neben Baden und Strand gibt es ein abwechslungsreiches Programm sowie Ausflüge während der Freizeit. Wer sich über unsere Jugend-Sommerfreizeiten informieren möchte, kann u.a. auch unseren Blog https://toscana-2023.blogspot.com aufrufen.

Herzliche Grüße
Ihre/Eure Ruth Bernreiter
Infos u. Anmeldungen zu allen Veranstaltungen gibt es in der Geschäftsstelle der Evang. Jugend im Dekanatsbezirk Neumarkt, Kapuzinerstr. 4, 92318 Neumarkt, Tel.: 09181 46256-114, Fax 46256-159, E-Mail: ej.dekanat-neumarkt@elkb.de, www.ejdnm.de; https://instagram.com/ej_dekanat_neumarkt?igshid=5one0euv1l30

BERATUNGSSTELLE FÜR PSYCHISCHE GESUNDHEIT

NUN AUCH IN SEUBERSDORF

Beratungsstelle für psychische Gesundheit der Diakonie NAH e.V.

Wir sind für Sie da:
Wenn sie sich psychisch belastet fühlen oder bei Ihnen eine psychische Erkrankung festgestellt wurde.

Beratung für **Erwachsene** und **Senioren** bei unseren **Ansprechpartnerinnen:**

Erwachsene: Andrea Haberler, Sozialpädagogin M.A.

Senioren: Susanne Schulz, Dipl.Soz.-Päd (FH)

Beratungsmöglichkeiten bestehen in Seubersdorf im Ärztehaus (Nürnberger Str. 9, im 2.Stock) sowie in Parsberg oder unserer Hauptstelle in Neumarkt nach telefonischer Terminvereinbarung. Bei Bedarf bieten wir auch Hausbesuche an.

Wir bieten an:
Stützende begleitende Gespräche, sowie professionelle Unterstützung bei der Suche nach neuen Wegen und Perspektiven in Ihrer momentanen Lebenssituation.
Auch Angehörige und Bezugspersonen finden bei uns Entlastung und Orientierung, wenn Sie sich um die psychische Gesundheit eines Menschen in ihrem Umfeld sorgen.
Die Beratung ist grundsätzlich freiwillig, kostenfrei, vertraulich und unabhängig von der Konfession.

Kontaktaufnahme und Terminvereinbarung unter:
Beratungsstelle für psychische Gesundheit
Sozialpsychiatrischer Dienst
Friedenstr. 33
92318 Neumarkt
Telefon 09181/4640-0

AWENERGIE

Ihr lokaler Partner aus Batzhausen für **PV – Anlagen**

- Beratung + Wirtschaftlichkeitsrechnung
- Anmeldung + Genehmigung
- Montage + Inbetriebnahme

Kostensparend, umweltfreundlich, zukunftssicher!

Kontaktieren Sie uns für eine kostenlose Beratung vor Ort und ein unverbindliches Angebot. Gemeinsam gestalten wir eine nachhaltige Energiezukunft für unsere Gemeinde!

Rufen Sie uns an!

0160 96738366 – awenergie.de – info@awenergie.de





Lieber doch ein **Balkonkraftwerk?**

mit 600W oder 800W Wechselrichter



Komplettset

- 2x 410W oder 2x 460W PV-Module
- Hoymiles HM-600/HMS-800 Wechselrichter
- 3m Anschlusskabel + Endkappe
- Kostenlose Lieferung im Gemeindebereich
- Oder Abholung in Batzhausen, Rosengasse 2
- Anruf oder Whatsapp:
  - 0160 96738366
  - awenergie.de
- Bei Dominik Wölfl & Philipp Aurbach





Bis zu 320€ Förderung von der Gemeinde Seubersdorf !

Zuschuss 40€ pro 100W bis maximal 800W, maximal 50% der Anschaffungskosten.

UNTERNEHMERGEMEINSCHAFT SEUBERSDORF

Der Unternehmergemeinschaft Seubersdorf ist ein Generationswechsel im Vorstand geglückt. Sebastian Schaknat (Galabau Ittelhofen) tritt als Vorsitzender die Nachfolge von Alwin Semmler an. „Wir machen gerne weiter, können wir doch auf euren Erfahrungsschatz zurückgreifen", versicherte der neue Vorsitzende. Das Jahrestreffen der Unternehmer fand im Gasthaus Schwarz-Diepold in Batzhausen statt. Alexander Frank (Frank-Parkett) aus Seubersdorf wurde zum Stellvertreter gewählt, Stefan Moosburger (Robo-Service) aus Batzhausen übernimmt das Amt des Schriftführers und Sebastian Dess (Metzgerei) aus Batzhausen die Kassenführung.
Zu Beisitzern wurden Marina Götz aus Seubersdorf, Lukas Kurzendorfer aus Seubersdorf, Marco Wittl aus Eichenhofen, Leah Meier und Thomas Meier aus Seubersdorf sowie Lisa Gottschalk aus Batzhausen bestimmt. Die Wahl verlief zügig, zumal Semmler im Vorfeld entsprechende Vorbereitungen getroffen hatte. Der scheidende Vorsitzende dankte in seinem Schlusswort dem Bürgermeister und der Gemeinde, allen voran dem Bauhofteam, für die stete Unterstützung, insbesondere bei der Gewerbeschau 2023. Seinem Nachfolger wünschte Semmler Erfolg bei neuen Aktionen.

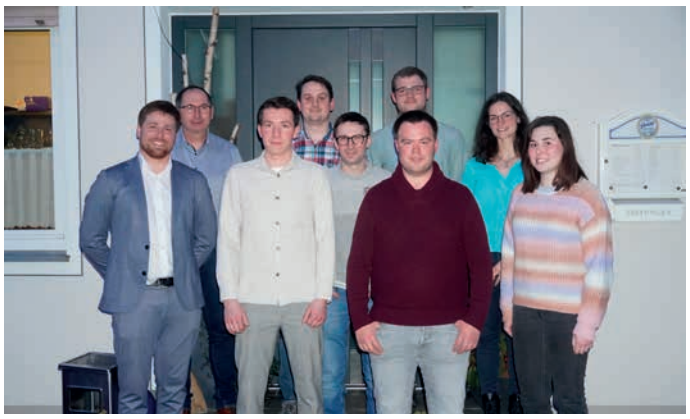

IN BAYERN AKTIV FÜR MENSCH UND NATUR

BUND Naturschutz in Bayern e.V.

ZERO-WASTE-WORKSHOP 3

7.3.2024 von 19 - 21 Uhr
im DAV-Stüberl in Neumarkt, Dreichlinger Str. 40
Leitung: Christine Garibasch
Themen: sinnvolle Vorratshaltung und Resteverwertung,
Recycling- und Upcyclingprodukte für Haushalt und Garten, Anmeldung: wildwerds@gmail.com

„NACHRUF AUF DIE ARKTIS - NOCH KÖNNEN WIR DIE WELT RETTEN"

Vortrag von Birgit Lutz (Schriftstellerin, Journalistin und Expeditionsleiterin)
11.3.2024 von 19 - 21:30 Uhr
im Sitzungssaal vom Landratsamt Neumarkt, Nürnberger Str. 1
Eintritt frei
Birgit Lutz begibt sich auf die Spurensuche der Erderwärmung in der Arktis. Die Autorin belässt es aber nicht bei einer Zustandsbeschreibung. Sie ruft dazu auf, mutig neu zu denken und zu handeln.
Diese Veranstaltung findet gemeinsam mit dem Evangelischen und Katholischen Bildungswerk statt.

„Wenn Bäume gratis WLAN aussenden würden - wir würden sie überall pflanzen! Schade, dass sie nur die Luft produzieren, die wir alle atmen!"

SCHUH & SPORT MÜLLER
SEUBERSDORF • TEL. 0 94 97 / 90 21 80

Saisoneröffnung Frühjahr 2024


Rieker - Evolution


Tamaris


Rieker - Evolution


Ara Weite H


Skechers


Skechers mit Blinklicht


Skechers mit Blinklicht


Skechers mit Blinklicht

Sonntag, 17. März von 13-17 Uhr geöffnet!

Altpapier- und Altkleidersammlung

Liebe Mitbürgerinnen und Mitbürger,

dieses Jahr findet am Samstag, den 23. März 2024 die **Sammlung des Pfarrgemeinderats Seubersdorf in Kooperation mit der SPD Seubersdorf** statt.
Die Wurfzettel und Säcke werden rechtzeitig in eure Postkasten eingeworfen.
Um auch dieses Jahr den Erlös für soziale Zwecke im Gemeindebereich zu verteilen, bitten wir euch, uns tatkräftig zu unterstützen.

Herzlichen Dank für eure Unterstützung!

23. März



Frische Hähnchen

aus biologischer Aufzucht: regional & tierwohlorientiert.

Vorbestellung telefonisch oder per WhatsApp unter **09495 1630**
Biohof Schön • Steinbühlweg 3 • 92363 Rasch/Breitenbrunn • DE-ÖKO-006

SemmlerDruck

› Offsetdruck
› Digitaldruck
› Textildruck
› Werbetafeln
› Sportartikel

Bergstraße 23a
92358 Daßwang
Tel. (0 94 97) 90 21 22 · Fax (0 94 97) 90 21 24
E-Mail: info@semmlerdruck.de
Internet: www.semmlerdruck.de

ANZEIGENPREISE

	schwarz/weiß	farbig
1/1 Seite 187x265mm	**100,-€**	**200,-€**
1/2 Seite 187x130mm oder 90x265mm	**70,-€**	**125,-€**
1/3 Seite 187x85mm oder 90x178mm	**60,-€**	**100,-€**
1/4 Seite 187x65mm oder 90x130mm	**50,-€**	**90,-€**
1/6 Seite 90x90mm	**40,-€**	**75,-€**
1/8 Seite 90x65mm	**30,-€**	**60,-€**
Kleinanzeige:	**10,-€**	

vorgenannte Preise zuzügl. MwSt. und evtl. anfallender Satzkosten

Anzeigenannahme:
SemmlerDruck OHG, Bergstraße 23a, 92358 Daßwang
Mail: sv@semmlerdruck.de
Tel. (0 94 97) 94 97 76

VERANSTALTUNGSKALENDER 2024
der Gemeinde Seubersdorf i.d.OPf. (ohne Gewähr)

MÄRZ

2024, Uhrzeit	Ort	Art der Veranstaltung
09. 18.00 Uhr	Batzhausen, Gasthaus Dess	JHV der FF Batzhausen
09. 19.30 Uhr	Freihausen, Sportheim	SV Freihausen JHV mit Neuwahlen
09. 19.30 Uhr	Seubersdorf, Musikheim	JHV des Musikverein Seubersdorf
09. 19.30 Uhr	Seubersdorf, Sportheim	Schafkopfrennen der SPD Seubersdorf
10. 14.00 Uhr	Seubersdorf, Sportheim	SRK Seubersdorf Mitgliederversammlung
12. 18.30 Uhr	Seubersdorf, Bürgersaal	Regina GmbH Workshop 2: Strom – wie kann ich zur Energiewende in Seubersdorf beitragen?
13. 18.30 Uhr	Seubersdorf, Bürgersaal	Regina GmbH Workshop 3: Wärme – wie kann ich zur Wärmewende in Seubersdorf beitragen?
15. 19.30 Uhr	Seubersdorf, Sportheim	SV Eintracht Seubersdorf Starkbierfest
16. 19.30 Uhr	Seubersdorf, Sportheim	SV Eintracht Seubersdorf Starkbierfest
16. 20.00 Uhr	Daßwang, Schützenhaus	Aufführung des Stück „Da Woipertinger" der Theatergruppe Die Zamgwürfelten
17. 19.00 Uhr	Daßwang, Schützenhaus	Aufführung des Stück „Da Woipertinger" der Theatergruppe Die Zamgwürfelten
17. 13^{00} - 17^{00}	Seubersdorf	verkaufsoffener Sonntag
21. 19.00 Uhr	Seubersdorf, Bürgersaal	Gemeinderatssitzung
22. 19.30 Uhr	Daßwang, Schützenhaus	Preisverleihung des Osterpreisschießen der Steinadler Daßwang e.V.
23. 20.00 Uhr	Daßwang, Schützenhaus	Aufführung des Stück „Da Woipertinger" der Theatergruppe Die Zamgwürfelten
24. 19.00 Uhr	Daßwang, Schützenhaus	Aufführung des Stück „Da Woipertinger" der Theatergruppe Die Zamgwürfelten
24. 19.00 Uhr	Seubersdorf, Gasthaus Götz	JHV der Hubertusschützen Seubersdorf

APRIL

2024, Uhrzeit	Ort	Art der Veranstaltung
10. 17^{00} - 20^{30}	Aula der Grund- und Mittelschule	Blutspende des BRK
16. 19.00 Uhr	Schnufenhofen Dorfhaus	Frauenbund Schnufenhofen Vortrag „Darm gut - alles Gut"
18. 19.00 Uhr	Seubersdorf, Bürgersaal	Gemeinderatssitzung
18.		OGV Seubersdorf Kräuterwanderung
19. 19.00 Uhr	Daßwang, Sportheim	JHV der DJK Daßwang
20. 20.00 Uhr	Seubersdorf, Turnhalle	Gemeindeball „Tanz in den Frühling"
27. 14.00 Uhr	Batzhausen, Stockplatz	2. Gemeindepokal im Stockschießen
27.	Seubersdorf, Turnhalle	Bunter Abend des Männerchors Seubersdorf
27.	Schnufenhofen	Frauenbund Schnufenhofen Busfahrt nach Würzburg mit Stadtführung aktuell sind noch Plätze frei
28. 13^{00} - 17^{00}	Seubersdorf	verkaufsoffener Sonntag

APRIL AUSGABE

Anzeigenschluss: **Donnerstag, 28. März**
Erscheinungstermin: **Samstag, 06. April**

Treffpunkt Bücherei

Lesen - Reden - Leute treffen



Einzelne übrige Lesestart-Sets für Dreijährige können in der Bücherei erfragt werden.

Öffnungszeiten:

Montag 15-17 Uhr
Dienstag 10-12 Uhr
Mittwoch 15-17 Uhr
Donnerstag 14-18 Uhr, wenn Wochenmarkt
Freitag 15-17 Uhr
Sonntag 10:45-11:45

An Feier- und Gedenktagen geschlossen

Kontakte

Telefonnummer: 09497/94 98 782
e-Mail: kath-buecherei-seubersdorf@t-online.de
Bestand: www.biblino.de/seubersdorf
Onleihe: leo-nord.onleihe.de

leih' dir was

Katholische öffentliche Bücherei
Schulstraße 1 92358 Seubersdorf

März 2024

IMPRESSUM:

Mitteilungsblatt der Gemeinde Seubersdorf

Herausgeber: Gemeinde Seubersdorf
vertreten durch den 1. Bürgermeister Andreas Steiner

Verantwortlich für den amtlichen Teil:
Gemeindeverwaltung Seubersdorf

Verantwortlich für Anzeigen-Annahme:
Semmler Druck OHG, Tel. 09497 / 94 97 76, sv@semmlerdruck.de

Auflage: 2.200 Exemplare

Druck: Semmler Druck OHG
Bergstraße 23a · 92358 Daßwang
Tel. 09497 / 90 21 22 · E-Mail: info@semmlerdruck.de

ÖFFNUNGSZEITEN DES RATHAUSES

Schulstraße 4 · 92358 Seubersdorf
E-Mail: info@seubersdorf.de
Internet: www.seubersdorf.de

Mo., Di., Mi. u. Fr.	08.00 bis 12.00 Uhr
Donnerstag	08.00 bis 12.00 Uhr und 14.00 bis 18.30 Uhr

und täglich nach Vereinbarung

RUFNUMMERN DER GEMEINDE

Rathaus	Tel. 09497 / 941 96-0
	Fax 09497 / 941 96-20
Bauhof	Tel. 09497 / 63 27
Kläranlage	Tel. 09497 / 13 55
Schule Seubersd.	Tel. 09497 / 3 45
Kiga St. Georg	Tel. 09497 / 4 44
Kiga Haus Johannes Batzhausen	Tel. 09497 / 14 90
Nachbarschaftshilfe	Tel. 0171 / 777 18 00

WASSERWARTE:

Gemeinde Seubersdorf Klemens Mayer
Tel. 0160 / 96 93 81 02
Zweckverband Berching-Ittelhofener Gruppe
Tel. 0172 / 8 16 99 44
Eichlberger Gruppe Tel. 0160 / 3 68 51 48
Zweckverband der Wasserversorgungsgruppe Laber-Naab
Tel. 0170 / 4 34 55 05

KLÄRWÄRTER:

Thomas Lang

DEPONIEWÄRTER:

Georg Nutz	Tel. 0 94 97/8 73
Franz Spangler	Tel. 0 94 97/14 21

DEPONIE WALDHAUSEN:

Die Deponie ist vom 01.11.2023 bis 31.03.2024 geschlossen.

WERTSTOFFHOF SEUBERSDORF

01. Oktober - 31. März

Mittwoch	15.00 – 17.00 Uhr
Samstag	09.00 – 12.00 Uhr

RUFBUS NUMMER 588: Tel. 0800 / 6 06 56 00

NÄCHSTE ABFUHR PAPIERTONNEN:

OT Seubersdorf, Batzhausen, Frischgrün, Klingelmühle, Krappenhofen (südl. der Bahnlinie), Waldhausen, Willmannsdorf **12.04.2024 · 10.05.2024**

OT Daßwang, Eichenhofen, Freihausen, Gastelshof, Haag, Ittelhofen, Krappenhofen, (nördl. der Bahnlinie), Neuhausen, Riedhof, Schnufenhofen, Wachtlhof, Waldkirchen, Winn, Wissing **09.04.2024 · 04.05.2024**

NÄCHSTE ABFUHR GELBER SACK:

Seubersdorf, Krappenhofen, Neuhausen, Batzhausen, Waldhausen, Frischgrün, Klingelmühle, Daßwang, Willmannsdorf, Eichenhofen, Gastelshof, Haag, Ittelhofen, Freihausen, Waldkirchen, Riedhof, Schnufenhofen
11.03.2024 · 23.03.2024

Wissing, Wachtlhof, Winn **18.03.2024 · 02.04.2024**



EASYFIT

formt & strafft

deine Figur

effektiv!

& schützt Rücken und Gelenke

SCHNUPPER-ANGEBOT:
5 WOCHEN
EFFEKTIVES FASZIEN & FIGUR TRAINING

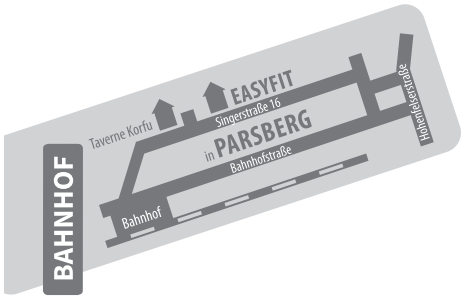

FITNESS & X´UNDHEIT IST LEICHT

09492-6282
www.easyfit-parsberg.de

easyfit
Fitness, X´undheit leicht