





Mitteilungsblatt

Gemeinde Seubersdorf

Juli / August 2023 · Nr. 224 / 225 / 19. Jahrg.



Bildnachweis: Vera Gabler

Staatliche Ehrung der ehrenamtlichen Mitglieder der Freiwilligen Feuerwehren der Gemeinde Seubersdorf i.d.OPf. für 25 und 40 Dienstjahre

Seite 7
Ferienprogramm 2023

Seite 9
Koordinatstreffen der Gleichstellungsstelle

Seite 17:
Stocksport in der Gemeinde

Wir sind ein Familienunternehmen und suchen Verstärkung!

- Service-Berater (m/w/d)
- Service-Assistent (m/w/d)
- Lagerist bzw. Teiledienst-Mitarbeiter (m/w/d)
- Mechatroniker bzw. Mechaniker (m/w/d)
- Mitarbeitender Kfz-Meister (m/w/d)
- Service-Techniker (m/w/d)
- Auszubildende (m/w/d) Service und Vertrieb

Interesse? Dann senden Sie uns Ihre Bewerbung mit Ihrer Gehaltsvorstellung per E-Mail an geschaeftsleitung@autohaus-daffner.de.

Daffner

ŠKODA Service | RENAULT Service | DACIA Service

www.autohaus-daffner.de - **Gewerbegebiet 2 in 92355 Velburg**



Vorwort



Liebe Mitbürgerinnen und Mitbürger,

am 07. Mai wurde ich zum 1. Bürgermeister unserer Gemeinde Seubersdorf gewählt. Ich habe mich sehr über Ihr Vertrauen gefreut und ich möchte mich auch für die vielen Glückwünsche sehr herzlich bedanken. Die Wahlbeteiligung von 75,5 Prozent zeigt das hohe Interesse der Bürgerinnen und Bürger am gesellschaftlichen und politischen Leben unserer Gemeinde. Herzlichen Dank hierfür! Den vielen Wahlhelferinnen und Wahlhelfern gebührt besonderer Dank. Meinen zwei Mitbewerbern Wilhelm Bußmann und Andreas Kellermeier zolle ich meinen Respekt für den engagierten und fairen Wahlkampf.

Die letzten Wochen vor meinem Amtsantritt am 06.07.23 konnte ich notwendige Vorbereitungen treffen und das Rathaus mit den zukünftigen Mitarbeiterinnen und Mitarbeitern kennen lernen. Wir haben eine starke Mannschaft in der Verwaltung, am Bauhof, in der Schule und auch in allen drei Kindergärten und ich freue mich auf eine gute Zusammenarbeit. An dieser Stelle möchte ich mich bei meinem Amtsvorgänger Eduard Meier bedanken, der mir eine reibungslose Übergangszeit ermöglichte. Ich wünsche ihm und seiner Familie von Herzen alles Gute und einen wohlverdienten Ruhestand.

Wie angekündigt, werde ich mich nun in den kommenden 6 Jahren mit meiner ganzen Kraft für alle unsere lebenswerten Dörfer einsetzen. Dabei ist mir ein enges, vertrauensvolles und überparteiliches Miteinander im Gemeinderat sehr wichtig. Regelmäßig stattfindende Vorbesprechungen wie bisher, aber auch eine erste Klausurtagung im Oktober sind hier erste Schritte.

Ein enger Schulterschluss mit unseren vielen aktiven Vereinen und ehrenamtlich Engagierten liegt mir sehr am Herzen. Eines von vielen guten Beispielen für tolle Vereinsarbeit in unserer Gemeinde war vergangenen Monat das Jubiläumsfest der SKK/RK Schnufenhofen, die ihr 100-jähriges Bestehen gebührend feierten. Besonders hervorheben möchte ich auch noch die herausragende Leistung der Fußballdamen des DJK Daßwang, die den Aufstieg in die Bezirksoberliga geschafft haben. Ein ganz besonderer Dank gilt unseren Feuerwehrkameradinnen und Feuerwehrkameraden in unserer Gemeinde, die für 25 bzw. für 40 Jahre aktiven Dienst geehrt wurden und mit ihrem jahrzehntelangen ehrenamtlichen Einsatz maßgeblich dazu beitragen, dass wir unserer gemeindlichen Pflicht nachkommen und schnelle Hilfe in verschiedensten Notlagen gewährleisten können.

Mein Ziel ist ebenfalls eine gute Zusammenarbeit mit unseren vielen Betrieben, unseren kirchlichen Organisationen und allen Bürgern und Bürgerinnen, die im normalen Alltag mit dafür sorgen, dass unsere lebenswerte Gemeinde auch weiterhin für Jung und Alt lebenswert bleibt!

Ich wünsche Ihnen und Ihren Familien alles Gute und bin sehr gerne Ihr neuer Bürgermeister.

Herzlichst Ihr

A. Steiner

Andreas Steiner
Erster Bürgermeister



Öffentliche Gemeinderatssitzung

Gemeinde Seubersdorf i.d.OPf. vom 15. Juni 2023

- Beschlussprotokoll -

Siehe auch

➟ **Beschlussprotokoll im Internet unter www.seubersdorf.de, dort unter „Aktuelles“**

sowie die

➟ **Berichterstattungen in den Tageszeitungen „MZ“ „NZ“, und „NN“**

I. Anerkennung der Niederschrift vom 25.05.2023:

➟ Beanstandungen: keine

II. Bauanträge

1) Antrag auf Vorbescheid

Errichtung Fernwärmenetz (Hackschnitzel) für drei separate Haushalte und Vermietung Stellplätze für Wohnmobile
FlNr. 1488, Gem. Batzhausen
Frischgrün, 92358 Seubersdorf

Beschluss: **JA** / NEIN **17** / 00

Der Gemeinderat stimmt dem Antrag auf Vorbescheid für die Errichtung Fernwärmenetz und Vermietung Stellplätze für Wohnmobile zu und erteilt das gemeindliche Einvernehmen.

2) Errichtung eines Einfamilienhauses mit Doppelgarage

FlNr. 93/1, Gem. Batzhausen
Waldhauser Str. 10a, Batzhausen, 92358 Seubersdorf

Beschluss: **JA** / NEIN **17** / 00

Der Gemeinderat stimmt dem Antrag für die Errichtung eines Einfamilienhauses mit Doppelgarage zu und erteilt das gemeindliche Einvernehmen.

3) Antrag auf Neubau eines Lagers an eine bestehende Garage

FlNr. 31/26, Gem. Wissing
Turnerberg, Wissing, 92358 Seubersdorf

Beschluss: **JA** / NEIN **17** / 00

Der Gemeinderat stimmt dem Antrag auf Neubau eines Lagers an eine bestehende Garage zu und erteilt das gemeindliche Einvernehmen.

III. Markt Breitenbrunn

Sachl.TF-Nutzungsplan und Landschaftsplan „Windenergie“ Beteiligung der Behörden und Träger öffentlicher Belange gem. § 4 Abs. 1 BauGB

Beschluss: **JA** / NEIN **17** / 00

Der Gemeinderat erhebt zur Beteiligung als Behörde und Träger öffentlicher Belange gemäß. §4 Abs 1 BauGB zum sachl. Teilflächennutzungsplan und Landschaftsplan „Windenergie“ des Marktes Breitenbrunn keine Einwände Anmerkung bzgl. Mindestabstand zu Erdbebenmessstation.

IV. Kanalisation der Gemeindeteile:

Freihausen, Ittelhofen, Schnufenhofen, Waldhausen und Winn

Vergabe der Kanalreinigung und Kanalinspektion

Wirtschaftlichstes Angebot
Fa. Schnurrer Kanaltechnik GmbH, Weiden

Beschluss: **JA** / NEIN **17** / 00

Der GR vergibt die Kanalreinigungs- und -inspektionsarbeiten an Fa. Schnurrer Kanaltechnik GmbH, Weiden.

V. Photovoltaikanlagen

Errichtung einer PVA auf der Grund- und Mittelschule Seubersdorf sowie Erweiterung der PVA auf der Kläranlage Eichenhofen

PVA Schule: 55,25 KWp,
Satteldach, Montage auf beiden Dachseiten, Biberschwanzdachziegel, Umbau Messwandlerschrank.
Wirtschaftlichstes Angebot Fa. Freitag.

PVA Kläranlage Eichenhofen (Erweiterung): 22,8 KWp, Pultdach, Zwischenbau Container Überdachung/Carport.
Wirtschaftlichstes Angebot, Fa. Freitag.

Beschluss: **JA** / NEIN **17** / 00

Der Gemeinderat vergibt die PVA Schule an Fa. Ing. Ludwig Freitag GmbH & Co. KG, Parsberg.

Beschluss: **JA** / NEIN **17** / 00

Der Gemeinderat vergibt die PVA-Erweiterung Kläranlage an Fa. Ing. Ludwig Freitag GmbH & Co. KG, Parsberg.

VI. Seubersdorf Bauhof

Neubau einer Maschinen- und Lagerhalle sowie Lagerboxen am gemeindeeigenen Bauhof

Vergabe der Erdbauarbeiten

Aufgabenbereich: Erdaushub, Spechten (Fels), Entsorgung Asphalt.
Wirtschaftlichstes Angebot: Fa. Götz

Beschluss: **JA** / NEIN **15** / 00

(Abstimmung ohne GR Eichenseer, u. GRin A. Götz)

Der Gemeinderat vergibt die Erdbauarbeiten an Fa. Konrad Götz GmbH, Seubersdorf.

Auszubildenden (m/w/d)

zum Maurer gesucht!

Bewerbung an:

RK BAU GmbH
Zum Haag 3
92358 Seubersdorf-Eichenhofen
Tel. (09497) 949770 - Fax 949823
E-Mail: rk.bau@t-online.de

VII. Jahresrechnung 2022

Übertragung der Prüfung auf den örtlichen Rechnungsprüfungsausschuss

Information:
Gem. Art. 102 Abs 2 GO ist die Haushaltsrechnung dem Gemeinderat vorzulegen bzw. dem örtlichen Rechnungsprüfungsausschuss zu übergeben, ein Beschluss findet hierzu nicht statt.

Jahresrechnung 2022	
Verwaltungshaushalt	10.421.194,14 €
Vermögenshaushalt	6.261.018,88 €
Haushalt	16.682.213,02 €
Zuführung vom Verwaltungshaushalt zum Vermögenshaushalt	
= freie Finanzspanne	**2.745.794,46** €
allgemeine Rücklage zum 31.12.2022 (abzüglich des Kredit für die Kindertagesstätte 4 Mio €)	9.002.643,54 €

VIII. Sonstiges

Bericht des Bürgermeisters

Nächste Sitzung 20.07.2023, 19:00 Uhr

- **Bahnbrachflächenspielplatz**
  Fitnessgeräte und Spielgeräte sind installiert,
  Fallschutz ist noch nicht installiert,
  Kinder sollen noch nicht spielen – damit kein schwerer Unfall geschieht (in 1- 2 Wochen sollte er fertig sein)

- **FW-Haus Wissing**
  es sind Rechnungen von über 230.00,- € da,
  davon für die Grabungen bisher 76.000,- €.

Wünsche und Anregungen von Gemeinderäten:

- **Seubersdorf & Eisenbahn 1**

seit 01.07.1873 = 150 Jahre fährt die Eisenbahn lt. Plan von Nürnberg nach Regensburg, über Seubersdorf.

Hierzu gibt es:

a) Informationsveranstaltungen im Wartesaal des Bahnhofs in Seubersdorf am 30.06.2023 um 17:00 Uhr und 19:30 Uhr. Anmeldung erforderlich!

Sowie
b) eine Ausstellung in der Bücherei ab 12.07.2023 während der Büchereiöffnungszeiten. (Siehe hierzu auch das aktuelle Gemeindemitteilungsblatt).
Bei Bedarf finden weitere Info-Veranstaltungen im Juli 2023 statt.

- **Seubersdorf & Eisenbahn 2**
  Streckenstilllegung in 2026 = Maßnahme zur Errichtung eines „Hochleistungskorridors“.

- **Seubersdorf & Eisenbahn 3**
  Streckenstilllegung bietet auch die Möglichkeit die Brücken in Seubersdorf (alt), Krappenhofen und Batzhausen bedarfsgerecht zu sanieren (ohne Bahnverkehr) mittelfristige Finanzplanung für 2026

- **DE Batzhausen**
  Besprechung wegen Dorfstadl,
  Ausschreibungen folgen

- **Fußballdamen Dasswang**
  sind in Bezirksoberliga aufgestiegen,–
  Termin für Eintrag ins Goldene Buch folgt

- **Petersberg Dekanatswallfahrt**
  am Samstag 17.06.2023 /19:30 Uhr

- **Kreisstraße Wissing – Ittelhofen**
  Wie ist der aktueller Stand?
  In der kommenden Woche ist ein Gespräch mit dem Kreisbauamt.

Informationsprotokoll-Bestätigung:

Nach Bekanntgabe des Informationsprotokolls im Gemeinderat wurde kein Widerspruch kundgetan.





Wir sind bereit neue Wege einzuschlagen, gehen Sie mit!

PFLEGEKRAFT (m/w/d) für unseren Ambulanten Pflegedienst
in Teilzeit



Wir wissen…
wie wertvoll Pflegekräfte für unsere Gesellschaft sind und möchten unseren ambulanten Pflegekräften die Möglichkeit **flexibler und familiärer Arbeitszeiten** geben, z.B. während den Kita-Öffnungszeiten oder am Abend.

Wir pflegen nicht nur Patienten…
sondern helfen den Menschen dabei, so lange wie möglich in den eigenen vier Wänden zu bleiben.

Wir haben keine Eile...
denn als privater Pflegedienst sind wir so organisiert, dass wir immer genügend Zeit für unsere Patienten mitbringen.

Wir bieten eine Anstellung in Teilzeit (15 – 30 Wochenstunden) mit:
- tollen Kollegen,
- einer umfassenden Einarbeitung,
- familienfreundlichen Arbeitszeiten,
- regelmäßigen Fortbildungsmöglichkeiten,
- einer angemessenen Vergütung mit Bonuszahlungen.

Was wir erwarten:
- Interesse an der Arbeit mit alten und/oder kranken Menschen
- Führerschein Kl. B,
- Einfühlungsvermögen,
- Zuverlässigkeit.

HAUS MARIACRON
Alten- und Pflegeheim
Ambulante Pflege

Neugierig? Rufen Sie einfach an!

0151/57614305 Frank Borrmann (PDL)
Haus Mariacron Hinterer Markt 4 92355 Velburg

Ambulante Pflegekraft? - Na klar! - Stationär kann ja jeder!

WIR ZIMMERN Zukunft ...

kinskofer
holz - lehm - haus

**Zahlen sind deine Leidenschaft?
Handwerk begeistert dich?
Du hast Spaß am Umgang mit Menschen?**

Dann passt du zu uns wie Holz zu Lehm!
Wir suchen eine/n:

MITARBEITER KALKULATION & VERTRIEBSUNTERSTÜTZUNG (M/W/D)

... vielleicht auch deine?

Alle Infos unter:
www.kinskofer-holzhaus.de

An der Autobahn 14a . 92331 Parsberg



BAU DIR DEINE ZUKUNFT

UNTER ANDEREM ALS

» BETON- UND STAHLBETONBAUER (M/W/D)
» ROHRLEITUNGSBAUER (M/W/D)

Markus Götz Telefon (09181) 900-143
Gisela Schuster Telefon (09181) 900-523
personalabteilung@klebl.de
www.klebl-ausbildung.de

KLEBL
Folge uns auf

Die Sommerferien stehen vor der Tür



Das neue Ferienprogrammheft liegt seit kurzem in der Gemeinde aus. Auch dieses Jahr ist es wieder randvoll mit tollen neuen Aktionen sowie mit Programmpunkten, die seit Jahren beliebt sind.

Über 80 Programmpunkte konnte Generationenmanagerin Anja Maier in diesem Jahr zusammentragen. Erstmalig wurde sie in diesem Jahr von Ronja Jäger aus der Verwaltung unterstützt.

Bürgermeister Andreas Steiner hebt die außerordentliche Leistung der Vereine und Ehrenamtlichen hervor: „Es ist nicht selbstverständlich ein Ferienprogramm in diesem Umfang herausgeben zu können. Wir als Gemeinde sind stolz auf so großes Engagement aus unserer Bevölkerung."

Das Programmheft mit seinen 56 Seiten bietet Programmpunkte für alle Altersgruppen. Maier sagte: „Es ist wieder eine schöne bunte Mischung geworden und bringt viel Abwechslung für die Sommerferien. Ich bin mir sicher, hier ist für jeden etwas dabei."

Erstmals wird die Anmeldung in diesem Jahr über eine Onlineplattform stattfinden. Diese ist für Eltern unter dem Link https://www.unser-ferienprogramm.de/seubersdorf oder einem QR-Code zu erreichen.

Die Plattform gibt den Eltern die Möglichkeit sich über einen bestimmten Zeitraum anmelden zu können. Die Anmeldefunktion wird von 17.07. - 21.07.23 freigeschalten sein. Danach erfolgt die Zuteilung über das Programm. So ist eine faire Verteilung der verschiedenen Plätze möglich. Eine gemeinsame Anmeldung von Freunden und Geschwistern ist über eine Verknüpfung im Anmeldeportal möglich.

Besonders betont Steiner noch: „Uns ist es außerdem gelungen noch eine ganze Woche Sommerferienbetreuung ins Leben zu rufen." Mit fähigen Tutoren werden die Kinder eine Woche lang von 08.00 – 16.00 Uhr in den Räumlichkeiten der Grund- und Mittelschule Seubersdorf betreut. Das Vertiefen von Allgemeinwissen, gemeinsames kochen, sowie Spiel und Spaß stehen auf der Agenda.

Das Programmheft wird in den nächsten Tagen an die Schul- und Kindergartenkinder verteilt und liegt ebenfalls im Rathaus, sowie bei den Banken und Unternehmen im Gemeindegebiet aus.

QR Code zum Ferienprogramm der Gemeinde Seubersdorf i.d.OPf.

Eine Aufmerksamkeit zum Weihnachtsfest:
UGS 10 EURO SEUBERSDORF
Goldtaler
UGS 10 EURO SEUBERSDORF

KARL BAU
Bauunternehmen
RK Bau GmbH
Zum Haag 3
Eichenhofen
92358 Seubersdorf
Tel. (09497) 949770
E-Mail: rk.bau@t-online.de

- Rohbauarbeiten
- An-/Umbauten
- Planung
- Pflasterarbeiten
- Aussenanlagen
- Erdarbeiten

GRÜNE VIELFALT SEUBERS-DORF

Kleiner König mit lauter Stimme

Wenns´s im Unterholz raschelt und zischt



Zaunkönig, Foto: Landschaftspflegeverband Neumarkt

Auf bis zu 90 Dezibel kommt er mit seinem Ruf, da macht er sogar Staubsauger und Presslufthammer Konkurrenz. Die enorme Lautstärke seiner Stimme, die man 500 Meter weit hören kann, würde man dem kleinen Kerlchen gar nicht zutrauen.

Die Rede ist vom Zaunkönig (Troglodytes troglodytes). Der selbstbewusste Vogel ist bei uns das ganze Jahr über zuhause und nach dem Sommer- und Wintergoldhähnchen unser drittkleinster Singvogel. Mit einer Körperlänge von nur 10 cm und einem Gewicht von 12 g und seinem fast immer aufgestellten, wippenden Schwanz und seiner hüpfenden Fortbewegung ist er leicht zu erkennen. Durch seine braune Färbung ist er bestens an ein Leben im Wald angepasst. Gerne ist er zwischen Ästen und im dichten Brombeergebüsch unterwegs.

Hauptsache es gibt genug Versteckmöglichkeiten für den kleinen Vogel, der immer auf der Suche nach tierischen Leckereien ist. Ob Spinnen, Milben oder Insekten, hier ist der Zaunkönig nicht besonders wählerisch.

Mancherorts wird er auch Schneekönig genannt, weil er sogar im Winter freudig zwitschert und ruft. Daher kommt auch das Sprichwort, sich „wie ein Schneekönig freuen“. Doch warum eigentlich König? Eine Fabel liefert dazu die Erklärung: Angeblich wollten die Vögel einst einen König bestimmen. Derjenige, der am höchsten fliegen konnte, sollte es sein. Daraufhin flogen alle Vögel so hoch sie konnten, der Adler hielt am längsten durch. Als auch er sich wieder auf den Rückweg machte, flatterte aus seinem Gefieder ein kleiner Zaunkönig heraus und flog noch ein bisschen höher und rief „König bin ich!“ Zur Strafe dieses listigen Verhaltens wurde er in ein Mauseloch gesperrt, entkam jedoch wieder. Es gibt mehrere Abwandlungen dieser Geschichte, so auch bei den Gebrüdern Grimm.

Der Zaunkönig baut kugelförmige Lehm oder Moosnester, indem die Jungen blind und nackt zur Welt kommen. Nach etwa 10 bis 14 Tagen verlassen die Kleinen das Nest, werden jedoch vom Vater noch eine Zeitlang geführt, denn es lauern viele Gefahren. Nicht nur vom Boden aus durch Fuchs, Marder und Katze, sondern auch durch Falke und Sperber aus der Luft. Ganz mutige Zaunkönige vertreiben ihre Feinde mit einem lauten Zischen.

Bei besonders kalten Nächten im Winter kann es auch mal vorkommen, dass sich mehrere Zaunkönige in einem Nest zu einer Schlafgemeinschaft sammeln und dort eng aneinander gekuschelt schlafen. Ansonsten aber hält er sich als territorialer Einzelgänger lieber von anderen fern.



Kugelförmiges Moosnest eines Zaunkönigs (Foto: Ralf Bundesmann)



Koordinatstreffen der Gleichstellungsstelle



Bildnachweis: Frau Greiner, Donaukurier

Am 16.06.2023 wurden die Ansprechpartnerinnen für Gleichstellungsfragen der Landkreisgemeinden in die Gemeinde Breitenbrunn eingeladen. Die Organisation übernahm die für Breitenbrunn zuständige Gleichstellungsbeauftragte Petra Heyn.

Bürgermeister Johann Lanzhammer begrüßte am Marktplatz, die Frauen, die zum Gedankenaustausch gekommen waren. Bei einem kleinen Stehempfang am Bärbelbrunnen servierte Diakon und Heimatpfleger Franz Kraus Sekt und Rosensirup. Nach einer Führung auf einem Teil des Rosenwegs ging es anschließend zum internen Teil in ein örtliches Gasthaus. Dort tauschten sich die Teilnehmerinnen über gleichstellungsrelevante Themen und geplante Aktionen aus. Für die Koordination und inhaltliche Gestaltung der Fachtreffen ist die Gleichstellungsbeauftragte des Landkreises Neumarkt, Gisela Meyer, zuständig.

Fast jede Gemeinde des Landkreises Neumarkt i.d.OPf. ist mit einer Ansprechpartnerin, eine Gemeinde auch mit einem Ansprechpartner, im Netzwerk Gleichstellung vertreten.

Die Gleichstellungsbeauftragten arbeiten mit den verantwortlichen Personen aus Politik, Kirche und Vereinen in ihrer Gemeinde zusammen und schaffen somit ein Netzwerk für gleichstellungspolitische Belange.

Sie fungieren als Kontaktperson für die Gleichstellungsstelle im Landratsamt, sind eine erste „Anlaufstelle“ für gleichstellungsspezifische Fragen in ihrem Ort und können an geeignete Fachstellen weitervermitteln.

Ziel der bayerischen Gleichstellungspolitik ist die Sensibilisierung der Bevölkerung für bestehende Benachteiligungen mit dem Ziel einer Chancengerechtigkeit unabhängig vom Geschlecht.

vatter
Parsberg - Velburg
Soforthilfe bei Wasserschäden
Wasserschadeninstandsetzung
Leckortung
Gebäudetrocknung
Rohbautrocknung
24 Stunden Notdienst
TÜV- Zertifizierung
Wagnergasse 2 92331 Parsberg
Tel.: 09492/ 60 11 30
www.wasserschadensanierung-vatter.de

Planungsbüro
Günter Aurbach
Planung von Massiv- und Holzbauwerke - Brandschutznachweise
Gewerbebauten - Energieberatung - Umbauten - Baubetreuung
92358 Batzhausen - Mobil: 0170-3565248
e-Mail: guenter.aurbach@t-online.de

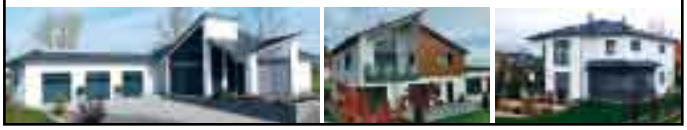

Ingenieurbüro
Lukas Aurbach
Tragwerksplanung - statische Bewertungen - Gewerbebauten
Brandschutznachweise - Holzbauwerke - Umbaumaßnahmen
92358 Batzhausen - 09497-949664
e-Mail: lukas.aurbach97@gmx.de



oberpfalz@medienfachberatung-oberpfalz.de www.bkjff.de/oberpfalz

18. JUGENDFILMFESTIVAL OBERPFALZ

EINSENDESCHLUSS 01/10/2023

Kurzfilme von jungen Oberpfälzer*innen gesucht

Das Jugendfilmfestival Oberpfalz, ein **(nicht kommerzieller) Wettbewerb** für selbstgedrehte Bewegtbilder sucht Produktionen von kreativen Filmemacher*innen im Alter von **13-26 Jahren aus der gesamten Oberpfalz**.

Teilnehmen können Filme, die nicht unter kommerziellen Bedingungen entstanden sind.

Alle Produktionen müssen in **Eigenverantwortung** entwickelt, gedreht und **nach September 2021 fertiggestellt** worden sein.

Zugelassen sind Spiel-, Dokumentar-, Animations- und Experimentalfilme. Die **Themenwahl** ist **frei**.

Einreichen kann man seinen Film online **bis 01. Oktober 2023** unter **www.bkjff.de/oberpfalz**.

Alle **Preisträger*innen qualifizieren sich für das Bayerische Kinder- und Jugendfilmfestival 2024** in Passau und vertreten damit die Oberpfalz.

Weitere Informationen zu den Teilnahmebedingungen und zum 18. Jugendfilmfestival Oberpfalz gibt es auf **www.bkjff.de/oberpfalz** .

Kontakt

Medienfachberatung für den Bezirk Oberpfalz
Bezirksjugendring Oberpfalz
Von-der-Tann-Straße 13a
93047 Regensburg
Tel: 0941-5 99 97 35

BUCH DES MONATS

JULI



SOMMER 2023

Vorstellung im Juli
Alex Schulman:
„Die Überlebenden"
Empfohlen von S. Spangler

Vorstellung im Juni
Alina Bronsky:
„Barbara stirbt nicht"
Empfohlen von M. Kahl

DIE BÜCHEREI

Bücher lesen heißt, wandern gehen in ferne Welten, aus den Stuben, über die Sterne.
-Jean Paul -

ALEX SCHULMAN

„DIE ÜBERLEBENDEN" 298 SEITEN

VORGESTELLT VON S. SPANGLER

Auszuleihen in der Bücherei Seubersdorf

INHALT

Drei Brüder sind zum abgelegenen Sommerhaus der Familie gefahren, um dort die Asche ihrer Mutter in den See zu verstreuen. Die Erinnerungen der Brüder an ihre Eltern, von denen sie vernachlässigt wurden und die ihnen mit Desinteresse begegneten, sind so verschieden wie ihre Persönlichkeiten. Der Erzähler Benjamin ist der mittlere, hochsensible Bruder, Nils der begabte ältere Bruder und Pierre der Wildfang. Was ist damals wirklich passiert ?

„Die Überlebenden" ist eine spannend komponierte, verstörende Kindheitsgeschichte mit Gänsehautmomenten.

ich leih' dir was.
Katholische öffentliche Bücherei

Kleider + Spielzeug Basar Seubersdorf

Samstag, 16. September 2023
von 12:30 bis 14:30 Uhr
Einlass für Schwangere + 1 Begleitperson bereits ab 12:00 Uhr

in der Turnhalle der Grund- und Mittelschule Seubersdorf

Verkauft wird aktuelle Herbst- und Winterbekleidung von Größe 50 – 176 sowie Spielsachen und alles Rund-um´s Kind

Alle weiteren Infos rund um den Basar findet ihr unter www.easybasar.de

Online-Nummernvergabe unter
https://www.easybasar.de

ab Donnerstag, 27. Juli 2023 14:00 Uhr

Bitte nur 1 Nummer pro Familie reservieren!

Neue, engagierte Helfer sind immer herzlich willkommen!!!
Meldet euch einfach unter
kinderbasar-seubersdorf@web.de
-wir freuen uns!!!

Immobilien in Seubersdorf i. d. Opf.

Torsten Walter
Immobilienberater
(S-Finanzgruppe)

Tel. 09181/210-661



- ✓ Beratung
- ✓ Preisermittlung
- ✓ Vermarktung
- ✓ Notartermin
- ✓ Kaufpreisüberwachung
- ✓ Vermietung
- ✓ Immobilien-Verrentung

98% zufriedene Kunden*

in Vertretung der Sparkassen Immobilien GMBH VERMITTLUNGS

Größter Makler in Bayern

Gasthaus Thumann
Labertalstr. 11 · 92358 Ittelhofen

Kirwa Ittelhofen 29. - 31. Juli
Sonntag, (30.) kein Mittagstisch!
Jedes 1. Wochenende im Monat geöffnet!
August 2023: Fr. 04.., Sa. 05., So. 06.
Sept. 2023: Fr. 01.., Sa. 02., So. 03.
„Auch Essen zum Mitnehmen“
Einfach anrufen - und abholen!
Tel. 09497/1888
Es freut sich auf Ihren Besuch: Fam. Thumann
Öffnungszeiten: Fr. u. Sa. ab 16.30 Uhr - So. ab 11.00 Uhr

caritas



Der Caritasverband für die Diözese Eichstätt e.V. sucht für sein Seniorenheim St. Anna in Deining mit 63 Heimplätzen zum nächstmöglichen Zeitpunkt

Mitarbeiter für die Küche (w/m/d)
(Teilzeit 20 bis 30 Stunden/Woche)

Weiterhin suchen wir zum nächstmöglichen Zeitpunkt

Mitarbeiter für die Reinigung/Wäscherei (w/m/d)
(Teilzeit 20 Stunden/Woche)

Voraussetzungen für beide Stellen:
- Freude am Umgang mit alten Menschen
- eine positive Einstellung zum Dienst bei einem kirchlichen Träger

Wir bieten Ihnen:
- einen sicheren Arbeitsplatz in einem attraktiven Umfeld
- leistungsgerechte Vergütung nach Tarif AVR
- zusätzliche betriebliche Altersvorsorge
- Möglichkeiten zur Fort- und Weiterbildung
- Schicht- und Feiertagszulagen
- vielfältige Einkaufs-Sonderkonditionen über „corporate benefits“
- Zeitwertkonto

Haben wir Ihr Interesse geweckt?
Dann freuen wir uns auf Ihre Bewerbung an das

Caritas-Seniorenheim St. Anna
Frau Piernikarczyk
Kreuzbergstr. 4, 92364 Deining
Tel. 09184 809934-0
E-Mail: renata.piernikarczyk@caritas-deining.de

caritas

Die Gemeinde gratulierte im Juni 2023

80. Geburtstag

Maria-Luise Kress, Nürnberger Straße, Seubersdorf

Elfriede Mendl, Tulpenweg, Batzhausen

Josef Sippl, Schloßgartenstraße, Batzhausen

Goldende Hochzeit

Karl und **Rita Thalmeier,** Kemnather Straße, Wissing

Mitteilungen vom Standesamt Seubersdorf i.d.OPf. Juni 2023

Geboren wurden:

Den Eltern **Bastian Semmler** und **Ilenia Russo,** Eichenhofen, Am Südhang, eine **Tochter Lucy**

Den Eltern **Chris** und **Anja Kolb,** geb. Müller, Batzhausen, Hauptstraße, eine **Tochter Viktoria**

Den Eltern **David** und **Ricarda Fries**, geb. Spandel, Daßwang, Birkenweg, ein **Sohn Eliah David**

Der Mutter **Sandy Weißenborn,** Batzhausen, Zum Bahnhof, ein **Sohn Arian**

Den Eltern **Christian Weigert,** geb. Schildhauer und **Carina Weigert,** Wissing, Turnerberg, eine **Tochter Luisa Emilie**

Verstorben sind:

Frau Lilli Ujvari, Seubersdorf i.d.OPf., Regensburger Straße mit **68 Jahren**

Herr Werner Stengel, Seubersdorf i.d.OPf., Bahnhofstraße mit **74 Jahren**

Herr Johann Pschierl, Batzhausen, Wiesenstraße, mit **71 Jahren**

Herr Ludwig Bauer, Wissing, Burgberg mit **82 Jahren**

Herr Klemens Mayer, Seubersdorf i.d.OPf., Dorfstraße mit **86 Jahren**

Herr Johann Lang, Seubersdorf i.d.OPf., Nürnberger Straße mit **68 Jahren**

Herr Bernd Kobel, Schnufenhofen, Marktstraße mit **66 Jahren**

Vermietungen:

Ca. 1.100 qm Verkaufsfläche

auch teilbar, im Einkaufscenter 92331 Parsberg zu vermieten, Tel.: 09497/94120

Wohnung ca. 65qm

in 92358 Seubersdorf zu vermieten, Tel.: 09497/94120

2-Zimmer Wohnung zu vermieten

mit Einbauküche

Bahnhofsnähe, Baujahr 2021, Tel.: 09497/90055

Geheiratet haben:



Herr Bastian Staudigl, Lupburg, Jurastraße
und
Frau Katrin Sabine Heitzer, Lupburg, Jurastraße



Herr Maximilian Heß, Batzhausen, Zur Kapelle,
und
Frau Lea Bayer, Döllwang, Talstraße

Impressum:

Mitteilungsblatt der Gemeinde Seubersdorf

Herausgeber: Gemeinde Seubersdorf
vertreten durch den 1. Bürgermeister Eduard Meier
Verantwortlich für den amtlichen Teil:
Gemeindeverwaltung Seubersdorf

Für Anzeigen-Annahme:
Semmler-Druck, Daßwang

Auflage: 2.000 Exemplare

Druck: Semmler Druck
Bergstr. 23a · 92358 Daßwang
Tel. (0 94 97) 90 21 22 · Fax (0 94 97) 90 21 24
E-Mail: semmlerdruck@gmx.de

Für Irrtümer und Druckfehler keine Haftung.

Aus dem Vereinsleben

OGV ITTELHOFEN
Erlebniswaldführung um den Petersberg

Der OGV Ittelhofen hat zusammen mit der Jägerin Susanne Brom vom Jägerverein Berching-Dietfurt zu einer Waldführung der besonderer Art eingeladen. Insgesamt 23 Kinder und 9 Erwachsene nahmen daran teil. Nachdem Frau Brom kindgerecht mit Bildtafeln die Wichtigkeit eines rücksichtsvollen Umgang mit der Natur veranschaulicht hat, ging es auch schon auf zu einer erlebnisreichen Wanderung durch den Wald rund um den Petersberg. Die Kinder erwarteten zahlreiche Tierfelle, Geweihe, präparierte Wildtiere und Bilder, die es zu entdecken gab.



Dabei erfuhren die Kinder spielerisch viel Interessantes über die Pflanzen des Waldes und seine großen und kleinen Bewohner. Nach einem stärkenden Picknick, zeigte die Jägerin den Kindern noch einen Dachsbau. Anschließend konnte noch eine Karte mit Naturmaterialien gebastelt werden. Zum Abschluss dieser Veranstaltung, die die Kinder sehr begeistert hat und auch für die Erwachsenen noch sehr lehrreich war, gab es noch Kaffee und Kuchen für die großen und ein erfrischenden Eis für die kleinen „Waldabenteuerer“.





Bild- und Textnachweis:
OGV Ittelhofen

Wetterspruch im Juli:

Was im Juli an einem Tag
wächst
braucht im August eine
Woche
und im September
den ganzen Monat.

FREIWILLIGE FEUERWEHR DASSWANG

Einladung

FREIWILLIGE FEUERWEHR DASSWANG

Die Feuerwehr Daßwang
lädt recht herzlich zum

Festmutter- u. Festbrautbitten

und zum

traditionellen Saugrillen

am Samstag, 15. Juli 2023 ein.

Programm:

17:00 Uhr Kirche für alle aktiven u. verstorbenen Mitglieder der FF Daßwang

18:00 Uhr Festzug von der Kirche zur Abholung der Festmutter und der Festbraut mit Zug zum Schützenhausgarten

18:30 Uhr Festmutter- und Festbrautbitten im Schützenhausgarten

ab 19 Uhr Traditionelles Saugrillen mit musikalischer Unterhaltung

Neben der Sau gibt es auch Bratwürstl und ein Angebot an verschiedenen Getränken und eine Bar durch die Festdamen.

Dazu ist die ganze Bevölkerung aus der Gemeinde und vor allem aus Daßwang recht herzlich eingeladen.

Auf Euer Kommen freuen sich
die Kameraden der Freiwilligen Feuerwehr Daßwang
und wünschen einen Guten Appetit und gesellige Stunden.

Wilde Waldmeister · Seubersdorf

Moorwanderung



Mit Gummistiefel bewaffnet machten sich die die Wilden Walmeister des OGV Seubersdorf am Samstag, den 24.06.2023 auf den Weg zur Führung durch das Deusmauerer Moor.

Am vereinbarten Treffpunkt begrüßte uns Herr Hubert Schraml vom Bund Naturschutz von der Kreisgruppe Neumarkt.

Er erklärte den Kindern gleich am Anfang die Lebensweise des Bibers. Für dies hatte er zusätzlich Anschaumaterial zum Erklären und zum Anfassen dabei. Hierzu gehörten u. a. auch Handschuhe mit Schwimmhäuten, welche die Kinder ausprobieren durften.

Anschließend gingen wir über schmale Pfade durch hohe Gräser und Brennnesseln hindurch in das Moorgebiet. Dort hieß es im Entenmarsch zu gehen und den Pfad nicht zu verlassen. An verschiedenen Stellen wurde mit einem langen Stock gezeigt, wie tief das Moor ist. Die Herausforderung eine Wasserstelle über einen Baumstamm zu überqueren meisterten alle Kinder mit bravour. Er führte uns auch zu den Bruthöhlen des dort lebenden Eisvogels und informierte uns über das Brutverhalten, dessen Nahrung und wie und wo der Eisvogel überwintert. Zu sehen bekamen wir den Vogel aber leider nicht.

Für die Kinder war es eine schöne Erfahrung, sich in einem Moorgebiet zu bewegen.

Wir haben uns bei Hubert Schraml für die interessante Führung nochmals bedankt und machten uns mit guter Laune und unseren etwas moorigen Schuhen bzw. Gummistiefel wieder auf den Heimweg.



Frauenbund Seubersdorf

Abendspaziergang



Der Frauenbund Seubersdorf traf sich bei schönem Wetter um einen Abendspaziergang rund um Seubersdorf zu unternehmen. Treffpunkt war an der Bücherei. Bei dieser Wanderung wurde auch der neue Mehrgenerationen Spielplatz besucht. Da dieser leider noch nicht für die Öffentlichkeit zugänglich ist, konnte er nicht ausprobiert werden. Man beschloss dies bei einem späteren Zeitpunkt nach zu holen. Zum Anschluss ging es dann in die Pizzeria um den Abend ausklingen zu lassen.

SemmlerDruck OHG
› Offsetdruck
› Digitaldruck
› Textildruck
› Werbetafeln
› Sportartikel
Bergstraße 23a
92358 Daßwang
Tel. (0 94 97) 90 21 22
Fax (0 94 97) 90 21 24
E-Mail: semmlerdruck@gmx.de
www.semmlerdruck.de

- Energieexperte/kfw
- Feuerstättenreinigung
- Energieberatung
Rainer Großmüller
Kaminkehrermeister · Energieberater / HWK
Anglerstraße 8a
92318 Neumarkt
info@rainer-grossmueller.de
Tel. 0 91 81/47 90 07
Mobil: 01 51/12 84 85 20
www.kaminkehrer-grossmueller.de

Der Tennis-Monat Mai beim ASV Batzhausen

Beim ASV Batzhausen ist die Tennissaison 2023 bereits seit Mitte Mai in vollem Gange.

Nachdem im April über vier Wochen trotz schwieriger Witterungsverhältnisse der Platz mit zahlreichen helfenden Händen ausgewintert worden war, konnte am Freitag, den 5. Mai 2023 die Saison offiziell eröffnet werden. Im Mittelpunkt stand dabei das erste Spiel der U15-Mannschaft des ASV Batzhausen gegen den SV Zuchering III, das mit einem hart umkämpften Unentschieden zu Ende ging. Die fleißigen Spieler und Fans wurden mit Kaffee, Kuchen, Steaks und Würstl verköstigt. Für die anwesenden Erwachsenen gab es als Zuckerl außerdem noch Bier vom Fass.

Am 14. Mai startete dann auch die Herren-Mannschaft des ASV hochmotiviert in die Saison und konnte direkt mit einem Heimsieg gegen den FC Arnsberg überzeugen.

Und nicht nur auf dem Centercourt geht es im Mai Schlag auf Schlag: An Vatertag organisierte Gerald Scherer ein Kinder-Erwachsenen-Mixed-Turnier, bei dem im Modus „Jeder gegen Jeden“ zehn Teams (siehe Foto) in zwei Gruppen gegeneinander antraten. Als Sieger tat sich das Team Mia Scherer und Lukas Daffner hervor und wurde mit dem ersten Preis belohnt. Bei einem deftigen Frühstück und Kaffee und Kuchen herrschte nicht nur auf dem Platz reger Betrieb, so dass sich die Tennisabteilung über zahlreiche Besucher freuen konnte. Die Einnahmen gehen in die Mannschaftskasse der U15-Mannschaft, die sich herzlich bei Markus Tannenberger für das Sponsoring des Essens und bei Gerald Scherer für die Preise und die Organisation bedankt.

Zum Schluss noch eine Information für alle Tennis-Begeisterten und die, die es werden möchten: Seit 8. Mai findet beim ASV Batzhausen wieder jeden Montagnachmittag und Abend das alters- und leistungsgerecht eingeteilte Training mit Sanja Licinar statt. Alle Tennis-Interessierten sind herzlich eingeladen.

Die Abteilungsleitung wünscht allen Spielern eine erfolgreiche und vor allem verletzungsfreie Tennissaison.

Bild- und Textnachweis: Christina Braun



PKW-Anhänger
Stefan Freihart
Buch 39 · 92363 Breitenbrunn
Mobil: 0171-6825893 · Tel. 09495-9030108



Stocksport in unserer Gemeinde

Der Stocksport erlebt in unserer Gemeinde eine immer größer werdende Beliebtheit. Dies hat seinen Ursprung meist in den Dorferneuerungen, die unsere Gemeindeverwaltung in Zusammenarbeit mit dem Amt für Ländliche Entwicklung und den jeweiligen Ortsteilen gemeinsam durchführen konnten.



Die begehrte Trophäe

Das zeigte sich jüngst bei einem Turnier des ESC Berching, dem 1. Bachama Hobby Cup. Dieses Turnier wurde ausgeschrieben vom Eis-Sport-Club Berching als reines Freizeit-Turnier für Hobbyspieler ohne Spielerpass. Es hatten sich etliche Mannschaften aus den Gemeinden Berching, Neumarkt i. d. OPf., Greding, Roth und Seubersdorf eingeschrieben. Unsere Gemeinde war mit den Teams aus Batzhausen, Freihausen und Waldhausen angetreten.

Im Wettstreit um den Sieg errangen unsere Teams die Plätze 3 (Batzhausen), 6 (Freihausen) und 10 (Waldhausen). Den Cup mit nach Hause nehmen durfte das Team aus Untermässing.



Teams aus Batzhausen und Waldhausen



Team Freihausen mitten im Spiel

Dies ist ein beachtlicher Erfolg unserer heimischen Teams, bedenkt man, dass Batzhausen und Waldhausen seit nicht ganz einem Jahr über eigene Bahnen an der neuen Dorfmitte in Batzhausen verfügen und einen Spielbetrieb aufgebaut haben.

Alles in allem eine absolut gelungene Veranstaltung, die im nächsten Jahr ihre Fortsetzung finden wird. Zwischen dem ESC Berching und unserer Mannschaften wurde für dieses Jahr zunächst eine Zusammenarbeit im Rahmen des Kinderferienprogramms vereinbart mit der Absicht, sich generell gemeindeübergreifend intensiver auszutauschen.

Herzlichen Dank dem ESC Berching und allen teilnehmenden Mannschaften für diese großartige Veranstaltung.

(Jürgen Dittmann)



TANNENBERGER
HEIZUNG UND BAD
~ Heizung
~ Lüftung
~ Solar
~ Sanitär
~ Kundendienst
~ Tankservice
Hauptstraße 57
92358 Batzhausen
Tel. 09497/398 o. 705
E-Mail:
info@tannenberger-gmbh.de
www.tannenberger-gmbh.de

Burschenverein Wissing spendet an den Montessori Schulverein



Die Freude war groß, als jüngst der Burschenverein Wissing mit Thomas Seßler, Jonas Hengl und Sebastian Waffler eine Spende von 500 Euro an das Kinderhaus des Montessori Schulvereins Jura 2007 überreichte. Die Kindergartenleitung mit Lea Krotter, Sabrina Dischner und Kerstin Böhle zeigten den Gästen die seit September bezogene Einrichtung im Dorfhaus Wissing und ergänzte, dass man mit der Spende gerne die Wünsche der Kinder, wie Wasserspielsachen für den Garten erfüllen könne.

Weil zugleich auch Tag der offenen Türe war, gab es für den Burschenverein und den weiteren Gästen, wie Vertreter der Gemeinde mit 2. Bürgermeister Thomas Meier und künftigen Bürgermeister Andreas Steiner Lieder und Tanzeinlagen von den Kindern. Höhepunkt war die Versteigerung von Bildern und die Gelegenheit sich kennen zu lernen.

Zur Überraschung der Mutter-Kind-Gruppe, vertreten mit Julia Eglmejer und Nicole Bogner bekamen auch sie für die Gruppe, die sich jeden Donnerstag im Dorfhaus trifft eine Spende von 200 Euro. Der dritte Spender im Bunde war die Bäckerei Plank, die die Semmeln für die Bewirtung spendete.



Mitteilungsblatt Seubersdorf:
Mail: mitteilungsblatt@seubersdorf.de

JURA - REISEMOBILE



individuell • flexibel • familär VERMIETUNG

www.jura-reisemobile.de

Norbert Säckl • Föhrenstr. 3 • 92358 Seubersdorf

E-Mail: info@jura-reisemobile.de • Tel.: 09497/949686

meier

HEIZUNGSBAU GmbH

Zur Verstärkung unseres Teams suchen wir:

- **Techniker/Meister m/w/d**
- **Anlagenmechaniker m/w/d**
- **Servicetechniker m/w/d im Kundendienstbereich**
- **Auszubildende zum Anlagenmechaniker m/w/d für 2022/23**

Wir bieten:

- Übertarifliche Bezahlung
- Teilweise 4-Tages-Woche

Ihre Bewerbungen richten Sie bitte an:

Meier Heizungsbau GmbH
Regensburger Str. 55, 92358 Seubersdorf
Email: meier.heizungsbau@gmx.de
Telefon-Nr. 09497-265

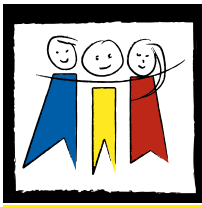

Grundschule und Mittelschule Seubersdorf

Offener Ganztag:

Mo. - Do. 11.20 Uhr - 15.30 Uhr
Fr. 11.20 Uhr - 13.00 Uhr
Tel.: 0 94 97 / 65 53

Achtung wichtig!

Der Offene Ganztag an der Grundschule Seubersdorf ist ab sofort unter folgender E-Mail Adresse zu erreichen:
ogts@seubersdorf.de
Wir bitten Sie diese in Zukunft zu verwenden, da die bisherige Adresse in Kürze abgeschaltet wird.

Auf dem Weg zur „Digitalen Schule der Zukunft“



Schon seit mehreren Jahren nimmt die Grund- und die Mittelschule Seubersdorf die Herausforderung der Digitalisierung an. Grundvoraussetzung hierfür ist die technische Ausstattung der Schule, die mit Mitteln des Digitalpaktes und wohlwollender Unterstützung unserer Gemeinde geschaffen wurde. Die WLAN-Infrastruktur im Schulhaus wurde ausgebaut, perfekt ausgestattete digitale Klassenzimmer und ausreichend mobile Geräte für den Unterricht gehören mittlerweile zum Schulalltag. Die Grundlage hierfür wurde gelegt durch die Erarbeitung eines schulinternen Medienkonzeptes und auch durch eine gezielte Fortbildung der Lehrkräfte.

Im Schuljahr 2022/23 wagte sich die Mittelschule an ein neues Projekt. Sie wurde - wie insgesamt 250 Schulen in Bayern - als Pilotschule für das Projekt „Digitale Schule der Zukunft“ ausgewählt. Worin besteht der Kern dieses Projekts? Die Schülerinnen und Schüler der 5. und der 7. Klasse wurden mit eigenen I-Pads ausgestattet, um mit diesen Geräten in und außerhalb der Schule zu lernen. In einer von Digitalität geprägten Welt erfahren die Jugendlichen somit eine realitätsnahe Lernsituation, um auch über die Schule hinaus vielfältige Kompetenzen zu erwerben. Dabei sollen zum einen zeitgemäße Konzepte implementiert werden, welche die Schüler zum Lernen





mit mobilen Endgeräten befähigen. Zum anderen ist aber auch der verantwortungsvolle Umgang mit den digitalen Geräten wichtig. Die Medienerziehung spielt dabei eine bedeutende Rolle.

Um die Familien in der Anschaffung der Endgeräte zu unterstützen, gewährte der Freistaat Bayern einen Zuschuss über 300,00 €. Die Gemeinde übernahm dankenswerterweise die Kosten für die Einrichtung der Geräte und die Lizenzkosten. Digitale Kompetenz ist für eine erfolgreiche Zukunft unverzichtbar, in diese Kompetenz der jungen Leute wird investiert. Ziel des Kultusministers ist es, dass schon im übernächsten Jahr alle Schülerinnen und Schülern mit mobilen Endgeräten ausgestattet werden.

Im Schuljahr 2023/24 können wir als Pilotschule mit zwei weiteren I-Pad-Klassen starten.

Heute können die Klassenleiter Alexander Höhlig und Christoph Hofmaier auf ein erfolgreiches Schuljahr in der I-Pad-Klasse zurückblicken. Ein bisheriges Fazit ergibt unterschiedliche Rückschlüsse: Die I-Pads wurden relativ schnell ein gewohnter und selbstverständlicher Begleiter für die Kinder und Jugendlichen, die Bedienung der Apps, systematische Internetrecherche oder die Führung digitaler Aufzeichnungen wurden schnell erlernt. Die Schülerinnen und Schüler selbst zeigen bereits eine breite technische Expertise und unterstützen sich gegenseitig. Dadurch wird deutlich, dass die Arbeit an digitalen Geräten auch das gegenseitige Miteinander fördert. Es zeigte sich aber auch, dass eine große Disziplin nötig ist. Die Jugendlichen müssen lernen, die Geräte verantwortungsbewusst einzusetzen, in der Schule nur für unterrichtliche Zwecke zu verwenden und manchen Verlockungen zu widerstehen.

Sehr wichtig ist es uns an der Schule aber auch, dass das digitale Lernen nur einer von vielen wichtigen Bausteinen unseres Schulkonzeptes ist. Im Vordergrund steht das Erlernen der Kernkompetenzen. Das Lesen, Schreiben und Rechnen in gewohnter Form darf nicht zu kurz kommen und kann durch digitales Lernen nur unterstützt werden. Das Lernen mit analogen und digitalen Medien und Werkzeugen greift selbstverständlich ineinander – im Klassenzimmer sowie beim Lernen zuhause. Auch die Werteerziehung, soziales Lernen, der musische, künstlerische und sportliche Bereich werden auch in der „Digitalen Schule der Zukunf t“ nicht vernachlässigt.



(me)

Serenadenkonzert bietet abwechslungsreiches Programm

Bereits zum zweiten Mal luden alle Bläsergruppen der Schule Seubersdorf zu einem Serenadenkonzert in den Pausenhof ein. Obwohl diese Konzertform wegen der Coronabeschränkungen im vergangenen Schuljahr eher aus der Not geboren worden war, fanden alle Beteiligten, dass das Konzert unbedingt wiederholt werden sollte.
Unter dem Kirschbaum auf dem Pausenhof gaben alle unsere Bläsergruppen ihr Können zum Besten. Dem Publikum wurde ein abwechslungsreiches Programm geboten: Die Bläserklassen 3 und 4 gaben musikalischen Einblick in verschiedene Musikrichtungen, z.B. in die Marschmusik, in den Jazz, in Tanzmusik und auch in die Welt der Fernsehmusik.
Die Big Band brachte große Filmsoundtracks und Charthits auf die Bühne. So zeigte sich auf eindrucksvolle Weise, wie vielfältig Blasinstrumente sind. Als Höhepunkt des Abends spielten alle drei Gruppen - also fast 60 MusikerInnen - gemeinsam zwei Stücke.
Frau Höfner vom Förderverein und Herr Willibald Höfele, der Leiter der Bläsergruppen, überreichten das Juniorabzeichen an die Bläser der vierten Klassen. Alle hatten die Prüfung erfolgreich abgelegt. Drei Mitgliedern der Big Band konnten sie sogar das D1- bzw. D2-Abzeichen übergeben. Wir beglückwünschen euch alle zu den tollen Leistungen!
Als Abschluss des erneut sehr gelungenen Abends konnten sich unsere Gäste Gegrilltes und das ein oder andere Getränk schmecken lassen. Ein herzlicher Dank ergeht an alle fleißigen Helferinnen und Helfern: den Siebt- und Achtklässlern sowie Herrn König und Herrn Eigenstetter für den Aufbau und den Mitgliedern des Fördervereins und des Elternbeirats für die Verpflegung! *(hb)*





Vorschulkinder schnuppern „Schulluft“

Um unseren zukünftigen Erstklässlern den Übergang vom Kindergarten in die Schule zu erleichtern, durften alle Vorschulkinder aus den Kindertagesstätten Batzhausen, Kemnathen, Seubersdorf und Wissing am vergangenen Mittwoch einen ganzen Vormittag lang „Schulluft“ schnuppern.
Bereits ab 8:00 Uhr wurden alle Kinder mit ihren Schultaschen an ihren zukünftigen Bushaltestellen oder vor ihren Kindergärten vom Schulbus zu einer „Probefahrt“ mit Frau Braun abgeholt und zur Schule gebracht. Dort wurden die Kinder von Frau Apfelbacher, der zuständigen Lehrerin für



„Kooperation Schule – Kindergarten“, in der Aula begrüßt. Gleich darauf lernten die Vorschulkinder ihre „Tutoren“ aus den zukünftigen vierten Klassen kennen und verbrachten bereits die erste Pause mit ihnen.
Die Aufgabe der „Tutoren“ besteht vor allem darin, in den ersten Schulwochen im September Ansprechpartner für die ABC-Schützen auf dem Schulhof zu sein. Um auch den Schulweg oder die Busfahrt für die Erstklässler einfacher zu machen, wurden bei der Einteilung im Vorfeld so weit wie möglich die Wohnorte der Kinder berücksichtigt.





Nach der gemeinsamen Pause begann ein 90-minütiges Programm, bei dem die Vorschulkinder mit ihren Tutorenkindern verschiedene Aufgaben gemeinsam absolvierten: Bewegungsparcours in der Turnhalle, Schnitzeljagd durch das Schulhaus und Kennenlern-/Partnerspiele im Mehrzweckraum.

Nach kurzer Zeit waren die anfängliche Aufregung und Unsicherheit mancher Vorschulkinder verflogen und alle Teams waren mit Feuereifer bei der Sache. Die zukünftigen Viertklässler zeigten bei den vielfältigen gemeinsamen Aktivitäten Einfühlungsvermögen und Verantwortungsbereitschaft für ihre jüngeren Schützlinge und nahmen diese immer wieder begleitend an der Hand. *(ha)*

6. Seubersdorfer „Lauf-Challenge"

„Keep on running!" - Dieser internationale Läufergruß war am Freitag, den 19. Mai, Leitgedanke an der Grund- und Mittelschule Seubersdorf. Wieder einmal hatten sich unsere hochmotivierten Nachwuchs-Marathonläuferinnen und -läufer um kurz nach 8 Uhr oben an der Sportstätte von Seubersdorf getroffen, um auch für dieses Schuljahr ihre Ausdauer unter Beweis zu stellen. Die Idee der Aktion „Lauf-dich-fit" des Bayerischen Leichtathletikverbands ist es, dass möglichst viele Kinder es schaffen, 15, 30 oder sogar 45 Minuten am Stück zu laufen. Dafür wurde im Sportunterricht auch schon fleißig trainiert. Und fast alle schafften es auch!

Doch der sportliche Aspekt war nur eine Seite des Sportevents. Wie schon in den letzten Jahren war unsere „Lauf-





Challenge" auch eine Benefizveranstaltung. Pro gelaufener Minute konnten Eltern, Verwandte und Bekannte den Lauf ihrer Kinder sponsern. Der Erlös des Spendenlaufs geht an das Projekt „Strahlende Kinderaugen Kenia", welches unsere Schule regelmäßig unterstützt. Dieses Jahr konnten wir als Schule zudem noch eine besondere Motivation erfahren, um beim Lauf noch mehr zu geben als sonst, denn einige Wochen zuvor durften wir den Schulleiter aus Kenia, Jairus Orangi, persönlich begrüßen. Dieser hatte den weiten Weg auf sich genommen, um an unserer Schule einen sehr kurzweiligen und für die Kinder überaus interessanten Vortrag über die Fortschritte des Projektes zu halten und uns einen persönlichen Einblick in die Precious Hope School zu geben.

Am Tag des Laufes gab es aber ebenfalls noch Motivation genug, denn Frau Brandl heizte den Kindern mit einer knackigen Aufwärmübung ein, damit alle gut vorbereitet an den Start gehen konnten. Auch waren viele Eltern, ehemalige Lehrkräfte und sogar der frisch gewählte neue Bürgermeister vor Ort, um unsere Nachwuchs-Sportler jubelnd zu unterstützen. Da nicht alle Läufer auf einmal antreten konnten, stellten Sport-Studierende der Universität Regensburg lustige und abwechslungsreiche Sportstationen zur Verfügung, an welchen die Schülerinnen und Schüler sich gleichzeitig die Zeit vertreiben und sich sportliche betätigen konnten. Ebenso gab es von Seiten der fleißigen Helfer unseres Elternbeirates wieder eine kleine Erfrischung für die erschöpften Kinder nach dem Laufen. Alles in allem kann man also sagen, dass die diesjährige Lauf-Challenge wieder einmal ein voller Erfolg gewesen ist. Wir freuen uns bereits jetzt schon auf die noch folgenden sportlichen Veranstaltungen an unserer Schule, denn dies war natürlich erst der Anfang. *(fg)*



Berufsorientierungswoche in Waldmünchen





In der Woche vom 12. bis 16. Juni, unmittelbar nach den Ferien, ging es für die 8. Klasse zum Berufsorientierungscamp in die Jugendbildungsstätte Waldmünchen. In einem fünftägigen Seminar wurden den Schülerinnen und Schülern neben Sozialkompetenzen und Schlüsselqualifikationen auch berufsvorbereitende Maßnahmen nähergebracht. Langweilig wurde es nicht, denn jeden Tag standen abwechslungsreiche Inhalte und Aktionen auf dem Plan. So absolvierten die Lernenden zum Beispiel den sogenannten „Walk of Skill“, bei dem sie Fähigkeiten aufdeckten, welche für eine zukünftige Ausbildung hohen Stellenwert besitzen. Außerdem beschäftigten sie sich mit Inhalten aus den Bereichen Handwerk, Pflege und Wirtschaft, wobei sie interessante Einblicke in die Praxis machen konnten. Eines der Highlights war sicherlich die Selbstpräsentation. Im Zeichen des Erkennens eigener Fähigkeiten, wurden zusammen mit dem Betreuerteam die Stärken jedes einzelnen Schülers herausgearbeitet und eine individuelle Präsentation mit einer Videokamera dokumentiert. Aber auch teambildende Aktionen waren an der Tagesordnung. Am Dienstag Nachtmittag beispielsweise konnten sich die Teenager im Niederseilgarten beweisen und zusammen als Klasse über sich hinauswachsen, ihre Kommunikationsfähigkeit trainieren und so schwierige Aufgaben mit Erfolg meistern. Besonders viel Spaß machten natürlich auch die gemeinsamen Abende. Ob Eisessen in der Stadt, Party im Schlosskeller, oder Grillen am Lagerfeuer – es war eine sehr gelungene und harmonische Woche und so trat das Team am Freitag müde, aber zufrieden die Heimreise an. *(jh)*



Besuch auf dem Reindlhof

Seit einigen Jahren ist es schon Tradition, dass die 3./4. Klassen auf den Bauernhof der Familie Reindl fahren. Auch heuer machten sich die drei 4. Klassen auf den Weg zu dem besonderen Lernort. Nachdem Fanny, die Hofhündin, die Kinder freudig beschnuppert und begrüßt hatte, ging es los.

Zunächst musste der Ofen angeschürt werden, damit später die Brötchen, die die Kinder selber fabrizieren durften, schön kross gebacken werden konnten. Während der Ofen heiß wurde, erfuhren die Kinder, mit Hilfe eines großen Jahreskreis und Fahrzeugen sowie Maschinen im Spielzeugformat, wie viele verschiedene Arbeiten im Laufe des Jahres nötig waren, um am Ende Getreide ernten zu können.

Anschließend wurden die Kinder über den Hof geführt, wo sie die vielen verschiedenen Maschinen und Fahrzeuge nun auch in ihrer wahren Größe bestaunen durften. Auch die Hirsche und einige imposante Hirschgeweihe zogen die Kinderaugen auf sich. Es war spannend und auch ein paar Regenschauer zwischendurch taten der guten Laune keinen Abbruch.





Nach einer wohlverdienten Pause sollten die Kinder dann versuchen, mit Mörsern und Sieben bewaffnet, Mehl herzustellen. Das stellte sich als äußerst kraftaufwändig heraus, bis schließlich etwas Mehl in der Schüssel zu erkennen war. Puh, zum Glück musste für die eigenen Brötchen das Mehl nicht selbst auf diese Weise hergestellt werden.

Der Höhepunkt des Ausflugs war zweifelsohne das Brotbacken. Jede/r knetete und knetete und am Ende konnten die fleißigen Bäckerinnen und Bäcker ihre eigenen Brötchen genießen. Mit vielen schönen Erlebnissen ausgestattet wurde die Heimreise angetreten. Und möglicherweise wird in der einen oder anderen Küche schon Reindlbrot gebacken – verschiedene Rezepte durften die Kinder mit nach Hause nehmen. *(kr)*



Aktion „Eltern unterrichten“

Aus einer Laune heraus wurde die Idee geboren - von Mamas und Papas kann man doch einiges lernen, warum sollten sie nicht mal das Ruder in die Hand nehmen und den Unterricht in der 4a übernehmen? Gesagt - getan. Sofort erklärten sich einige Eltern bereit.



Die erste Einheit fand in der Gärtnerei Kühnl statt. Bestens gelaunt machten wir uns am Donnerstag, den 22.6. auf den Weg. Als Erstes hat der Gärtner gezeigt, dass man auch ohne Pestizide Schädlinge vertreiben kann. Wir durften helfen und die Larven von Nützlingen, die mit Vorliebe Blattläuse verspeisen, auf die Pflanzen verteilen. Anschließend wurden wir in Gruppen eingeteilt. Jeder durfte Salatpflänzchen einpflanzen und versuchen, einen Kranz zu binden. Das war gar nicht so leicht. Danach bekamen wir eine Tomatenpflanze mit nach Hause und die Salatpflanzen durften wir natürlich auch mitnehmen. Das war ein tolles Erlebnis in der Gärtnerei!





Und schon am Montag ging es weiter mit dem nächsten Highlight. Was passiert eigentlich, wenn wir Kinder mit einer Verletzung ins Krankenhaus müssen? Tut Blutabnehmen immer weh? Wie macht man eigentlich einen Gips und wie fühlt sich das an? Die Antworten auf diese Fragen durften wir bei einem weiteren Elternunterricht hautnah erleben. Frau Richard berichtete von ihrer Arbeit in der Notaufnahme.

Bevor wir so richtig mit der Behandlung von uns „echten Patienten“ beginnen konnten, suchten wir Brüche auf Röntgenbildern. Da merkte Frau Richard bereits, dass wir von der 4a echte Profis sind und deshalb starteten wir zackig mit Verbänden an Kopf, Armen und Beinen und bekamen echte Gipse an den Arm. Damit konnten wir zu Hause unsere Eltern richtig schocken.

Nach diesen beiden Events freuen wir uns schon tierisch darauf, was uns noch erwartet. Ende Juli gibt es „Chinesisch für Anfänger“ und mal sehen, was sich noch ergibt. Vielen lieben Dank an die Eltern, die uns so tolle Erlebnisse beschert haben.

(AJ, Ina Richard, Elias Steiner)



EVANGELISCHE JUGEND im Dekanat Neumarkt

Hallo Mädels, hallo Jungs,

hier gibt es einen Rückblick auf die Fahrradfreizeit und den Kirchentag in Nürnberg sowie die Vorschau auf die kommenden Veranstaltungen, für die man sich am besten jetzt schon anmeldet.

17 Jugendliche und 5 Mitarbeiter:innen waren vom 01. bis 04. Juni mit den Rädern **„auf den Spuren der Römer“** unterwegs. Die Route führte am ersten Tag von Neumarkt über den Rothsee mit einem Abstecher zur Sommerrodelbahn in Pleinfeld nach Weißenburg. Bei der zweiten Etappe radelte die Gruppe weiter über Pappenheim mit dem Besuch der Weidenkirche nach Eichstätt. Am dritten Tag war das Ziel der Campingplatz am Kratzmühlsee mit Zwischenstopp an der Arndthöhle bei Kipfenberg. Übernachtet wurde jeweils auf Campingplätzen in Zelten. Am 4. Juni trafen die Jugendlichen mit ihren Mitarbeiter:innen gut gelaunt wieder in Neumarkt ein.



Herzliche Einladung zu folgenden Freizeiten und Veranstaltungen:

Kinder-Sommerfreizeit für 9 bis12-Jährige vom 07.-12. August 2022 in Grafenbuch bei Lauterhofen. Spiel, Spaß, spannende Geschichten, Kreativität, Geländespiel, Lagerfeuer usw. stehen auf dem Programm. Im Preis von 155,00 € (weitere Geschwister 145,00 €) sind Verpflegung, Übernachtung, Freizeitprogramm, Betreuung und Materialien enthalten.
Anmeldeschluss: Dienstag, 4. Juli 2023!



50 Mitarbeiter:innen engagierten sich am Stand des Evang.-Luth. Dekanats Neumarkt beim Abend der Begegnung des Deutschen Evangelischen Kirchentags am 7. Juni in Nürnberg.

Kirchentagsbesucher:innen konnten am Stand regionales Essen und Trinken, Bauernhofeis aus Kerkhofen sowie „biofairen“ Kaffee genießen. Des Weiteren konnte sich über die Dekanatspartnerschaften mit Mediasch/Siebenbürgen und dem Ausbildungszentrum Ogelbeng für Theologen in Papua-Neuguinea sowie über die Familienerholung Sulzbürg informiert werden. Ebenfalls waren das Dekanat, die Evang. Jugend und die Kirchengemeinden mit Schautafeln zur Information vertreten. Weiterhin standen das Evangelische Bildungswerk und der evangelische Kindergartenverbund mit Kinderschminken und für Gespräche zur Verfügung. Die Dekanatsjugend bot die Gestaltung von Segensscheiben und Mitmach-Spielen an, was gerne angenommen wurde.

Menschen-Kicker-Turnier des Kreisjugendrings Neumarkt am 9. September: Wer gerne für die Evang. Jugend im Dekanatsbezirk Neumarkt mitspielen möchte und mindestens 13 Jahre alt ist, kann sich bei uns anmelden (s.u.).

Dekanatsjugendkonvent für ehrenamtlich Mitarbeitende in der evang. Jugendarbeit vom 15. - 17. September im CVJM-Haus in Engelthal (Mfr.).

„All Inclusive” – ein ökumenisches, inklusives Jugendgebet, am 21. November um 19.00 Uhr im Kloster Plankstetten.

Herzliche Grüße und eine gute Zeit
Eure Ruth Bernreiter

Infos u. Anmeldungen zu allen Veranstaltungen gibt es in der Geschäftsstelle der Evang. Jugend im Dekanatsbezirk Neumarkt, Kapuzinerstr. 4, 92318 Neumarkt, Tel.: 09181 46256-114, Fax 46256-159, E-Mail: ej.dekanat-neumarkt@elkb.de, www.ejdnm.de; https://instagram.com/ej_dekanat_neumarkt?igshid=5one0euv1l30

Veranstaltungskalender 2023 der Gemeinde Seubersdorf i.d.OPf. (ohne Gewähr)

2023, Uhrzeit	Ort	Art der Veranstaltung

JULI

08.,19.30 Uhr	Gasthaus Götz, Seubersdorf	Theater AG Seubersdorf spielt: „Schleich di“
09.,19.00 Uhr	Gasthaus Götz, Seubersdorf	Theater AG Seubersdorf spielt: „Schleich di“
15.07.2023	Eismobil alle 14 Tage in den geraden Kalenderwochen	14.30 Uhr Dorfplatz Batzhausen 15:00 Uhr Rathausvorplatz Seubersdorf 15:30 Uhr Bushaltestelle Daßwang
15.	Daßwang (Schützenhaus)	Festmutter- und Festbrautbitten, Saugrillen
20., 14 - 17 Uhr	Rathausplatz Seubersdorf	Wochenmarkt
20.,19.00 Uhr	Bürgersaal, Seubersdorf	Gemeinderatssitzung
26., 17.00 - 20.30 Uhr - Aula der Schule Seubersdorf - Blutspende des BRK		
29.	Eismobil alle 14 Tage in den geraden Kalenderwochen	14:30 Uhr Dorfplatz Batzhausen 15:00 Uhr Rathausvorplatz Seubersdorf 15:30 Uhr Bushaltestelle Daßwang
30.	Ittelhofen	Kirchweih

AUGUST

03.,14 - 17 Uhr	Rathausplatz Seubersdorf	Wochenmarkt
12.	Eismobil alle 14 Tage in den geraden Kalenderwochen	14:30 Uhr Dorfplatz Batzhausen 15:00 Uhr Rathausvorplatz Seubersdorf 15:30 Uhr Bushaltestelle Daßwang“
14.-16.	Batzhausen	Kirchweih
14.	Wissing	Vorkirchweih
16.,17 - 20.30 Uhr - Aula der Schule Seubersdorf		Blutspende des BRK
17.,14 - 17 Uhr	Rathausplatz Seubersdorf	Wochenmarkt
26.		Grillabend Schnupferclub
26.08.2023	Eismobil alle 14 Tage in den gerden Kalenderwochen	14:30 Uhr Dorfplatz Batzhausen 15:00 Uhr Rathausvorplatz Seubersdorf 15:30 Uhr Bushaltestelle Daßwang
31.,14 - 17 Uhr	Rathausplatz Seubersdorf	Wochenmarkt

SEPTEMBER

02.	Ittelhofen	Weinfest
03.	Seubersdorf	Kirchweih
08.	Weinfreunde Batzhausen	Weinfest
13.,17. - 20.30 Uhr - Aula der Schule Seubersdorf		Blutspende des BRK
14., 14 - 17 Uhr	Rathausplatz Seubersdorf	Wochenmarkt
16.	Altkleider- u. Altpapiersammlung in der Gemeinde Seubersdorf i.d.OPf. - SPD Seubersdorf	
16., 19.30 Uhr	Dorfstadel Freihausen	Weinfest der FF Freihausen
16., 18.00 Uhr	Sportheim Seubersdorf	Weinfest der SV Eintracht Seubersdorf
21.,19.00 Uhr	Bürgersaal, Seubersdorf	Gemeinderatssitzung
28.,14 - 17 Uhr	Rathausplatz Seubersdorf	Wochenmarkt

Letzter Abgabetermin Sept.-Ausgabe: Donnerstag, 30. August
Erscheinungstermin: Samstag, 09. Septeptember!
Im Monat August erscheint wegen der Ferien- und Urlaubszeit kein Mitteilungblatt!

Anzeigenpreise:

schwarz/weiß farbig

1/1 Seite 100,- € / 200,- €
187 x 265 mm

1/2 Seite 70,- € / 125,- €
187 x 130 mm

1/3 Seite 60,- € / 100,- €
187 x 85 mm

1/4 Seite 50,- € / 90,- €
90 x 130 mm

1/6 Seite 40,- € / 75,- €
90 x 90 mm

1/8 Seite 30,- € / 60,- €
90 x 65 mm

Kleinanzeige: 10,- €
vorgenannte Preise zuzügl. MwSt. und evtl. anfallender Satzkosten!

Anzeigenannahme:
SemmlerDruck OHG
Bergstr. 23a · 92358 Daßwang
Tel. (0 94 97) 90 21 22

Mail: at@semmlerdruck.de
Tel. 0 94 97 / 94 97 77

Der grüne Tipp

Frischer Gurkensalat wird bei chronischer Verstopfung, Gicht und Rheuma als natürliches Hausmittel empfohlen.
Er löst Harnsäure und sorgt sogar für reine Haut.

Versicherungsbüro
Berthold Anders e.K.

Versicherungen · Finanzkonzepte · Immobilien

Nürnberger Straße 8
92358 Seubersdorf

Tel. 09497/901010 - Fax 901019
info@agentur-anders.de
www.agentur-anders.de

Geänderte Bürozeiten: Mo. - Fr. 8.30 - 12.00 Uhr
Di. u. Do. 14.00 - 17.00 Uhr

„Der andere Wagen war absolut unsichtbar, und dann verschwand er“.

Stilblüten und Zitate aus der Kundenkorrespondenz

Treffpunkt Bücherei

Lesen - Reden - Leute treffen



Die Vorschulkinder malten für die Bücherei

Sommerferien- Öffnungszeiten:

In geraden Wochen
Mittwoch und Freitag 15 - 17 Uhr

Wenn Wochenmarkt (in ungeraden Wochen)
Donnerstag 14-18 Uhr

Bitte beachten Sie mögliche Änderungen
in der Tagespresse!

An Feiertagen geschlossen!

Kontakte:
Telefonnummer: **09497/94 98 782**
e-Mail: kath-buecherei-seubersdorf@t-online.de
Bestand: www.biblino.de/seubersdorf
Onleihe: leo-nord.onleihe.de

leih' dir was

Katholische Öffentliche Bücherei
Schulstraße 1 · 92358 Seubersdorf

Sie suchen einen
zuverlässigen Partner,
der **fachkompetent & sauber** arbeitet?

Wir bieten Ihnen - mit 40-jähriger Erfahrung:

- Stuckateurarbeiten
- Innen- und Außenputze
- Pflaster und Zäune
- Vollwärmeschutz

Rufen Sie uns jetzt an:
Tel. 09497 - 10 14
Batzhausen
www.scherer-bau.de

HS SCHERER BAU GMBH
PUTZ · FASSADE · PFLASTER

Öffnungszeiten des Rathauses

Schulstraße 4 · 92358 Seubersdorf
E-Mail: info@seubersdorf.de
Internet: www.seubersdorf.de
Mo., Di., Mi. u. Fr. 08.00 bis 12.00 Uhr
Donnerstag 08.00 bis 12.00 Uhr
und 14.00 bis 18.30 Uhr
und täglich nach Vereinbarung

Rufnummern der Gemeinde

Rathaus	Tel. 0 94 97 / 9 41 96-0
	Fax 0 94 97 / 9 41 96-20
Bauhof	Tel. 0 94 97 / 63 27
Kläranlage	Tel. 0 94 97 / 13 55
Schule Seubersd.	Tel. 0 94 97 / 3 45
Kiga St. Georg	Tel. 0 94 97 / 4 44
Kiga Haus Johannes Batzhausen	Tel. 0 94 97 / 14 90
Nachbarschaftshilfe	Tel. 01 71 / 777 18 00

Wasserwarte:

Gemeinde Seubersdorf
Klemens Mayer Tel. 01 60 / 96 93 81 02
Zweckverband Berching-Ittelhofener Gruppe
Tel. 0172 / 8 16 99 44
Eichlberger Gruppe 0160 / 3 68 51 48
Zweckverband der Wasserversorgungs-
gruppe Laber-Naab 0170 / 4 34 55 05

Klärwärter:

Tel. 0 94 97 / 13 55
Thomas Lang

Deponiewärter:

Georg Nutz Tel. 0 94 97/8 73
Franz Spangler Tel. 0 94 97/14 21

Deponie Waldhausen:

Freitag 13.00 - 17.00 Uhr
und nach telefonischer Vereinbarung!

Wertstoffhof Seubersdorf

01. April - 30. September
Mittwoch 18.00 – 20.00 Uhr
Samstag 09.00 – 12.00 Uhr

Rufbus Nummer 588: Tel. 0800 6065600

Nächste Abfuhr Papiertonnen:

OT Seubersdorf, Batzhausen, Frischgrün, Klingelmühle, Krappenhofen (südl. der Bahnlinie), Waldhausen, Willmannsdorf **07.08., 08.09. 2023**

OT Daßwang, Eichenhofen, Freihausen, Gastelshof, Haag, Ittelhofen, Krappenhofen, (nördl. der Bahnlinie), Neuhausen, Riedhof, Schnufenhofen, Wachtlhof, Waldkirchen, Winn, Wissing **04.08., 08.09. 2023**

Nächste Abfuhr Gelber Sack:

Ittelhofen, Waldkirchen **19.07., 02.08., 16.08., 30.08. `23**

Seubersdorf, Krappenhofen, Neuhausen, Daßwang, Willmannsdorf, Batzhauen, Waldhausen, Klingelmühle, Frischgrün, Eichenhofen, Gastelshof, Haag **17.07., 31.07., 14.08., 28.08. 2023**

Schnufenhofen, Wachtlhof, Wissing, Winn **10.07., 24.07., 07.08., 21.08., 04.09. 2023**

Freihausen, Riedhof **20.07., 03.08., 17.08., 31.08. 2023**

FIT ADDITIVE MANUFACTURING GROUP

FIT AG
Personalabteilung
Am Grohberg 1
92331 Lupburg

Tel.: 09492 9429 0
Fax: 09492 9429 11
E-Mail: bewerbung@fit.technology
Web: www.fit.technology



DIE ZUKUNFT BRAUCHT DICH!

WAS DICH BEI UNS ERWARTET:

- coole Kollegen und Kolleginnen
- ein Hightech-Unternehmen in der Oberpfalz
- spannende Tätigkeiten im Umfeld 3D-Druck
- Pausenterrasse und Sportplatz inklusive

WAS WIR VON DIR ERWARTEN:

- Du hast Spaß daran Neues zu lernen?
- Du bist nie ohne dein Team?
- Du arbeitest zuverlässig und eigenständig?

UNSERE AUSBILDUNGSBERUFE:*

- Industriekaufmann
- Fachinformatiker
- Technischer Produktdesigner
- Technischer Modellbauer
- Mechatroniker
- Werkzeugmechaniker
- Zerspanungsmechaniker
- Verfahrensmechaniker
- Werkstoffprüfer
- Maschinen- und Anlagenführer

Schick uns deine Bewerbung!

Die verschiedenen Fachrichtungen findest du unter www.fit.technology/**ausbildung**

*Unsere Ausbildungsstellen sind geschlechtsneutral ausgeschrieben.

UND SONST?

Heute Azubi, morgen Fachkraft. Wir unterstützen dich bei deinen Aufgaben für die Berufsschule und garantieren dir nach deiner erfolgreich abgeschlossenen Ausbildung zu 100% eine Übernahme.

Wir freuen uns auf darauf, dich kennenzulernen!

WOW