MITTEILUNGSBLATT

GEMEINDE SEUBERSDORF i.d.OPf.

SEITE 16
Weihnachtsmarkt 2025

SEITE 26-27
Lebendiger Wochenmarkt in Seubersdorf

SEITE 40
Partnerschaftsverein Seubersdorf-Kirchdorf JHV



Bild: Vera Gabler

Allen Bürgerinnen und Bürgern der Gemeinde Seubersdorf i.d.OPf. eine besinnliche Adventszeit und ein friedliches und gesegnetes Weihnachtsfest verbunden mit den besten Wünschen für ein gesundes und erfolgreiches Jahr 2026.

DEZEMBER 2025

Ausgabe Nr. 250

21. Jahrgang

seubersdorf.de

Seubersdorf in der Oberpfalz

@gemeinde_seubersdorf_idopf

Heimat Info

Scan mich

SVE SEUBERSDORF
Am Berg
SPORTHEIM GASTSTÄTTE

SV Eintracht
Seubersdorf

CHRISTBAUM-VERSTEIGERUNG

Am: 5. Januar 2026
Um: 19:30 Uhr
Im: Sportheim

Der SV Eintracht Seubersdorf
freut sich auf Euer Kommen!

VORWORT DES BÜRGERMEISTERS

LIEBE MITBÜRGERINNEN UND MITBÜRGER,

Dank des herausragenden Engagements unserer Vereine werden wieder vier Adventsmärkte in der Gemeinde veranstaltet, um sich auf das Weihnachtsfest einzustimmen. Vielen Dank an alle Beteiligten für die Organisation.

In den vergangenen Wochen konnte ich gemeinsam mit meinen Stellvertretern und dem Gemeinderat wieder neun Bürgerversammlungen in unseren Dörfern abhalten. Für das rege Interesse und die gemachten Vorschläge möchte ich mich bei Ihnen bedanken! Die Ideen werden wir einzeln prüfen und in unsere Arbeit eintakten. Ich möchte mich an dieser Stelle herzlich bei unseren Gemeinderäten für die sehr gute überparteiliche Zusammenarbeit bedanken. Das ist nicht selbstverständlich und dadurch ist es uns möglich, auch schwierige Aufgaben gut zu lösen. Hut ab!

Die Dorferneuerung in Daßwang wurde im Rahmen der Bürgerversammlung ausführlich vorgestellt. Viele Daßwanger haben die Möglichkeit genutzt, um sich über die geplanten Maßnahmen zu informieren. Ein Entscheidungsgremium, bestehend aus den Vereinsvertretern, dem Kirchenpfleger, der Jagdgenossenschaft, dem Gemeinderat Willi Bußmann und weiteren interessierten Bürgern, hat sich in vielen gemeinsamen Treffen sehr intensiv mit den Vorschlägen beschäftigt und daraus mit dem Architekturbüro Steidl und Steidl bereits sehr durchdachte Projekte aufgestellt. Vielen Dank für die sehr konstruktive Mitarbeit im Sinne der Ortschaft Daßwang. Die Homepage Dasswang.info kann ich allen Interessierten sehr ans Herz legen, da Sie sich nochmal umfassend über die geplanten Projekte informieren können. Nun werden die Planungen mit dem Amt für ländlichen Entwicklung abgestimmt, um diese wie geplant, Anfang 2026 offiziell einreichen zu können.

In ein paar Wochen geht das Jahr 2025 zu Ende und ich wünsche allen Bürgern und Bürgerinnen ein fröhliches Weihnachtsfest in der Familie, erholsame, ruhige Tage und einen gesunden Start in das neue Jahr 2026!

Ich bin sehr gerne Ihr Bürgermeister!

Herzlichst Ihr

Andreas Steiner
Erster Bürgermeister



Die NEUEN TONNEN kommen …2026!

Im Jahr 2026 wird im gesamten Landkreis Neumarkt die **Biotonne** eingeführt. Außerdem werden die bisher privaten Restmülltonnen durch **landkreiseigene Gefäße** ersetzt.



Bestimmt haben Sie dazu Fragen - wir haben die Antworten:

Alle wichtigen Informationen rund um die neuen Tonnen finden Sie in unserer kleinen Broschüre „Die neuen Tonnen kommen …“

Und wie bekommt man diese Broschüre?

Ganz einfach – die Broschüre ist eine Beilage zum neuen Umweltkalender 2026, der gerade aktuell durch die Post verteilt wird. Und natürlich finden Sie die Broschüre auch im Internet unter www.landkreis-neumarkt.de/abfallwirtschaft oder mit dem nebenstehenden QR-Code.

ABFALLWIRTSCHAFT LANDKREIS NEUMARKT ALN

Landratsamt Neumarkt
Zimmer A 126
Nürnberger Str. 1 · 92318 Neumarkt
Tel. 09181/470-1334, -1238, -1239
e-mail: abfallwirtschaft@landkreis-neumarkt.de
www.landkreis-neumarkt.de/abfallwirtschaft

ÖFFENTLICHE GEMEINDERATSSITZUNG

GEMEINDE SEUBERSDORF I.D.OPF. VOM 20. NOV. 2025
- BESCHLUSSPROTOKOLL -

Siehe auch
-> Beschlussprotokoll im Internet unter www.seubersdorf.de dort unter „Ratsinformationssystem“
sowie die
-> Berichtserstattungen in den Tageszeitungen „MZ“, „NZ“ und „NN“

1. ANERKENNUNG DER NIEDERSCHRIFT zur 61. Sitzung des Gemeinderates vom 16.10.2025, Bekanntgabe der Beschlüsse aus nichtöffentlicher Sitzung (Art. 52 Abs. 3 GO)

Sachverhalt

Aus der nichtöffentlichen Gemeinderatssitzung vom 16.10.2025 gab es folgende Bekanntgaben:

- Der Gemeinderat beschloss die Vergabe der Baumaßnahme Ersatzneubau der Bahnüberführungsbrücke Batzhausen an den wirtschaftlichsten Bieter, Firma Max Bögl Stiftung & Co. KG, Max-Bögl-Straße 1, 92369 Sengenthal, zu einer Auftragssumme von 1.717.817,48 € brutto.
- Der Gemeinderat beschloss, die Erneuerung der steuerungstechnischen Anlage in der Mittelschule Seubersdorf i.d.OPf. an den wirtschaftlichsten Bieter, Firma Building Controls, Bräugasse 1, 92283 Lauterhofen, zum Angebotspreis von 43.532,43 € brutto zu vergeben.
- Der Gemeinderat beschloss die fachgerechte Entsorgung der im Zuge des Bauabschnitts 1 (Parkplatz- und Straßenverlegung am Kindergartengebäude, abgeschlossen 2023) angefallenen Erdmassen (ca. 3.400 t), die derzeit in der Bahnhofstraße in Seubersdorf i.d.OPf. zwischengelagert sind, an den wirtschaftlichsten Bieter Fa. Hackschnitzel Eichenseer, Seeweg 8, Batzhausen, 92358 Seubersdorf i.d.OPf.
  Die Entsorgung erfolgt entsprechend der vorliegenden Untersuchungsergebnisse der beauftragten Beprobung unter Berücksichtigung der getrennten Materialqualitäten (Z0/ DK0 und DK2).

Beschluss

Der Gemeinderat erhebt gegen die Niederschrift der 61. Gemeinderatssitzung vom 16.10.2025 keine Einwendungen und erkennt diese in der vorliegenden Fassung an.

Abstimmungsergebnis: 17 : 0

2. VORSTELLUNG DER BAUMASSNAHMEN an den Bahnhöfen Seubersdorf und Batzhausen im Rahmen der Generalsanierung durch die Deutsche Bahn

Sachverhalt

Herr Maximilian Müller von der DB InfraGO AG stellte die Baumaßnahmen an den Bahnhöfen Seubersdorf i.d.OPf. und Batzhausen im Rahmen der Generalsanierung dem Gemeinderat anhand einer digitalen Präsentation vor.

3. BAUANTRÄGE

3.1. BAUVORHABEN: Neubau einer landwirtschaftlichen Halle; Bauort: FlNr. 2/1, Gem. Schnufenhofen, Wissinger Straße 3, Schnufenhofen, 92358 Seubersdorf i.d.OPf.

Beschluss

Der Gemeinderat stimmt dem Antrag auf Baugenehmigung mit der beantragten Abweichung (Abstandsflächen) zu und erteilt das gemeindliche Einvernehmen nach § 36 BauGB.

Abstimmungsergebnis: 17 : 0

3.2. BAUVORHABEN: Neubau eines Einfamilienwohnhauses mit Doppelgarage Bauort: FlNr. 256/14, Gem. Batzhausen, Fliederweg 1, Batzhausen, 92358 Seubersdorf i.d.OPf.

Beschluss

Der Gemeinderat stimmt dem Antrag auf Baugenehmigung mit den beantragten Abweichungen zu und erteilt das gemeindliche Einvernehmen nach § 36 BauGB.

Abstimmungsergebnis: 16 : 0

Abstimmungsbemerkung: GR Götz D. war wegen persönlicher Beteiligung nach Art. 49 Abs. 1 Satz 1 GO von der Beratung und Beschlussfassung ausgeschlossen und befand sich zu diesem Tagesordnungspunkt im Zuhörerbereich.

3.3. BAUVORHABEN: Nutzungsänderung der Massagepraxis im EG und Wohnung im DG zum Zweifamilienwohnhaus mit Doppelgarage Bauort: FlNr. 729/36, Gem. Seubersdorf, Pfarrer-Färber-Straße 41, 92358 Seubersdorf i.d.OPf.

Beschluss

Der Gemeinderat stimmt dem Antrag auf Baugenehmigung mit den beantragten Abweichungen (Abstandsflächen vorbehaltlich der Zustimmung des Nachbarn) zu und erteilt das gemeindliche Einvernehmen nach § 36 BauGB.

Abstimmungsergebnis: 17 : 0



Samstags Brunch

Brunch 2026
nur auf Vorbestellung
09:00-12:00 Uhr



An Weihnachten einen Gutschein verschenken

Termine
14. Februar 2026
14. März 2026
18. April 2026
16. Mai 2026

BÄCKEREI Liedl
CAFE • SNACKS

Anton Liedl
Nürnberger Str. 1
Seubersdorf

09497/216
liedl-anton@gmx.de
Jetzt auch auf Facebook!

Schreinerei Stefan Fischer
seit 4 Generationen

- Möbelbau und -einbau
- Glasarbeiten
- Treppenbau
- Türen- und Fenstereinbau

Wir wünschen frohe Weihnachten und ein gutes, gesundes Neues Jahr!



Tel: 09497/850 oder 0151-22531931
Mail: fischer-seubersdorf@t-online.de - www.schreinereifischer-seubersdorf.de

Service mit **Kompetenz** & **Leidenschaft!**



Herzlichen Dank

2025 Wir bedanken uns vielmals bei unseren Kunden für das Vertrauen und wünschen frohe Weihnachten und ein gesundes Neues Jahr 2026

KIRSCH & HAUBNER IMMOBILIEN
Tel. 09181 8265
Bahnhofstraße 7 · Neumarkt
Dammstraße 1 (im NeuenMarkt)
info@kirschundhaubner.de
www.kirschundhaubner.de

JURA - REISEMOBILE
info@jura-reisemobile.de • 09497/949686
www.jura-reisemobile.de
individuell • flexibel • familiär
VERMIETUNG

KLEINES GRUNDSTÜCK GESUCHT

Ehepaar (60 Jahre alt) sucht kleines, erschlossenes Grundstück (350-500 qm) im Gemeindegebiet Deining oder Seubersdorf (+25 km Umkreis) für eingeschossigen Bungalow, um die Enkelkinder beim Aufwachsen begleiten zu können.

Kontakt: 0160 64 111 77 oder
E-Mail: grundstueck.deining@gmail.com

4. STÄDTEBAUFÖRDERUNG 2026

Beschluss

Der Gemeinderat beschließt im Rahmen der Städtebauförderung für das Programmjahr 2026 die Beantragung des Förderbedarfs bei der Regierung der Oberpfalz in Höhe von 100.000 € sowie 580.000 € für die Fortschreibungsjahre 2027-2029.

Abstimmungsergebnis: 17 : 0

5. GEMEINDEVERFASSUNGSRECHT; Satzung über die Pflicht zum Nachweis von Stellplätzen für Kraftfahrzeuge der Gemeinde Seubersdorf i.d.OPf. (Stellplatzsatzung)

Beschluss

Der Gemeinderat beschließt folgende Satzung:

Satzung über die Pflicht zum Nachweis von Stellplätzen für Kraftfahrzeuge in der Gemeinde Seubersdorf i.d.OPf. (Stellplatzsatzung)

Die Gemeinde Seubersdorf i.d.OPf. erlässt auf Grund des Art. 23 der Gemeindeordnung für den Freistaat Bayern (GO) und Art. 81 Abs. 1 Nr. 4 der Bayerischen Bauordnung (BayBO) folgende Satzung:

§ 1 Geltungsbereich

(1) Die Satzung gilt für die Errichtung, Änderung oder Nutzungsänderung von Anlagen im Sinne des Art. 1 Abs. 1 BayBO im Gemeindegebiet Seubersdorf i.d.OPf.
(2) Regelungen in Bebauungsplänen oder anderen städtebaulichen Satzungen, die von den Regelungen dieser Satzung abweichen, haben Vorrang.

§ 2 Begriffsbestimmung

Stellplätze für Kraftfahrzeuge im Sinne dieser Satzung sind Garagen, Carports und sonstige Stellplatzflächen außerhalb der öffentlichen Verkehrsflächen.

§ 3 Pflicht zur Herstellung von Kfz-Stellplätzen, Anzahl

(1) Bei der Errichtung von Anlagen, für die ein Zu- oder Abfahrtsverkehr mit Kraftfahrzeugen zu erwarten ist, sind Stellplätze in ausreichender Zahl und Größe sowie in geeigneter Beschaffenheit herzustellen. Bei der Änderung oder Nutzungsänderung von Anlagen sind Stellplätze herzustellen, wenn dadurch zusätzlicher Zu- oder Abfahrtsverkehr zu erwarten ist.
(2) Die Zahl der notwendigen Stellplätze bemisst sich nach der Anlage der Verordnung über den Bau und Betrieb von Garagen sowie über die Zahl der notwendigen Stellplätze (GaStellV) vom 30. November 1993 in ihrer jeweils gültigen Fassung. Ausgenommen hiervon ist die Nr. 1.1 der Anlage der Verordnung über den Bau und Betrieb von Garagen sowie über die Zahl der notwendigen Stellplätze, welche durch folgende Regelung ersetzt wird:

1.1	Gebäude mit Wohnungen	1,4 Stellplätze je Wohnung mit einer Wohnfläche bis 50 m², 2 Stellplätze je Wohnung mit einer Wohnfläche ab 50 m², bei Mietwohnungen, für die eine Bindung nach dem Bayerischen Wohnraumförderungsgesetz besteht, 0,5 Stellplätze

(3) Die Ermittlung erfolgt jeweils nach Nutzungseinheiten. Bei baulichen Anlagen, die unterschiedliche Nutzungsarten enthalten, wird die Zahl der notwendigen Stellplätze getrennt nach den jeweiligen Nutzungsarten ermittelt.
(4) Die Zahl an notwendigen Stellplätzen ist jeweils auf eine Dezimalstelle zu ermitteln und nach kaufmännischen Grundsätzen zu runden. Bei baulichen Anlagen mit mehreren Nutzungseinheiten oder unterschiedlichen Nutzungsarten erfolgt die Rundung erst nach Addition der für jede Nutzungseinheit und jede Nutzungsart notwendigen Stellplätze.
(5) Mit dem Bauantrag ist durch die Bauvorlagen nachzuweisen, dass die erforderlichen Garagen und Stellplätze einschließlich der Zu- und Abfahrten vorhanden sind oder hergestellt werden. Sinngemäß müssen in den Plänen die Einstellplätze mit ihren Zu- und Abfahrten auf dem Grundstück nach Größe, Lage und Anordnung zeichnerisch dargestellt werden. Stellplätze müssen im Lageplan auch enthalten sein. Die Flächen für die einzelnen Stellplätze sind zeichnerisch zu unterteilen und zu nummerieren.

§ 4 Erfüllung der Stellplatz- und Garagenbaupflicht

(1) Zur Erfüllung der Stellplatzpflicht bestehen folgende Möglichkeiten:
   a. Herstellung auf dem Baugrundstück,
   b. Übernahme der Kosten für die Herstellung der notwendigen Stellplätze durch den Bauherrn gegenüber der Gemeinde Seubersdorf i.d.OPf. (Ablösevertrag).
(2) Stellplätze dürfen nicht errichtet werden, wenn aufgrund von Festsetzungen eines Bebauungsplans oder anderer Regelungen auf dem Baugrundstück keine Stellplätze oder Garagen angelegt werden dürfen.

§ 5 Ablösung der Stellplatzpflicht

(1) Eine Ablösung gemäß Art. 47 Abs. 3 Nr. 3 BayBO kommt nur in Betracht, wenn die Anlegung von Stellplätzen oder die Errichtung nicht möglich oder ortsplanerisch nicht vertretbar ist.
(2) Über eine Ablösung entscheidet der Gemeinderat durch Beschluss. Der Bauherr hat keinen Anspruch auf Abschluss eines Ablösungsvertrages. Der Ablösungsvertrag ist vor Erteilung der Baugenehmigung bzw. vor der Erklärung zur Genehmigungsfreistellung abzuschließen.
(3) Der Ablösungsbetrag wird für Vorhaben je Stellplatz auf 8.000,00 € festgesetzt.
(4) Der Betrag ist mit der Erteilung der Baugenehmigung bzw. mit der Erklärung zur Genehmigungsfreistellung des Bauvorhabens fällig.
(5) Die Verpflichtungen des Bauherrn zur Stellplatzablösung entfallen, wenn der Bauherr das Baugesuch zurücknimmt, das Bauvorhaben bauaufsichtlich nicht genehmigt wird oder die Baugenehmigung nach Art. 69 BayBO erlischt. Bei einer Änderung der Planung ist der Stellplatzbedarf entsprechend neu zu berechnen. Bei einem Mehr- oder Minderbedarf ist eine Ergänzungsvereinbarung zu treffen.
(6) Mit der Ablösung wird kein Nutzungsrecht für einen bestimmten oder öffentlichen Stellplatz erworben.

Sie suchen einen
zuverlässigen Partner,
der **fachkompetent & sauber** arbeitet?

Wir bieten Ihnen - mit 40-jähriger Erfahrung:

- Stuckateurarbeiten
- Pflaster und Zäune
- Innen- und Außenputze
- Vollwärmeschutz

Rufen Sie uns jetzt an:
Tel. 09497-1014
Batzhausen
www.scherer-bau.de

HS SCHERER BAU GMBH
PUTZ · FASSADE · PFLASTER

TANNENBERGER
HEIZUNG UND BAD

~ Heizung
~ Lüftung
~ Solar
~ Sanitär
~ Kundendienst
~ Tankservice

Hauptstraße 57
92358 Batzhausen
Tel. 09497/398 o.705
E-Mail:
info@tannenberger-gmbh.de
www.tannenberger-gmbh.de

JAN BAU
MAURER- & BETONBAUER

Wir führen aus:
· Neubau
· Umbau
· Altbau
· Verputzen
· Pflastern
· Gartenbau

Neuhausen 38
92358 Seubersdorf
09497 941 55 61
01515 688 2979
jan@janbau.eu

PKW-Anhänger
Stefan Freihart
Buch 39 · 92363
Breitenbrunn
Mobil: 0171-6825893 · Tel. 09495-9030108

meier
HEIZUNGSBAU GmbH
Du suchst eine Ausbildung zum
Anlagenmechaniker (m/w/d)
dann bist Du bei uns genau richtig,
auch für Quereinsteiger!

Wir bieten Dir:
- Jährliches Urlaubs- und Weihnachtsgeld
- Prämien bei guten Leistungen
- Kostenübernahme bei überbetrieblichen Ausbildungen
- Zuschuss für Führerschein
- Bereitstellung für Lehrmittel
- Berufsweiterbildung
- Weihnachts- und Firmenfeiern

Melde Dich einfach bei:
Meier Heizungsbau GmbH
Regensburger Str. 55, 92358 Seubersdorf
Email: meier.heizungsbau@gmx.de
Telefon-Nr. 09497-265

Gasthaus Thumann
Labertalstr. 11 · 92358 Ittelhofen
Jedes 1. Wochenende im Monat geöffnet!
Januar 2026: Fr. 02., Sa. 03., So. 04.
„Auch Essen zum Mitnehmen“
Einfach anrufen - und abholen!
Tel. 09497/1888
Es freut sich auf Ihren Besuch: Fam. Thumann
Öffnungszeiten: Fr. u. Sa. ab 16.30 Uhr - So. ab 11.00 Uhr

- Energieexperte/kfw
- Feuerstättenreinigung
- Energieberatung

Rainer Großmüller
Kaminkehrermeister · Energieberater / HWK
Anglerstraße 8a
92318 Neumarkt
info@rainer-grossmueller.de
Tel. 0 91 81/47 90 07
Mobil: 01 51/12 84 85 20
www.kaminkehrer-grossmueller.de

§ 6 Abweichungen

Von den Vorschriften der Satzung können nach Art. 63 BayBO Abweichungen von der Bauaufsichtsbehörde im Einvernehmen mit der Gemeinde erteilt werden, wenn sie unter Berücksichtigung des Zwecks der jeweiligen Anforderung und unter Würdigung der öffentlich-rechtlich geschützten nachbarlichen Belange mit den öffentlichen Belangen vereinbar sind.
Bei verfahrensfreien Vorhaben entscheidet die Gemeinde.

§ 7 Schlussbestimmungen

(1) Für noch nicht behandelte oder genehmigte Bauanträge, die bei Inkrafttreten dieser Satzung bereits anhängig waren, ist diese Stellplatzsatzung nicht anzuwenden.
(2) Soweit andere ortsrechtliche Vorschriften der Gemeinde Regelungen zur Stellplatzpflicht beinhalten, gehen die dortigen Regelungen vor.

§ 8 Inkrafttreten

Diese Satzung tritt am 01.12.2025 in Kraft.
Gemeinde Seubersdorf i.d.OPf.
Andreas Steiner, Erster Bürgermeister

Abstimmungsergebnis: 17 : 0

6. REGELUNG DER VERÖFFENTLICHUNG von politischer Arbeit im Mitteilungsblatt; Nutzung durch politische Parteien und Wählergruppen, Wahlwerbung

Beschluss

Der Gemeinderat beschließt folgende Regelung der Veröffentlichung von politischer Arbeit im Mitteilungsblatt zur Nutzung durch politische Parteien und Wählergruppen, Wahlwerbung:

Das Mitteilungsblatt der Gemeinde Seubersdorf i.d.OPf. steht grundsätzlich nicht für eine parteipolitische Berichterstattung und Parteienwerbung zur Verfügung.
Ausgenommen davon sind lediglich

- reine Veranstaltungshinweise
- die einmalige Beilage eines Flyers/ Faltblattes von Parteien und Wählergruppen, die sich im Rahmen der Kommunalwahlen um Sitze im Gemeinderat bewerben, in den beiden dem Wahlmonat vorausgehenden Ausgaben des Mitteilungsblattes der Gemeinde Seubersdorf i.d.OPf.
  und
  ein Eindruck (zwei DIN A4-Seiten) von Parteien und Wählergruppen, die sich im Rahmen der Kommunalwahlen um Sitze im Gemeinderat bewerben, in der Februar-Ausgabe des Mitteilungsblattes der Gemeinde Seubersdorf i.d.OPf.

Abstimmungsergebnis: 17 : 0

7. BERICHT DES BÜRGERMEISTERS UND ANFRAGEN

Sachverhalt

Die nächste Gemeinderatssitzung findet am Donnerstag, den 18.12.2025, um 19:00 Uhr, im Bürgersaal des Rathausvorplatzes statt.

Erster Bürgermeister Andreas Steiner bedankte sich bei allen Teilnehmern der „Langen Nacht" in Seubersdorf i.d.OPf. am 15.11.2025.

Der Glasfaserausbau im Gemeindegebiet Seubersdorf i.d.OPf. ist in vollem Gange. Die Probleme in Ittelhofen wurden mit schneller Hilfe unterstützt. Derzeit wird in mehreren Gemeindeteilen mit dem Ausbau begonnen. Sämtliche Informationen hierzu erhalten Sie über die Homepage der Gemeinde Seubersdorf i.d.OPf. unter www.seubersdorf.de und der „Heimat-Info-App".

Durch die Fa. Anumar wird östlich von Krappenhofen neben der Bahnlinie eine privilegierte Freiflächen-Photovoltaik-Anlage mit einer Fläche von ca. 2,32 ha errichtet. Die Gemeinde Seubersdorf i.d.OPf. wird wegen der Privilegierung hierzu nicht am Verfahren beteiligt und nur informiert.

VON DER GEMEINDE

MITTEILUNG VOM STANDESAMT SEUBERSDORF I.D.OPF.

NOVEMBER 2025

GEBOREN WURDEN:

Den Eltern **Artur und Margarita Vinslovas**, Batzhausen, Engelloh, eine Tochter **Angelina**

Den Eltern **Micha und Nadine Söhnlein** geb. Sperber, Batzhausen, Hauptstraße, eine Tochter **Ida**

Den Eltern **Johannes Hornauer** und **Anna-Lena Kölbl**, Waldhausen, ein Sohn **Theo Robert**

Den Eltern **Terreyl und Juliane Ponder** geb. Stage, Eichenhofen, Am Öchselberg, ein Sohn **Jack Maddox**

Den Eltern **Michael und Verena Bogner** geb. Riel, Seubersdorf i.d.OPf., Dorfstraße, eine Tochter **Johanna**

Der Mutter **Vanessa Behr**, Batzhausen, Nelkenweg, eine Tochter **Emma**

Den Eltern **Dominik und Stefanie Schmid**, geb. Karl, Seubersdorf i.d.OPf., Hochweg, eine Tochter **Milena**

GEHEIRATET HABEN:

Herr **Felix Reinwald**, Beratzhausen, Schrannenplatz, und
Frau **Christiane Hart**, Beratzhausen, Schrannenplatz



Christiane Hart & Felix Reinwald
Beratzhausen

VERSTORBEN SIND:

Herr **Bruno Bauernfeind**, Seubersdorf i.d.OPf., Bahnhofstraße, mit 92 Jahren

Herr **Nicky Schornbaum**, Wissing, Kemnather Straße, mit 34 Jahren

Frau **Maria Fürst**, Seubersdorf i.d.OPf., Bahnhofstraße, mit 95 Jahren

Herr **Georg Gärtner**, Allersberg, Altenfeldener Straße, mit 86 Jahren

Herr **Georg Höllrigl**, Daßwang, Bundesstraße, mit 89 Jahren

Frau **Therese Großhauser**, Seubersdorf i.d.OPf., Dorfstraße, mit 89 Jahren

Herr **Willibald Meier**, Wissing, Ledergasse, mit 84 Jahren



Ladenfläche

ca. 250 m² in 92331 Parsberg
ab sofort zu vermieten
TOP-Lage im Gebäude
mit ACTION und Takko,

Tel.-Nr. 09497/94120



Gasthaus
zur Eisenbahn

2. Weihnachtsfeiertag
Freitag, 26.12.2025

Mittagstisch ab 11:00 Uhr
Anmeldung erwünscht

Auf Ihren Besuch freuen sich
Christine und Friedrich Diepold

Gasthaus zur Eisenbahn · Zum Bahnhof 42, 92358 Batzhausen · Tel. 0 94 97 / 62 00



An unseren AVIA-Tankstellen mit Prima Bistro suchen wir für unsere Standorte in **Neumarkt, Seubersdorf und Freystadt:**

Verkäufer/–in (m/w/d)
für **Tankstelle** und **Bistro**

Bewirb dich jetzt!

- Gerne mit Einzelhandel-, Hotel- oder Gastro-Erfahrung, Quereinsteiger willkommen.
- Vollzeit und Teilzeit

DEIN PLUS BEI RÖDL ENERGIE:
30 Tage Urlaub, Sonn- und Feiertags-zuschlag, Tankgutschein u.v.m.

Weitere Informationen unter: **https://jobs.roedl-energie.de**

/ / / / / / / **Wir suchen auch AUSHILFSKRÄFTE!** / / / / / / /

RÖDL energie
Rödl GmbH
Nürnberger Str. 41
92318 Neumarkt
09181 48 48-276
AVIA



Regens Wagner

Als Mensch voll gefragt.

Regens Wagner Holnstein sucht eine

Stellv. Leitung Verwaltung
(m/w/d) ab sofort in Teilzeit

Verwaltungskraft
(m/w/d) ab sofort in Teilzeit, befristet

Fachkraft Nachtdienst
(m/w/d) ab sofort in Voll- oder Teilzeit





Weitere Informationen
regens-wagner.de/karriere

DIE GEMEINDE GRATULIERTE IM NOVEMBER 2025

80. GEBURTSTAG
Rosina Mirwald, Waldkirchen

85. GEBURTSTAG
Theresia Burger, Alte Poststraße, Freihausen
Barbara Auer, Lärchenstraße, Seubersdorf
Sibylla Geppert, Lindenstraße, Seubersdorf

90. GEBURTSTAG
Klara Forster, Krappenhofener Straße, Seubersdorf

DIAMANTENE HOCHZEIT
Georg und Irmgard Götz, Lindenstraße, Seubersdorf

DORFERNEUERUNG DASSWANG

DORFERNEUERUNG IN DASSWANG – GEPLANTE PROJEKTE IM ÜBERBLICK

Die Vorarbeiten für die Dorferneuerung in Daßwang sind abgeschlossen. Im Gespräch mit der Mediengruppe Bayern gibt der Bürgermeister von Seubersdorf, Andreas Steiner, einen Einblick in die geplanten Projekte, die im Rahmen eines demokratischen Prozesses entwickelt wurden.

Vorgeschichte: Im Oktober 2024 begann der Beteiligungsprozess mit einer Auftaktveranstaltung im Schützenhaus, die auf großes Interesse stieß. Es folgten ein zweitägiges Seminar in Plankstetten und mehrere Treffen eines Entscheidungsgremiums, das aus freiwilligen Bürgern sowie je zwei Vertretern der Daßwanger Vereine bestand. Ideen konnten bereits im Vorfeld über eine versiegelte Box eingereicht werden, in die 20 Vorschläge abgegeben wurden. Aus diesen gingen schließlich vier Hauptprojekte hervor. Gemeinderat Willi Bußmann organisierte den Prozess und trug maßgeblich zur Strukturierung bei. Die Ergebnisse wurden am 24. November in der Bürgerversammlung vorgestellt.

Mehrzweckhalle: Die bestehende Turnhalle am Schützenhaus, einem ehemaligen Schulgebäude, wird umfassend saniert und zu einer modernen Mehrzweckhalle umgebaut. „Eine Wirtschaftlichkeitsprüfung hat gezeigt, dass eine Sanierung die bessere Lösung ist als ein Neubau", erklärt Bürgermeister Steiner. Der geplante Anbau wird zusätzliche Nutzflächen schaffen, darunter ein Abstellraum, eine Teeküche sowie zwei öffentliche Toiletten, die künftig vom Schulgarten aus zugänglich sein werden. Außerdem entsteht eine überdachte Terrasse mit bodentiefen Fenstern, die den Innen- und Außenbereich miteinander verbindet. „Die Halle wird so für verschiedenste Veranstaltungen genutzt werden können – von Sport über Kinderprogramme bis hin zu Feierlichkeiten wie der Kirwa oder Vereinsfesten", so Steiner. Auch für den Schießsport ist gesorgt, da mobile Schützenstände eingeplant sind.

Schulgarten: Der Schulgarten und das Schützenhaus sind bereits jetzt zentrale Veranstaltungsorte für viele Festlichkeiten wie das Saugrillen oder das Johannisfeuer. Durch eine gezielte Neugestaltung wird der Platz weiter aufgewertet. „In Kombination mit der neuen Mehrzweckhalle entsteht hier eine attraktive Dorfmitte", erklärt Steiner. Das Stockschützenhaus wird komplett erneuert und mit Lagermöglichkeiten für Vereine ausgestattet. Der Kinderspielplatz wird leicht verlegt und um neue Geräte ergänzt. Zudem entsteht ein neuer Naturspielplatz im oberen Bereich des Schulgartens. Die Feuerstelle für die Johannisfeier wird ebenfalls erneuert, sodass der Platz künftig für Jung und Alt noch ansprechender wird. Eine Überdachung sorgt für ausreichenden Schatten.

Neuer Buswendeplatz: Ein zentrales Projekt ist der neue Buswendeplatz an der Kirche. „Viele junge Familien haben sich eine Verbesserung der Schulbussituation gewünscht", sagt der Bürgermeister. Die Gemeinde konnte das Grundstück gegenüber der bisherigen Haltestelle erwerben und dort einen neuen Buswendeplatz einrichten, der beide Fahrtrichtungen – nach Parsberg und Seubersdorf – abwickeln wird. So können die beiden bisherigen Bushäuschen zu einem einzigen zusammengeführt werden. Eine platzsparende Planung ermöglicht es zudem, einen großen Teil der Parkplätze für die Kirche zu erhalten.

Bo-See: Der Bo-See wird auch weiterhin als Ort der Naherholung und Naturbeobachtung dienen. Zusammen mit dem Landschaftspflegeverband wird eine Liste von Projekten erstellt, die überwiegend in Eigenleistung umgesetzt werden sollen. Geplant sind unter anderem neue Sitzgelegenheiten und kleinere Arbeiten zur Aufwertung des Uferbereichs.

Umsetzung: Nach der Vorstellung und Diskussion der Projekte in der Bürgerversammlung werden Anregungen und Wünsche berücksichtigt und gegebenenfalls in die Planung aufgenommen. Im Frühjahr wird der endgültige Förderantrag beim Amt für ländliche Entwicklung eingereicht. Sobald der Förderbescheid vorliegt, kann mit der Umsetzung der Projekte begonnen werden. Bürgermeister Steiner rechnet damit, dass dies spätestens 2027 der Fall sein wird.

Kosten: Die Gesamtprojektsumme beläuft sich auf etwa 900.000 Euro. Davon entfallen 635.000 Euro auf die Mehrzweckhalle. Der Schulgarten einschließlich des Stockschützenhauses kostet rund 100.000 Euro, die Bushaltestelle wird mit 42.000 Euro veranschlagt und für den Bo-See sind 5.000 Euro vorgesehen. Der Restbetrag ist für die Planung vorgesehen. Die genaue Höhe der Fördermittel wird erst mit dem Zuwendungsbescheid des Amtes für ländliche Entwicklung im Jahr 2026 bekanntgegeben.



ABFUHRPLAN 2026 - RESTMÜLL

Dienstag, gerade KW Seubersdorf, Krappenhofen (südlich der Bahnlinie), Neuhausen, Daßwang, Winn, Willmannsdorf		Freitag, ungerade KW Batzhausen, Ittelhofen, Waldkirchen, Freihausen, Riedhof, Wissing, Wachtlhof, Schnufenhofen	
05.01.	07.07.	03.01.	03.07.
20.01.	21.07.	16.01.	17.07.
03.02.	04.08.	30.01.	31.07.
17.02.	18.08.	13.02.	14.08.
03.03.	01.09.	27.02.	28.08.
17.03.	15.09.	13.03.	11.09.
30.03.	29.09.	27.03.	25.09.
14.04.	13.10.	10.04.	09.10.
27.04.	27.10.	24.04.	23.10.
12.05.	10.11.	08.05.	06.11.
26.05.	24.11.	22.05.	20.11.
09.06.	08.12.	05.06.	04.12.
23.06.	19.12.	19.06.	18.12.

Freitag, gerade KW Waldhausen, Klingelmühle, Frischgrün, Eichenhofen + Kläranlage, Haag		Donnerstag, ungerade KW Krappenhofen (nördlich der Bahnlinie), Gastelshof	
09.01.	10.07.	02.01.	02.07.
23.01.	24.07.	15.01.	16.07.
06.02.	07.08.	29.01.	30.07.
20.02.	21.08.	12.02.	13.08.
06.03.	04.09.	26.02.	27.08.
20.03.	18.09.	12.03.	10.09.
02.04.	02.10.	26.03.	24.09.
17.04.	16.10.	09.04.	08.10.
30.04.	30.10.	23.04.	22.10.
16.05.	13.11.	07.05.	05.11.
29.05.	27.11.	21.05.	19.11.
12.06.	11.12.	03.06.	03.12.
26.06.	23.12.	18.06.	17.12. und 30.12.

Restmülltonnen müssen am Abfuhrtag um 6.00 Uhr bereitstehen!
Bitte beachten Sie, dass die Angaben im Umweltkalender verbindlich sind.

ABFUHRPLAN 2026 - GELBER SACK

Seubersdorf, Krappenhofen, Neuhausen, Batzhausen, Waldhausen, Frischgrün, Klingelmühle, Daßwang, Willmannsdorf, Eichenhofen, Gastelshof, Haag, Ittelhofen, Freihausen, Waldkirchen, Riedhof, Schnufenhofen		Wissing, Wachtlhof Winn	
12.01.	13.07.	05.01.	06.07.
26.01.	27.07.	19.01.	20.07.
09.02.	10.08.	02.02.	03.08.
23.02.	24.08.	16.02.	17.08.
09.03.	07.09.	02.03.	31.08.
23.03.	21.09.	16.03.	14.09.
07.04.	05.10.	28.03.	28.09.
20.04.	19.10.	13.04.	12.10.
04.05.	02.11.	27.04.	26.10.
18.05.	16.11.	11.05.	09.11.
01.06	30.11.	26.05.	23.11.
15.06.	14.12.	08.06.	07.12.
29.06.	28.12.	22.06.	19.12.

ABFUHRPLAN 2026 - PAPIERTONNE

Seubersdorf, Krappenhofen (südlich der Bahnlinie), Willmannsdorf Batzhausen, Waldhausen, Klingelmühle, Frischgrün,	Krappenhofen (nördlich der Bahnlinie), Neuhausen, Daßwang, Winn, Ittelhofen, Waldkirchen, Freihausen, Riedhof, Wissing, Wachtlhof, Eichenhofen, Gastelshof, Haag, Schnufenhofen
21. Januar	13. Januar
17. Februar	05. Februar
17. März	05. März
17. April	07. April
15. Mai	07. Mai
19. Juni	10. Juni
17. Juli	07. Juli
21. August	10. August
18. September	07. September
23. Oktober	05. Oktober
20. November	06. November
17. Dezember	04. Dezember

Bitte beachten Sie, dass die Angaben im Umweltkalender verbindlich sind.

ABFUHRPLAN 2026 - BIOMÜLLABFUHR

für Seubersdorf, Batzhausen, Daßwang,Wissing und Eichenhofen

Die Abfuhr der Biotonnen und Biosäcke ist für Seubersdorf, Batzhausen, Daßwang, Wissing und Eichenhofen **immer freitags.**

Bitte stellen Sie die Biotonnen und Biosäcke am Abfuhrtag um 6.00 Uhr zur Leerung und Abholung bereit.

Die Abfuhrunternehmer leeren die Tonnen in manchen Abfuhrbereichen bis 22.00 Uhr abends.
Lassen Sie die Biotonnen auf jeden Fall so lange zur Leerung bereitgestellt.

Feiertagsbedingte Änderungen bei der Biomüllabfuhr:

Neujahr:	**Freitag, 02.01.2026 auf Samstag, 03.01.2026**
Karfreitag:	**Freitag, 03.04.2026 auf Donnerstag 02.04.2026**
Tag der Arbeit (01. Mai)	**Freitag, 01.05.2026 auf Donnerstag, 30.04.2026**
Christi Himmelfahrt:	**Freitag, 15.05.2026 auf Samstag, 16.05.2026**

Bitte um Beachtung: Dieser Plan gilt nur bis Ende Juni 2026. Am 01. Juli 2026 startet die zweiwöchentliche Leerung der Biotonnen im gesamten Gemeindebereich mit neuen Terminen.

Zuständig für die Biomüllabfuhr ist die Firma Peter Edenharder GmbH
Tel: 09181/4763-0
E-Mail: info@edenharder.com

ABFUHRPLAN 2026 - PROBLEMMÜLLABFUHR

Freitag, **20.02.2026** von 15.00 Uhr bis 17.00 Uhr
Samstag, **09.05.2026** von 11.00 Uhr bis 13.00 Uhr
Freitag, **09.10.2026** von 12.00 Uhr bis 14.00 Uhr

Ort: **Bauhof/Streuguthalle**, Kirchstraße 23, Seubersdorf i.d.OPf.

Bitte beachten Sie, dass die Angaben im Umweltkalender verbindlich sind.

GEMEINDE
SEUBERSDORF
i.d.OPf.

CHERRY PINK
SOUND DER ABHEBT

TANZ IN DEN FRÜHLING

SAMSTAG | 18. APRIL 2026
BEGINN: 20.00 UHR | EINLASS: 19.00 UHR
ORT: TURNHALLE SEUBERSDORF

EINTRITTSPREIS : 23,00 €

Kulinarische Begleitung - nur auf Vorbestellung:
Bitte bestellen Sie Ihr Wunschgericht bis spätestens 01. April 2026 vor. Am Ballabend selbst sind keine Essenbestellungen mehr möglich . Lediglich zur späteren Stunde gibt es Wiener oder Weißwürste mit Breze als kleine Stärkung.



- **Käseplatte - 14.50 €**
- **Rustikale Brotzeitplatte - 15.50 €**
- **Mediterrane Platte - 16.50 €**
- **Bunter Wurstsalat - 10.50 €**
- **Schweizer Wurstsalat - 11.50 €**
  Ab 21:30 Uhr
- **Weißwürste mit Breze - 7.90 € / Wiener mit Bauernbrot - 6.90 €**

Der Getränkeverkauf erfolgt durch die First Responder Feuerwehr Seubersdorf
Der Barbetrieb erfolgt durch den Förderverein der Schule Seubersdorf



Karten- und Speisenvorverkauf ab
Dienstag den 13. Januar 2026
im Haus der Geschenke Wittl
Regensburger Straße 6
92358 Seubersdorf i.d.OPf.
Tel.: 09497/1331

Als Veranstalter weisen wir Sie darauf hin, dass während der Veranstaltung fotografiert wird und die Bilder im Nachgang auf sozialen Medien, Presse- und Druckprodukten verwendet werden können. Dieses Einverständnis ist nicht widerrufbar und unbegrenzt gültig.
Veranstalter Gemeinde Seubersdorf i.d.OPf.


FITNESS
& X'UNDHEIT
www.easyfit-parsberg.de
VON 5.30-24 UHR, 365 TAGE
IM JAHR DURCHGEHEND
FITNESS ◄ FIGUR ▼ ABNEHMEN ► REHA ▲ RÜCKEN & GELENKE
FIRGURSTRAFFUNG & FORMUNG
RÜCKEN & GELENKE
DETOX & FASTEN
REHA & REHASPORT
VITALE ERNÄHRUNG
WELLNESS & SONNEN
Taverne Korfu
EASYFIT
PARSBERG
Bahnhof
FITNESS easyfit
Fitness, X'undheit leicht
Singerstr. 16 · 92331 Parsberg
www.easyfit-parsberg.de
09492-6282


7
SCHWARZACH
KURZFRISTIG
BEZUGSFERTIG
ZENTRALE & RUHIGE LAGE IN NEUMARKT
nur noch wenige Wohnungen frei!
• 2-Zimmer-Wohnung im EG mit ca. 64 m² Wohnfläche und Gartenanteil
• 3-Zimmer-Wohnungen im EG zwischen ca. 77 m² und ca. 89 m² Wohnfläche und Gartenanteil
• 4-Zimmer-Wohnung im 1. & 2. OG mit ca. 96 m² Wohnfläche und Balkon
Provisionsfreier Verkauf direkt vom Bauträger
MAX BÖGL
Fortschritt baut man aus Ideen.
Schwarzachweg 7a, 7b
92318 Neumarkt
Tel. 09181/909-13125
www.schwarzach7.de

WEIHNACHTSMARKT 2025

ERFOLGREICHER WEIHNACHTSMARKT 2025 IN SEUBERSDORF – Ein gelungener Auftakt zur Adventszeit

Am Sonntag, den 30. November 2025, fand der diesjährige Weihnachtsmarkt in Seubersdorf auf dem Rathausvorplatz statt, und es war ein rundum gelungener Nachmittag voller festlicher Stimmung, Tradition und Gemeinschaftsgeist.

Pünktlich um 13:00 Uhr eröffneten die ersten Stände ihre Verkaufsflächen, und die Besucher konnten sich auf eine Vielzahl an kulinarischen Köstlichkeiten und wärmenden Getränken freuen. Zahlreiche Vereine und Gruppen aus der Gemeinde trugen zu diesem besonderen Ereignis bei.

Die Schülerinnen und Schüler der Grundschule Seubersdorf starteten mit einem stimmungsvollen Konzert in der Aula. Die Bläserklasse 4 sowie die Flöten- und Gitarrengruppe sorgten mit ihren musikalischen Darbietungen für einen festlichen Auftakt und stimmten die Gäste auf die bevorstehenden Feiertage ein.

Ab 14:30 Uhr sorgte die Jugendblaskapelle mit ihren festlichen Klängen für eine angenehme musikalische Untermalung am Rathaus.



Um 15:00 Uhr eröffnete Pfarrer Peter Gräff gemeinsam mit Bürgermeister Andreas Steiner die Gäste und übergab das Wort an das diesjährige Christkind, Linda Eglmejer. Die 19-jährige, die im vierten Jahr zur Erzieherin ausgebildet wird, trat mit einem festlichen Prolog auf dem Balkon des Rathauses auf. Unterstützt wurde sie dabei von ihren Engeln – Mara und Justus – die sie feierlich begleiteten. Zusammen mit den Himmelsboten, darunter der Nikolaus und Knecht Ruprecht, verteilte Linda Süßigkeiten an die Kinder, was die Augen der Kleinen zum Strahlen brachte.

Für die Organisatoren und alle Beteiligten war der Weihnachtsmarkt ein voller Erfolg. Dank der Unterstützung von Vereinen, dem tollen musikalischen Programm und den herzlichen Begegnungen konnte der Weihnachtsmarkt 2025 in Seubersdorf wieder als Gemeinschaftsereignis in Erinnerung bleiben.

Wir freuen uns bereits auf den nächsten Adventsmarkt in Seubersdorf – bis dahin bleibt die Vorfreude auf die besinnliche Weihnachtszeit!





FÖRDERUNG FÜR BAHNBRÜCKE

Ein wichtiger Meilenstein im Erhalt der Infrastruktur vor Ort kann erfolgen, weil eine enge Zusammenarbeit zwischen der Gemeinde, der Regierung, dem Planungsbüro EBB sowie der Beratungsfirma Köstlinger im Auftrag der Deutschen Bahn stattfand. Wie bereits berichtet, hat die Gemeinde Seubersdorf mit Bürgermeister Andreas Steiner jüngst die Nachricht vom Bayerischen Finanzministerium erhalten, dass die Gemeinde für den Ersatzneubau der Bahnbrücke beim Seeweg mit 73,2 Prozent der zuwendungsfähigen Kosten von rund 870.000 Euro rechnen kann.

„Man muss eben manchmal etwas aussetzen können", stellte Staatsminister MdL Albert Füracker fest, als er persönlich in die Gemeinde kam, um die Förderung des Neubaus zu bestätigen. Er kenne die Not vor Ort und ergänzte den Gruß vom Bauministerium mit Bauminister Christian Bernreiter, der letztendlich das Geld freigab. „Optimal gelaufen, zumal die über 50 Jahre alte Brücke den heutigen Anforderungen nicht mehr gerecht sei."

Beim Vor-Ort-Termin auf der Bahnbrücke erinnerte das Gemeindeoberhaupt daran, dass die Brücke am Seeweg seit vielen Jahren ein politisches Thema gewesen sei. Die Tatsache, dass die Deutsche Bahn die Bahnstrecke Regensburg–Nürnberg ab Februar 2026 wegen der Generalsanierung komplett sperrt, und ein rechtzeitiger Start der Planungen machten nunmehr den Neubau möglich. „Bei allen Beteiligten waren Ermöglicher in Verantwortung, die pragmatisch, zügig, verbindlich und lösungsorientiert zusammenarbeiteten und planten", lobte Bürgermeister Steiner, sodass man nun in den Startlöchern stehe. Besonders erfreulich sei der hohe Fördersatz des Freistaates – ein klares Zeichen der Unterstützung der Gemeinden. „Es wurde nicht nur gesprochen, sondern auch geliefert", dankte er dafür, dass der Freistaat einen erheblichen Anteil leiste, um die Verkehrsverhältnisse in diesem Bereich zu verbessern.

Abschließend dankte Bürgermeister Steiner auch dem Gemeinderat, von dem hundertprozentige Rückendeckung für die Investition kam. Auch die Kreuzungsvereinbarung mit der Bahn – diese beteiligt sich mit 50,8 Prozent an den Kosten – sei bereits bestätigt.

Florian Fleischmann vom Planungsbüro EBB stellte kurz die Ein-Feld-Brücke in Fertigteilbauweise aus Spannbeton als Rahmentragwerk vor. Die Fahrbahnbreite werde fünf Meter bei einer Gesamtbreite von 6,50 Metern betragen. Durch die Anwendung eines Spannverfahrens (Spannlitzen mit sofortigem Verbund) würden längere Fertigteilträger hergestellt. Dies habe zur Folge, dass die Widerlager nach außen rücken und mit geringer Höhe ausgeführt werden können. Folglich werde weniger Erdaushub erforderlich, und man sei weiter von der Bahnstrecke entfernt.



Text und Bild Vera Gabler



Allen unseren Kunden, Freunden und Bekannten wünschen wir ein frohes und besinnliches Weihnachtsfest sowie ein glückliches, gesundes und erfolgreiches neues Jahr.
Wir bedanken uns ganz herzlich für Ihr langjähriges Vertrauen und freuen uns auf viele weitere gemeinsame Jahre mit Ihnen.

Meisterbetrieb
ELEKTRO KLÜGL
92358 Daßwang · Breitenbrunner Str. 7a

Tel. (09497) 902160 · Fax 902161
Mail: info@elektro-kluegl.de · www.elektro-kluegl.de



- Elektro-Installation
- Kundendienst
- Elektrogeräte
- SAT-Anlagen
- Installationsbus KNX/EIB
- Photovoltaikanlagen

KNX PARTNER
Miele



WIR FREUEN UNS, WENN IHR ZUM RATSCHEN, TRINKEN, ESSEN, ODER AUCH KARTELN BEI UNS VORBEI KOMMT!

UNSERE ÖFFNUNGSZEITEN:
DONNERSTAG BIS SAMSTAG,
18 BIS 23 UHR

www.wirzhaus-parsberg.de



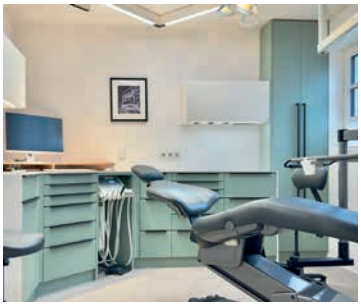



Wir suchen zur Verstärkung unseres Teams

ZFA (w/m/d) & Auszubildende (w/m/d)
in Voll- oder Teilzeit

Sie erwartet:

- das gesamte Spektrum der modernen Zahnheilkunde
- ein helles und einladendes Arbeitsumfeld
- verantwortungsvolles selbstständiges Arbeiten
- ein liebes und engagiertes Team
- eine moderne und digitale Praxisausstattung

Neugierig geworden?
Dann schicken Sie uns gerne Ihre Bewerbung!



Dr. Holzner
ZAHNARZTPRAXIS
Kiesweg 12, 92331 Parsberg
zahnarzt-holzner@t-online.de
09492 5521

ZAHNARZT_PARSBERG

BAYERISCHE WITZEMEISTERSCHAFT

Ein Jahr lang trug Daniel Götz aus Ittelhofen den Titel des Bayerischen Witzemeisters. Nun steht für ihn der Moment der Wahrheit an: die Titelverteidigung gegen zwölf Herausforderer aus ganz Bayern. Ein paar Fans aus der Gemeinde Seubersdorf durften ihn an diesem Tag begleiten – auf die Bühne und in die Garderobe, dorthin, wo Nervosität und Vorfreude eng beieinanderliegen. Schon vor dem Vorentscheid um 14 Uhr zeigt sich, wie routiniert Götz mit solchen Situationen umgeht. Während sich die Konkurrenten in der Garderobe erst warmreden, begrüßt er freundlich alte Bekannte und kommentiert gelassen: „Ein paar Neue sind dabei, aber auch Altbekannte – wie Hubertus Hermann aus Warmensteinach." Seine Ruhe wirkt ansteckend, doch sie täuscht: Hinter dem Lächeln arbeitet bereits das Programm für den Nachmittag. Die Frage, die alle umtreibt – ob man seine stärksten Witze schon in der Vorrunde bringen soll – beantwortet Götz mit einem kurzen Blick auf die Jury und einem vielsagenden Schulterzucken. Er weiß, dass die besten Witze nicht automatisch die Jury überzeugen. Erfahrung schützt aber nicht vor Spannung. Als die Startnummern gezogen werden, landet er auf Platz elf. „Es kann jeder gewinnen", sagt er, „die Chancen sind gleich." Dann beginnt für ihn die Konzentrationsphase. 60 Minuten später hat Götz seine erste Hürde genommen: die Hauptrunde. Acht Kandidaten müssen gehen. Er nicht. Trotzdem gönnt er sich in der Pause nur einen halben Kaffee – „Bei mir rattert es im Kopf", sagt er mit einem Grinsen, das verrät, wie sehr er diesen Wettbewerb lebt. Denn nun geht es um den Finaleinzug, und Götz weiß genau, welche Gratwanderung das ist: Witze, die beim Publikum sicher landen, hat die Jury womöglich schon gehört. Risiko oder Routine – jede Entscheidung zählt. Als die Max-Reger-Halle zur Hauptrunde ausverkauft ist, geht Götz als Startnummer sieben an den Stammtisch der Kandidaten. Während neben ihm Kabarettist Wolfgang Krebs in seinen Paraderollen die Halle zum Beben bringt und Constanze Lindner als Energiebündel über die Bühne wirbelt, bleibt Götz erstaunlich fokussiert. „Sobald klar ist, dass es keine Gleichheit gibt, konzentriere ich mich auf meinen Witz", sagt er – und man spürt, dass er längst in seinem eigenen Tunnel ist. Doch am Ende reicht es nicht für das Finale. Das trifft ihn, klar. Aber Götz wäre nicht Götz, wenn er daraus nicht Großzügigkeit machte. „Jeder soll es mal werden", sagt er, und man nimmt ihm das ab. Umso herzlicher gratuliert er dem neuen Bayerischen Witzemeister 2025: Wolfgang Bösl aus Eschenbach. Am Schluss kündigt Moderator Harry Meier die nächste Bayerische Witzemeisterschaft für den 14. November 2026 in Deggendorf an. Götz steht, klopft sich den Staub des Wettkampfs von der Seele – und lächelt: „Ich bin sicher wieder dabei."



Text und Bild Vera Gabler

„UNSER DORF HAT ZUKUNFT"

WALDKIRCHEN ERZIELT SILBER BEIM WETTBEWERB „UNSER DORF HAT ZUKUNFT" AUF BAYERNEBENE

Am 22. November 2025 fand die Abschlussfeier des 28. Wettbewerbs „Unser Dorf hat Zukunft" im Rahmen eines festlichen Events in Veitshöchheim statt. Neben Landrat Willibald Gailler nahm auch Zweiter Bürgermeister Thomas Meier, an der Veranstaltung teil. Seitens Waldkirchen war das halbe Dorf zu den Feierlichkeiten gekommen.

Waldkirchen wurde bei diesem Wettbewerb mit dem Silberpreis ausgezeichnet, was das starke Engagement der Gemeinde für eine zukunftsfähige Entwicklung unterstreicht. Die Preisverleihung und die Ehrung der herausragenden Dorfgemeinschaften verdeutlichten die Bedeutung von Nachhaltigkeit und bürgerschaftlichem Engagement in der Region.



GLEICHSTELLUNG

Der Orange Day am 25. November ist weltweit ein Tag des Mahnens und der Solidarität – auch in Seubersdorf. Seit vielen Jahren engagiert sich Kerstin Weidinger als Gleichstellungsbeauftragte mit Aktionen dafür, auf Gewalt gegen Frauen aufmerksam zu machen.

So wurden vor einigen Jahren Bäckertüten verteilt, um auf das Thema aufmerksam zu machen. Im vergangenen Jahr entwickelte Weidinger mit Bürgermeister Andreas Steiner eine neue Idee: Bürger wurden aufgerufen, orange Lichter oder Kerzen in die Fenster zu stellen. Die Resonanz war groß. „Die Aktion wurde angenommen, angefangen von den Fenstern im Rathaus und der Bücherei waren auch viele Kerzen an den Fenstern in Wohnhäusern zu sehen", berichtete Weidinger.

Wie wichtig diese Aufmerksamkeit bleibt, machen aktuelle Zahlen deutlich. „War es im vergangenen Jahr noch jeder dritte Tag, an dem ein Mann eine Frau tötet, zeigt die Statistik, dass es in diesem Jahr durchschnittlich jeden Tag passiert", so Weidinger. Deshalb rief sie erneut dazu auf, am Dienstag wieder ein sichtbares Zeichen zu setzen.



Text und Bild Vera Gabler

GLASFASER

SEUBERSDORF IST GLASFASER-GROSSBAUSTELLE – 350 Hausanschlüsse in knapp drei Monaten – Gemeinde saniert gleich die Gehwege

Der Glasfaserausbau in Seubersdorf ist seit Mitte September voll im Gange. Aktuell sind 13 Bautrupps in den verschiedenen Ortsteilen tätig. Die Aufgabe, die über die Laber-Naab Infrastruktur GmbH (LNI) verwirklicht wird, ist gewaltig. Davon profitieren nicht nur die Internetnutzer, sondern auch viele Fußgänger.
Rund 2000 Hausanschlüsse, 117 Kilometer Trasse, 66 Verteilerschränke und etwa 250 Kilometer Rohrverbände – das sind die Eckdaten des Glasfaserausbaus im Gemeindegebiet Seubersdorf, der in den kommenden eineinhalb Jahren erfolgen wird.
Die 13 Baukolonnen der Firma Rädlinger sind aktuell in Waldhausen, Batzhausen, Seubersdorf und Ittelhofen aktiv. Der Bürgermeister besuchte kürzlich zusammen mit dem Projektleiter und Kommunalbetreuer der LNI, den aktuellen Baufortschritt.



Tempo begeistert
„Aktuell wurden bereits 350 Hausanschlüsse gebaut und dabei rund 60 Kilometer Rohrverbände verlegt", berichtet der Projektleiter, der in diesem Zusammenhang den Anwohnern für ihre Kooperationsbereitschaft dankt. Denn ohne das Miteinander werde es nicht funktionieren. Dass es bei so einem großen Projekt wie dem Glasfaserausbau auch mal „Reibung gebe", sei normal. „Wo gehobelt wird, da fallen Späne."
Als „Wahnsinn" bezeichnete der Bürgermeister das Tempo, das beim Glasfaserausbau in Seubersdorf vorgelegt werde. „Es geht in großen Schritten voran. Wir haben hier immerhin das größte Infrastrukturprojekt in Seubersdorf seit dem Kanalbau", sagt er. Auch deswegen habe der Gemeinderat kurzfristig die Mittel für ein gemeindeeigenes Ergänzungsprojekt freigegeben. „Wir werden in den Zonen, in denen der Glasfaserausbau erfolgt, rund vier Kilometer Gehweg erneuern und alle Asphaltgehwege neu pflastern und nicht einfach wieder mit Asphalt verschließen", erklärt der Bürgermeister.

Gehwege werden erneuert
Konkret handelt es sich dabei in Wissing um die Straßen Turnerberg, An der Schule und die Kemnather Straße. In Freihausen werden die Gehwege Am Kirchberg und in der Petersberger Straße erneuert, in Daßwang die gesamte Ortsdurchfahrt, in Batzhausen der Dahlienweg, ein kurzes Teilstück zum Bahnhof und der Kurvenbereich im Krokusweg.
Im Hauptort Seubersdorf sind die Gehwege in der Krappenhofener Straße, der Föhrenstraße, der Eichenhofener Siedlung sowie Teilstücke von Bahnhofsstraße, Nürnberger Straße und Triftweg zur Sanierung vorgesehen.

Infokasten: Die LNI im Landkreis Neumarkt
Mitglieder: Im Landkreis Neumarkt gehören Berngau, Breitenbrunn, Hohenfels, Lupburg, Parsberg, Seubersdorf und Velburg der LNI an.
Laufende Bauarbeiten: In Velburg wurde mit dem Glasfaserausbau gestartet, inzwischen sind die Arbeiten fast beendet. Laut LNI wurden bisher 357 Hausanschlüsse errichtet, dabei wurden rund 65 Kilometer Leitungen verlegt. In Seubersdorf laufen die Arbeiten seit Mitte September. Von rund 2000 Hausanschlüssen wurden bisher 350 errichtet und dabei rund 60 Kilometer Leitungen verlegt.

ZWECKVERBAND DER WASSERVERSORGUNGSGRUPPE LABER-NAAB

Ab **Mitte Dezember 2025** werden wir wieder die **Wasserzähler-Ablesekarten** an alle Abnehmer versenden.

Wir bitten Sie deshalb, nach Erhalt der Ablesekarte Ihren Wasserzählerstand zum 31.12. abzulesen und uns diesen bis spätestens **07. Januar 2026** auf einen der folgenden Wege mitzuteilen:

- per **Post** (einfach Ablesekarte ausfüllen und an uns senden)
- per **Online-Formular** (www.zv-laber-naab.de/ablesung)
  (Scannen Sie den **QR-Code** (finden Sie auch auf Ihrer Ablesekarte) mit Ihrem mobilen Gerät ab und Sie werden direkt zum Online-Formular weitergeleitet)

zur Online-Zählerablesung

Als **Zugangsdaten** zur Online-Zählerablesung benötigen Sie Ihre **Zählernummer** sowie das **Passwort** – beide Angaben finden Sie **auf Ihrer Ablesekarte.**

Bitte melden Sie den Stand Ihres Gartenwasserzählers direkt Ihrer zuständigen Gemeinde- bzw. Stadtverwaltung.

Der Zweckverband dankt Ihnen für Ihre Mithilfe.

Franz Herrler
Werkleiter

AUSWERTUNG DER GESCHWINDIGKEITSMESSANLAGE

BATZHAUSEN HAUPTSTRASSE, AUS RICHTUNG NEUMARKT 30 km/h Beschränkung

Anzahl der Messwerte vs. Geschwindigkeit

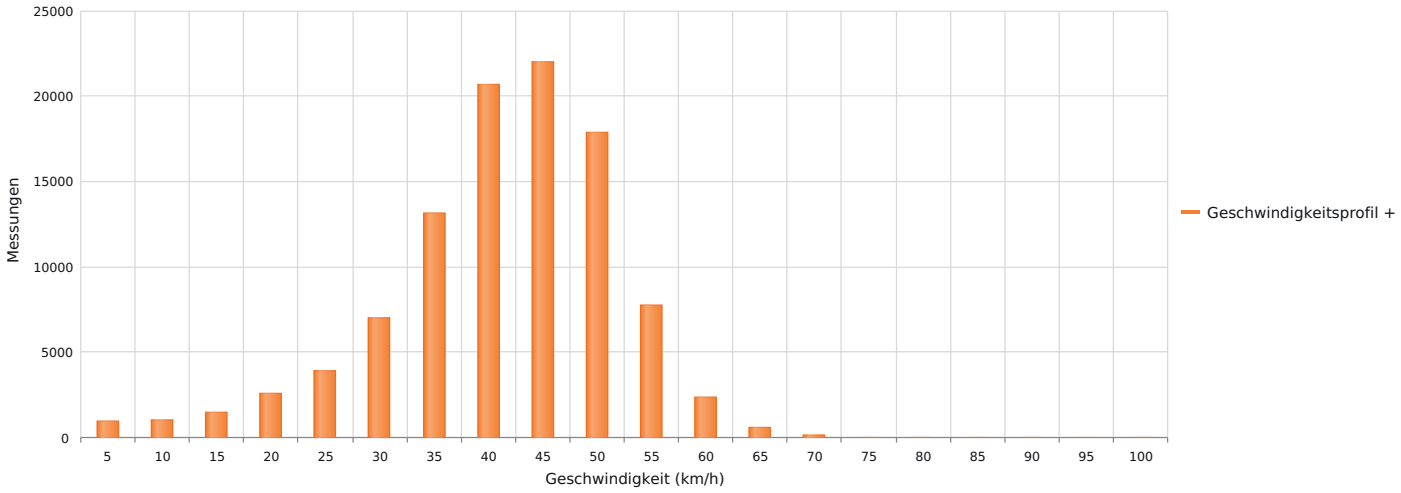

Statistik

Donnerstag, 20. März 2025, 14:00 Uhr bis Donnerstag, 30. Oktober 2025, 11:00 Uhr

Messungen		101716
Durchschnittsgeschwindigkeit	Vd	39 km/h
85% der Fahrzeuge fahren langsamer oder maximal	V85	49 km/h
Maximalgeschwindigkeit	Vmax	96 km/h

AUSWERTUNG DER GESCHWINDIGKEITSMESSANLAGE

DASSWANG BREITENBRUNNER STRASSE, AUS RICHTUNG RASCH 30 km/h Beschränkung

Anzahl der Messwerte vs. Geschwindigkeit

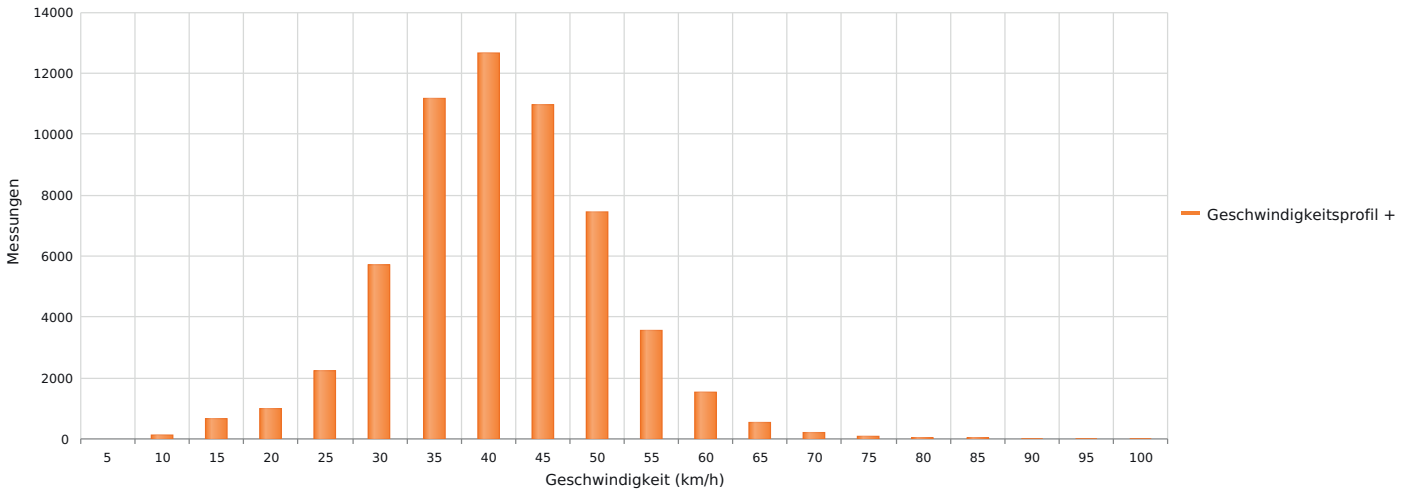

Statistik

Mittwoch, 7. Mai 2025, 16:00 Uhr bis Donnerstag, 30. Oktober 2025, 13:00 Uhr

Messungen		57945
Durchschnittsgeschwindigkeit	Vd	39 km/h
85% der Fahrzeuge fahren langsamer oder maximal	V85	48 km/h
Maximalgeschwindigkeit	Vmax	97 km/h



WERDE EIN TEIL VON UNS!

In Hohenfels

Wir schützen Leben und Werte – seit mehr als 75 Jahren. Dank unserer weltweit mehr als 1.400 engagierten Mitarbeitenden ist das Familienunternehmen E-T-A Weltmarktführer im Bereich Überstromschutz.

Für unser Werk in Hohenfels suchen wir ab sofort motivierte Verstärkung:

- **Einsteller*in** (m/w/d), unbefristet
- **Facharbeiter*in/Mechatroniker*in** (m/w/d), unbefristet
- **SAP Manufacturing Specialist** (m/w/d), unbefristet
- **Werker*innen** (m/w/d), befristet auf 1 Jahr, Option auf Weiterbeschäftigung

Wir suchen ab September 2026 Auszubildende*r:

- **Mechatroniker*in** (m/w/d)
- **Industriemechaniker*in** (m/w/d)

Scanne den QR-Code und bewirb dich direkt!

Wir freuen uns schon jetzt auf ein Kennenlernen!

We are social! Find us.

Great Place To Work. Certified JUL 2024–JUL 2025 DE

Top 2024 Company kununu

WirtschaftsWoche WELTMARKTFÜHRER Champion 2025 E-T-A Elektrotechnische Apparate GmbH Geräteschutzschalter und Sicherungsautomaten

E-T-A® ENGINEERING TECHNOLOGY

AUSWERTUNG DER GESCHWINDIGKEITSMESSANLAGE

EICHENHOFEN
50 km/h Beschränkung

Anzahl der Messwerte vs. Geschwindigkeit

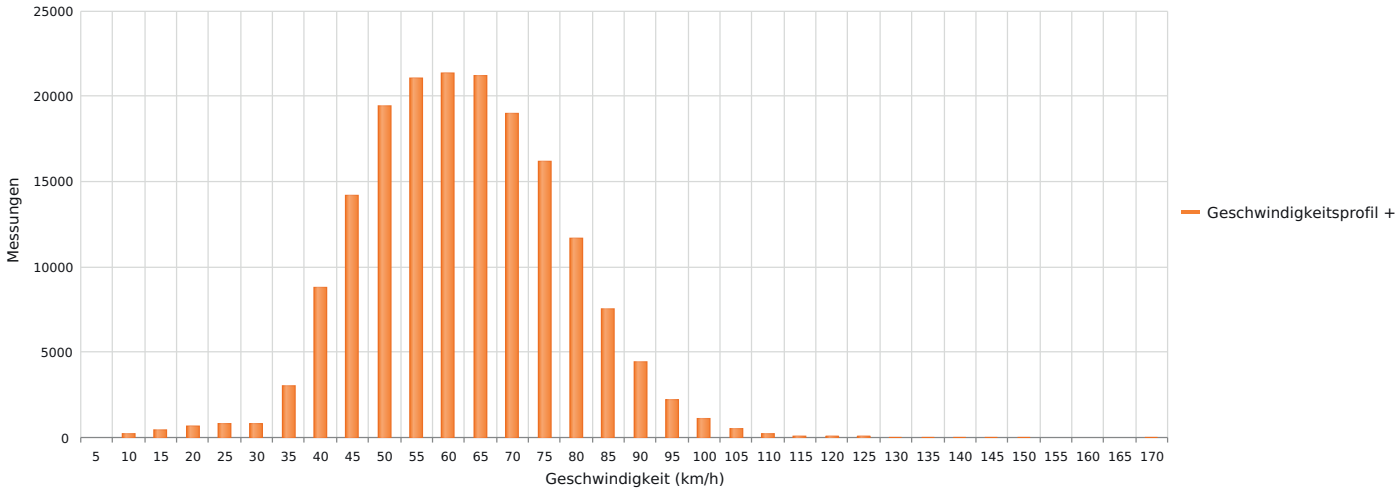

Statistik

Donnerstag, 20. März 2025, 02:00 Uhr bis Donnerstag, 30. Oktober 2025, 04:00 Uhr

Messungen		175064
Durchschnittsgeschwindigkeit	Vd	60 km/h
85% der Fahrzeuge fahren langsamer oder maximal	V85	76 km/h
Maximalgeschwindigkeit	Vmax	168 km/h

AUSWERTUNG DER GESCHWINDIGKEITSMESSANLAGE

DASSWANG BREITENBRUNNER STRASSE, AUS RICHTUNG RASCH
50 km/h Beschränkung

Anzahl der Messwerte vs. Geschwindigkeit

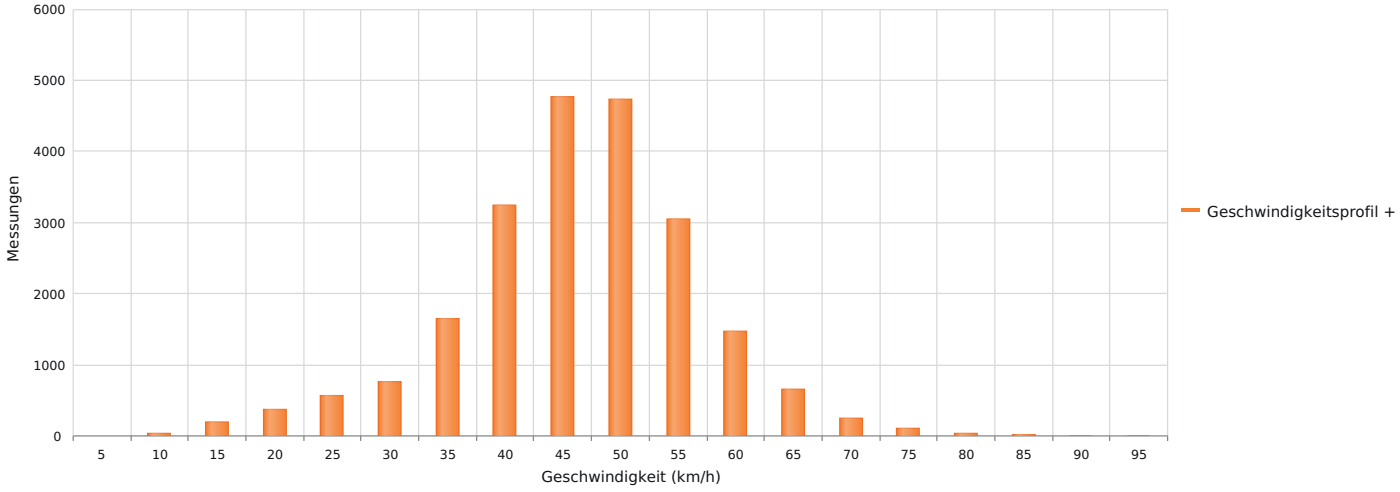

Statistik

Donnerstag, 20. März 2025, 12:00 Uhr bis Mittwoch, 7. Mai 2025, 17:00 Uhr

Messungen		21898
Durchschnittsgeschwindigkeit	Vd	44 km/h
85% der Fahrzeuge fahren langsamer oder maximal	V85	54 km/h
Maximalgeschwindigkeit	Vmax	95 km/h

AUSWERTUNG DER GESCHWINDIGKEITSMESSANLAGE

NEUHAUSEN, VON DASSWANG KOMMEND 70 km/h Beschränkung

Anzahl der Messwerte vs. Geschwindigkeit

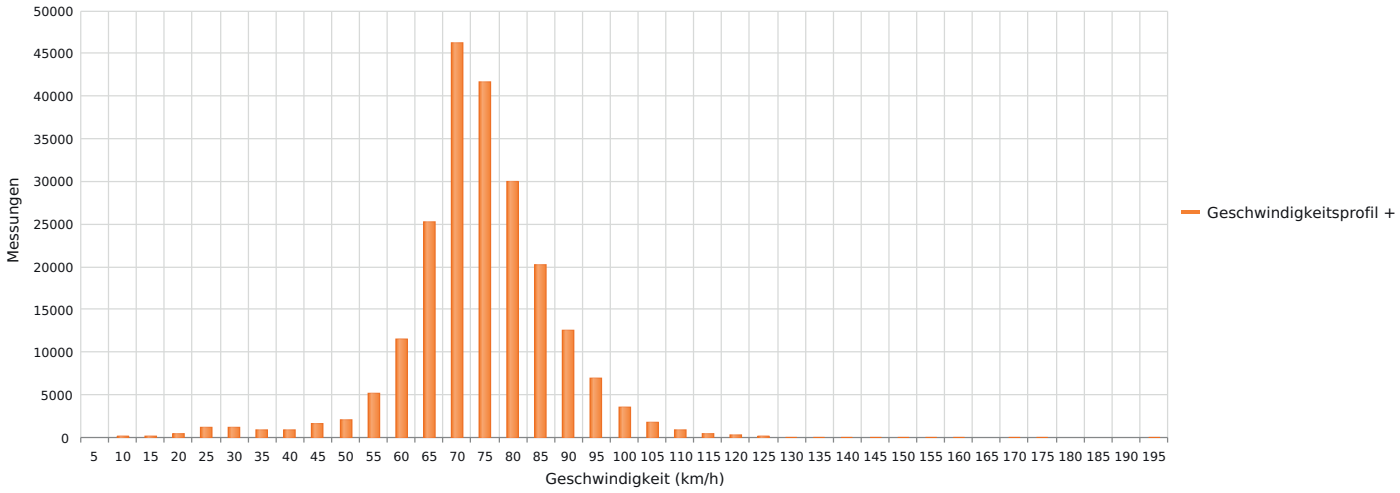

Statistik

Donnerstag, 20. März 2025, 18:00 Uhr bis Donnerstag, 30. Oktober 2025, 21:00 Uhr

Messungen		215036
Durchschnittsgeschwindigkeit	Vd	72 km/h
85% der Fahrzeuge fahren langsamer oder maximal	V85	84 km/h
Maximalgeschwindigkeit	Vmax	193 km/h

AUSWERTUNG DER GESCHWINDIGKEITSMESSANLAGE

WALDHAUSEN ORTSAUSFAHRT RICHTUNG BATZHAUSEN 30 km/h Beschränkung

Anzahl der Messwerte vs. Geschwindigkeit

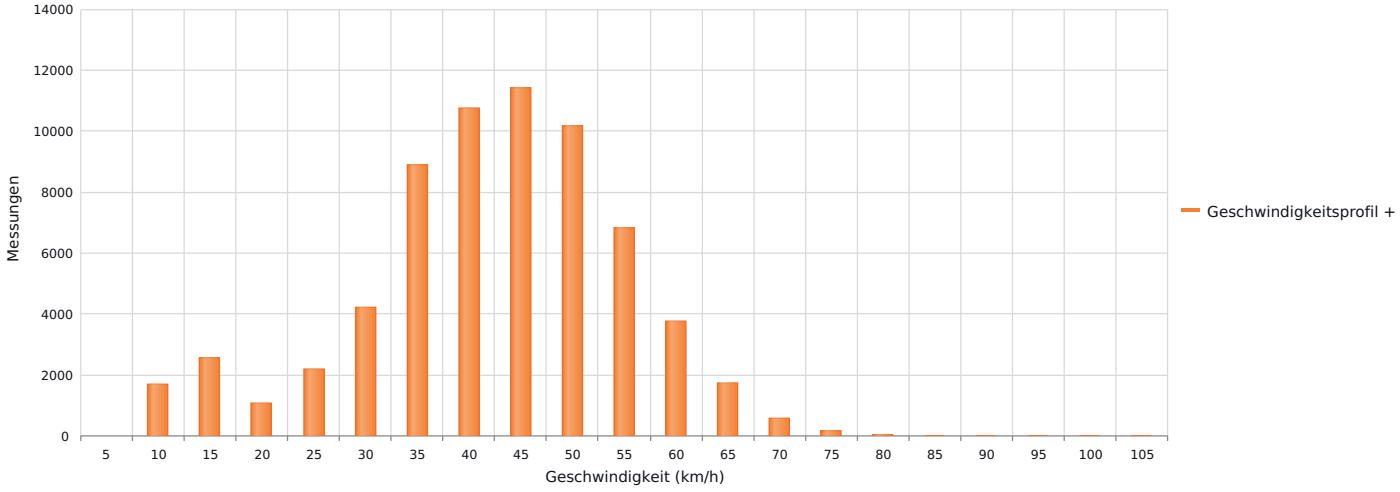

Statistik

Donnerstag, 20. März 2025, 15:00 Uhr bis Donnerstag, 30. Oktober 2025, 15:00 Uhr

Messungen		66213
Durchschnittsgeschwindigkeit	Vd	40 km/h
85% der Fahrzeuge fahren langsamer oder maximal	V85	53 km/h
Maximalgeschwindigkeit	Vmax	103 km/h

Wir wünschen allen Kunden, Freunden un
frohe Weihnachten und viel Glück u

ARA`S Pizza- und Kebaphaus Seubersdorf	**Albinsky** DEVK Seubersdorf	**Aurbach Günter** Planungsbüro Batzhausen	**Aurbach Jürgen** Schreinerei Wissing	**AVIA** Tanks Seuber
Bogner Andreas Continentale Seubersdorf	**Bogner Holzbau** Zimmerei Freihausen	**Auto Daffner GmbH** Autohaus Batzhausen	**Deko Wurm** Batzhausen	**Dess Seb** Metzgerei u Batzha
Eichenseer Alfred Hackschnitzel Batzhausen	**Endres-Gruber** Spenglerarbeiten Landmaschinen, Kfz-Technik Wissing	**Fischer Max + Stefan** Bau- und Möbelschreinerei Seubersdorf	**Frank Computer** Hard- und Software Seubersdorf	**Frank** Parkett und B Seuber
Götz Konrad Fuhrunternehmen/Container Seubersdorf	**Herrmann** Bauelemente Freihausen	**Hiereth Andreas** Praxis für Physiotherapie Seubersdorf	**Hollweck Michael** Zimmerei Daßwang	**Immovati** Andreas Ke Batzha
Meyer Harald Glückshunde Seubersdorf	**Meier Heizungsbau GmbH** Heizung / Sanitär Seubersdorf	**Meier Klaus** Elektro Wissing	**Mirwald Werner** Hausschlachtungen Partyservice Waldkirchen	**Moßburge** Robo Se Batzha
RK Bau GmbH Bauunternehmen Eichenhofen	**Säckl Norbert** JURA-Reisemobile Seubersdorf	**Schaknat Sebastian** Garten- & Landschaftsbau Ittelhofen	**Scherer Bau GmbH** Baugeschäft Batzhausen	**Schma** Fuhr- u. Ba Freihau
Stauner Tischdekor / Geschenkideen Seubersdorf	**Strobl Beck** Bäckerei Batzhausen	**Tannenberger GmbH** Heizung / Sanitär Batzhausen	**Vögerl Bau** Bauunternehmen Ittelhofen	**Vogl Na** Floris Daßw
Auto Wittl Kfz-Betrieb Eichenhofen	**Wittl Gerda** Haus der Geschenke Schreibwaren/Stick Service Seubersdorf			

UGS 10 EURO SEUBERSDORF

Unternehm

Geschenktipp: 10-

Mit diesem Goldtaler können Sie bei den Geschäften einkaufen. - Erhältlich bei: Metzgerei Dess, Batzhau

d Bekannten eine besinnliche Adventszeit
nd Gesundheit im neuen Jahr 2026!

Rödl telle sdorf	**AW Invest GmbH** Batzhausen	**Beer** Hofladen Schnufenhofen	**Beer Gerlinde** Kosmetik - Med. Fußpflege Seubersdorf	**bö** HOLZ.BAU.TECHNIK Zimmerei - Dachdeckerei Hollerstetten
hastian . Gasthof usen	**Diepold Fritz & Christine** Gasthaus zur Eisenbahn Batzhausen	**Diepold/Schwarz** Gasthaus Batzhausen	**Dürr Alois** Zimmerei / Dachdeckerei Wissing	**Ehrensberger Korbinain** KFZ Daßwang
GmbH odenbeläge sdorf	**Fröhlich** EDEKA-Markt Seubersdorf	**Geitner Automobile** Autohandel Seubersdorf	**Gemeinde Seubersdorf i.d.OPf.**	**Gottschalk Robert** KFZ-Werkstatt Batzhausen
ve GmbH llermeier usen	**Klügl Willi u. Florian** Elektrotechnik Elektrofachgeschäft Daßwang	**Kühnl Peter** Schreinerei Schnufenhofen	**Kurzendorfer Albert** Spenglerei / Metallbau Seubersdorf	**Little Nepal by Bimi** Batzhausen
r Stefan rvice usen	**Müller** Schuh- und Sportgeschäft Seubersdorf	**Nutz Erwin** Autowaschanlage Seubersdorf	**Pöhmerer Johann** Metzgerei Seubersdorf	**Raiffeisenbank Seubersdorf**
außer ggerbetrieb usen	**Semmler Druck OHG** Druckerei / Beschriftungen Daßwang	**Spangler Heinrich** Putz / Estrich Batzhausen	**Sutor Nicole** Sinnestraum Seubersdorf	**Stauner GmbH** Autohaus Seubersdorf
adja tik ang	**Vögl** Schreibwaren, Bücher und Bestellannahme Seubersdorf	**Waffler** Bauunternehmen Freihausen	**Waida Wolfgang** Malerservice Daßwang	**Weigert Roland** Land- u. Kommunaltechnik Wissing

ergemeinschaft Seubersdorf
-Euro Goldtaler der Unternehmergemeinschaft

usen - Frank Parkett, Seubersdorf - Druckerei Semmler, Daßwang - Sutor Sinnestraum, Bahnhofsgebäude

SEUBERSDORFER WOCHENMARKT

LEBENDIGER WOCHENMARKT IN SEUBERSDORF: RÜCKBLICK & AUSBLICK

Alle 14 Tage am Donnerstag ist unser Wochenmarkt in Seubersdorf ein beliebter Treffpunkt für alle, die frische, regionale Produkte genießen möchten. Auch im November waren unsere Händler – der **Biohof Gabler** und die **Familie Faultier** – wieder mit dabei. Der Biohof Gabler bot eine breite Auswahl an Eiern, Eierlikör, Nudeln, Säften und vielen weiteren leckeren Produkten aus eigener Herstellung. Die Familie Faultier begeisterte mit ihrem hochwertigen, regionalen Obst und Gemüse, alles in bester Bioqualität. Außerdem selbstgemachte Soßen, Suppen, Eintöpfe sowie unverpackte Waren wie Tees, Nüsse oder Kerne.

Ein Highlight im November war der Besuch der **Ministranten**, die mit ihrer köstlichen Kartoffel- und Kürbissuppe für ein tolles Erlebnis auf dem Markt sorgten. Die Aktion war sehr gut besucht, und wir möchten uns herzlich bei den Ministranten bedanken, dass sie den Markt mit ihrer Aktion bereichert haben. Auch der **Frauenbund Seubersdorf** war wieder vor Ort und bot wunderschöne Adventskränze, -gestecke, Mistelzweige sowie Glühwein und Gebäck an. Ihre Präsenz sorgte für eine stimmungsvolle, vorweihnachtliche Atmosphäre.





Ausblick auf den Dezember:

Im Dezember dürfen sich die Besucher auf die **Knackersemmel-Aktion** des Biohofs Gabler freuen. Frisch, regional und in gewohnt hoher Qualität – für jeden Geschmack ist etwas dabei!

Vorschau auf Januar:

Auch im neuen Jahr stehen kulinarische Leckerbissen auf dem Programm: Geplant sind ein **Schaschlik-Topf mit Brot** (auch in vegetarischer Variante) sowie ein **Ribollita**, ein toskanischer Eintopf mit Gemüse und Brot.

Wir laden alle Bürgerinnen und Bürger ein, unseren Wochenmarkt zu besuchen, die regionalen Produkte zu genießen und die besondere Atmosphäre in Seubersdorf zu erleben. Jeder Besuch trägt dazu bei, unseren Markt lebendig zu halten. Wir freuen uns auf Sie!















GRUND- UND MITTELSCHULE SEUBERSDORF

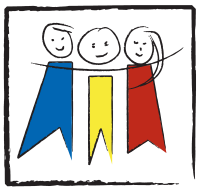

MIT ELAN IN DIE HERBSTFERIEN: Fun- und Trendsporttag mit Studierenden

Am letzten Ferientag vor den Herbstferien erlebten die Schülerinnen und Schüler der 3. bis 6. Klassen einen spannenden Sporttag, der in Zusammenarbeit mit Studierenden der Universität Regensburg organisiert wurde. Insgesamt 17 angehende Lehrkräfte mit dem Hauptfach Sport hatten im Rahmen ihres Seminars für Bewegungstherapie ein abwechslungsreiches Programm vorbereitet.

Vielfältige Sportarten für alle

Die Studierenden überlegten im Vorfeld, welche Sportarten für die Kinder in diesem Alter besonders interessant und förderlich sein könnten. Ziel war es, die konditionellen Fähigkeiten der Schülerinnen und Schüler zu schulen und gleichzeitig den Spaß an der Bewegung zu fördern.

Der Tag begann mit einem aufregenden Parcours, den die Kinder zunächst in ihrem eigenen Tempo erkunden konnten. In klasseninternen Duellen sowie im Wettkampf Schüler gegen Studierende wurde der Ehrgeiz geweckt. Die Atmosphäre war voller Begeisterung, und die Kinder überwanden sich beim Balancieren und Hangeln, während sie sich gegenseitig anfeuerten.

Teamgeist und Herausforderungen

Im zweiten Teil des Sporttags standen spannende Staffelspiele auf dem Programm. Hierbei wurden sowohl Balancieraufgaben als auch Übungen aus dem Bereich Calisthenics und Animal Moves, wie zum Beispiel der Spinnengang, durchgeführt. Diese abwechslungsreichen Herausforderungen forderten die Schülerinnen und Schüler nicht nur körperlich, sondern auch im Teamgeist. Zusätzlich hatten die Kinder die Möglichkeit, ihre Kraft in Wettkämpfen gegen die Studierenden unter Beweis zu stellen. Übungen wie der „Sitz an der Wand“ und der „Plank an der Wand“ sorgten für viel Spaß und eine gesunde Portion Wettkampfgeist. Auch weniger bekannte Sportarten kamen nicht zu kurz. Die Schülerinnen und Schüler probierten Cross-Boccia und Spikeball aus, was für viele eine neue und spannende Erfahrung war.

Fazit

Der Sporttag war ein voller Erfolg und bot den Schülerinnen und Schülern nicht nur die Möglichkeit, neue Sportarten kennenzulernen, sondern auch ihre Fähigkeiten in einem gemeinsamen Wettkampf zu testen. Ein herzlicher Dank gilt den Studierenden der Universität Regensburg mit ihrer Dozentin Jennifer Lehmann, die mit viel Engagement und Kreativität diesen Tag gestaltet haben. Wir freuen uns schon auf die nächste Zusammenarbeit und weitere sportliche Höhepunkte! (me)



PROJEKT „MEHRWERT DEMOKRATIE“ – gelebte Demokratieerfahrung an der Mittelschule Seubersdorf in der Oberpfalz

Im Oktober und November durfte die Mittelschule Seubersdorf i.d.OPf. eine besondere Form der politischen Bildung erleben: das Projekt „Mehrwert Demokratie“. Zunächst in einer Testphase mit der siebten Klasse erprobt, fand es später im vollen Umfang zusammen mit den Klassen M9a und M9b statt. In Zusammenarbeit mit der Gemeinde Seubersdorf, der Mittelschule Seubersdorf, der Valentum Kommunikation GmbH, dem Bayerischen Schulandheimwerk und der Jugendfeuerwehr entstand ein lebendiger Lernraum, in dem Demokratie nicht nur erklärt, sondern aktiv erfahrbar gemacht wurde.

Im Zentrum stand die Frage: Wie wichtig ist Engagement für die Gemeinschaft – und wie wirkt Demokratie im wirklichen Leben? Die Schülerinnen und Schüler setzten sich intensiv mit Begriffen wie Partizipation, Heimat, Ehrenamt und Verantwortung auseinander. In einem realitätsnahen Rollenspiel konnten sie selbst erleben, wie es ist, Entscheidungen zu treffen und für gewisse Interessen einzustehen.

Hier nahmen die Jugendlichen verschiedene Rollen ein – von KLJB (Katholische Landjugendbewegung), Jugendfeuerwehr, Presse und Gemeinderat bis hin zur Gruppe „Jugend in Europa“. Die Aufgaben waren breit gefächert: So ging es beispielsweise um Fragen des Katastrophenschutzes oder um die Planung eines Sommerfestes, bei dem unterschiedliche Perspektiven und Bedürfnisse ausbalanciert werden mussten. Die Schülerinnen und Schüler lernten dabei, Konflikte auszuhandeln, Lösungen zu diskutieren und Verantwortung zu übernehmen – ganz so wie echte Entscheidungsträger im öffentlichen Leben.

Ein besonderer Höhepunkt war der Besuch von Finanz- und Heimatminister Albert Füracker am 17.11.2025, an unserer Schule. Sowohl die siebten als auch die neunten Klassen hatten im Vorfeld eigene Fragen formuliert, die der Minister offen und ausführlich beantwortete.

In Bezug auf die Bedeutung von Wahlen sagte Albert Füracker eindrücklich: „Egal, um was es geht – es wird sowieso abgestimmt. Aber ihr habt in der Hand, ob ihr mitreden wollt oder ob andere über euch bestimmen.“ Damit verdeutlichte er, wie wichtig demokratische Teilhabe ist und ermutigte die Jugendlichen, gesellschaftliche Themen aktiv mitzugestalten.

Die Gesprächsrunde war lebendig, ehrlich und beeindruckend – die Themen reichten von persönlichem Engagement über den politischen Alltag bis hin zu aktuellen Fragen wie Klimaschutz, Agrarpolitik und auch sicherheitspolitischen Aspekten. Der Austausch fand auf Augenhöhe statt und hinterließ bei vielen Jugendlichen einen bleibenden Eindruck.

Das Projekt „Mehrwert Demokratie“ hat gezeigt, wie wertvoll es ist, junge Menschen aktiv in demokratische Prozesse einzubeziehen. Nicht nur Wissen wurde vermittelt – vielmehr wurde Demokratie gefühlt, erlebt und verstanden. Ein herzliches Dankeschön gilt allen beteiligten Partnern und Unterstützern sowie unseren engagierten Schülerinnen und Schülern, die mit Offenheit, Neugier und Verantwortungsbewusstsein zeigten, wie gelebte Demokratie aussieht.



VORWEIHNACHTLICHE KLÄNGE: GRUNDSCHÜLER BEGEISTERN BEIM ADVENTSMARKT

Am ersten Adventssonntag fand im Rahmen des Adventsmarktes der Gemeinde Seubersdorf ein mittlerweile schon traditionelles musikalisches Ereignis statt. Die Musikgruppen der Grundschule traten vor einem großen Publikum in der Aula auf und sorgten für eine wunderschöne, vorweihnachtliche Stimmung.

Die Veranstaltung begann mit der Bläserklasse 4, geleitet von Willibald Höfele. Sie präsentierte beeindruckende Stücke wie die Christmas Fanfare, die mit festlichem Glanz begeisterte, sowie die berühmte Ode an die Freude. Ein weiterer Höhepunkt war der Klassiker Jingle Bells, der das Publikum zum Mitsingen animierte.

Anschließend folgte die Flötengruppe der 2. Klassen unter der Leitung von Katharina Schneider. Diese erzählte eine zauberhafte Nikolausgeschichte, die musikalisch von den Flötenkindern untermalt wurde und die Zuhörer in die festliche Stimmung eintauchen ließ.

Die Gitarrengruppe, bestehend aus Schülerinnen und Schülern verschiedener Klassen, rundete das Programm mit mehreren weihnachtlichen Songs ab. Ihre Darbietungen trugen zur festlichen Atmosphäre bei und begeisterten das Publikum.

Nach dem Konzert hatten die Besucher die Möglichkeit, über den Adventsmarkt zu schlendern. Der Elternbeirat bot im Bürgersaal Kaffee und köstlichen Kuchen an, was den Konzertnachmittag perfekt abrundete. Wir bedanken uns bei allen Beteiligten für die schöne Veranstaltung und freuen uns auf eine besinnliche Vorweihnachtszeit. (me)







VON SPANNENDEN GESCHICHTEN UND FESTLICHER VORFREUDE: VORLESETAG 1.0

Die Schule Seubersdorf betrachtet die Förderung der Lesekompetenz als Kernaufgabe. Vorlesen bildet dabei einen zentralen Baustein. Im Rahmen des Bundesweiten Vorlesetages stellte die Buchhandlung Buchfink aktuelle Kinderliteratur in allen Grundschulklassen vor. Die Mitarbeiterin der Buchhandlung hatte für jede Jahrgangsstufe passende Bücher im Gepäck, aus denen die spannendsten Stellen vorgelesen wurden. Begeistert waren die Kinder dabei und es werden sicherlich viele der Bücher auf dem einen oder anderen Weihnachtswunschzettel landen.

Aber das war noch nicht alles. Man kann sich schon auf eine zweite Runde, sozusagen den Vorlesetag 2.0, freuen. Die Wartezeit bis Weihnachten wird in den Grundschulklassen mit Büchern rund um den Advent und die Weihnachtszeit versüßt. Für die 1. Klassen findet noch ein besonderes Event statt: Die Viertklässler werden ihren Tutorenkindern im Rahmen eines kleinen Adventstreffens vorlesen. Plätzchenspenden werden gerne angenommen.



MEDITERRANES FLAIR IN DER SCHULKÜCHE: EIN KULINARISCHES PROJEKT

Ein bisschen Urlaubs-Feeling verbreitete sich im November in Fachunterricht in Ernährung und Soziales in der Schulküche. Dort stand im Rahmen des Projekts „Praxis an der Mittelschule" die mediterrane Küche im Mittelpunkt.
Als Referentin war Frau Maria Wölfl im Unterricht zu Besuch. Zu Beginn erfuhren die Schülerinnen und Schüler viel Wissenswertes über die Besonderheiten der mediterranen Küche. Anschließend bereiteten sie gemeinsam mit Frau Wölfl ein mediterranes 3-Gänge-Menü zu: marinierte Tortellini-Spieße, gefüllte Hähnchenbrust mit Tomatensugo und Linguine, dazu mediterranes Gemüse. Als Nachspeise gab es eine Pfirsich-Maracuja-Creme. Aus ihrer langjährigen Erfahrung im Gastro- und Catering-Bereich konnte sie den Schülerinnen und Schülern wertvolle Tipps bei der Zubereitung und zum Anrichten und Garnieren der Speisen geben. Besonderen Spaß machte ihnen dabei das Gestalten von Herzen und Rosen aus Tomaten.
Zum Schluss wurden alle Köstlichkeiten auf einem Büffet präsentiert und anschließend in gemütlicher Runde verspeist. (ag)





vhs-Kurse Frühjahrtrimester 2026

Bitte dringend vorab anmelden!

Leiterin:
Kerstin Weidinger
Fichtenstr. 10
92358 Seubersdorf
Tel: 09497/6185

Bitte melden Sie sich bei der Geschäftsstelle Neumarkt, Gartenstr. 1, 92318 Neumarkt an:

Telefon: 0 91 81/25 95-0
Telefax: 0 91 81/25 95-25
Internet: www.vhs-neumarkt.de
Email: info@vhs-neumarkt.de

Die Öffnungszeiten unserer Geschäftsstelle sind:
Montag bis Mittwoch: 08:00 bis 17:00 Uhr
Donnerstag: 08:00 bis 18:30 Uhr
Freitag: 08:00 bis 12:00 Uhr

Die Anmeldungen sind verbindlich.
Ein Rücktritt mit Erstattung der Kursgebühr ist bis 4 Tage vor Kursbeginn möglich. Danach muss die Kursgebühr voll bezahlt werden. Eine Anmeldebestätigung erfolgt nicht. Falls ein Kurs bereits belegt ist, wird Ihnen dies mitgeteilt. Wenn Sie nichts von uns hören, findet der Kurs statt.

Töpferkurs

In diesem Kurs kann jeder die wichtigsten Töpfertechniken sowie das Glasieren erlernen. Die Materialkosten von ca. 5,-- Euro pro Kilo für 2 x gebrannten, glasierten Ton, werden direkt mit der Kursleiterin vor Ort abgerechnet.

Kursnr.: ESE208001
Kursleiterin: Kerstin Weidinger
Kurstage: Di. 24.02., Di. 03.03. und Di. 17.03.2026, jeweils von 18.00 bis 21.00 Uhr
Ort: Werkraum Grundschule Seubersdorf
Gebühr: EUR 63,--

Nähmaschinen-Führerschein (ab 12 Jahre)

Sie haben eine Nähmaschine und kennen sich damit nicht aus? Wann verwende ich welchen Stich? Welche Nadeln benötige ich für welchen Stoff? Welchen Nähfuß verwende ich wann? Wie nähe ich Knopflöcher? Dieser Kurs beantwortet Ihre Fragen - es werden Nähbeispiele geübt.

Kursnr.: ESE209001
Kursleiterin: Kyra Lindner-Wagner
Kurstag: Sa. 24.01.2026 von 10.00 bis 14.00 Uhr
Ort: Handarbeitsraum 1. Stock, Grund- u Mittelschule Seubersdorf
Gebühr: EUR 52,--
Bitte mitbringen: eigene funktionstüchtige Nähmaschine (keine Kinder- oder Overlock-Nähmaschine), Schere, Faden, Nähnadeln, Stoffreste, Bedienungsanleitung Ihrer Nähmaschine - damit es auch zu Hause klappt, Schreibzeug und Block.

Weidenwelten - Rumsteher & Eckerlverschönerer

Lass den Alltag hinter Dir und entspanne bei einer geführten Fantasiereise.
Das anschließende Klangbad mit Kristall- und Tibetischen Klangschalen, kann den Körper entspannen und den Geist beruhigen. Die Schwingungen der Klangschalen können tief in den Körper eindringen, Blockaden lösen und den Energiefluss fördern.

Kursnr.: ESE301001
Kursleiterin: Katrin Mongang
Beginn: Di. 24.02.2026
Kursdauer: 4 x 45 Min., jeweils von 18.00 bis 18.45 Uhr
Ort: Marien-Apotheke Seubersdorf, Schulungsraum - 2. Stock
Gebühr: EUR 24,--
Bitte mitbringen: Matte, Decke, kleines Kopfkissen, Augenkissen oder Schlafmaske, bequeme Kleidung und warme Socken

Klang-Yoga - Workshop

Sanftes Yoga, bewusste Atmung und der Duft ätherischer Öle begleiten Dich auf deiner Reise zur inneren Mitte. Zum Ausklang ein wohltuendes Klangbad zur tiefen Entspannung. Es sind keine Yoga-Vorkenntnisse erforderlich.

Kursnr.: ESE301002
Kursleitung: Kerstin Winter und Katrin Mongang
Kurstag: Fr. 06.03.2026 von 18.00 bis 20.00 Uhr
Ort: Marien-Apotheke Seubersdorf, Schulungsraum - 2. Stock
Gebühr: EUR 26,--
Bitte mitbringen: Yogamatte, Decke, kleines Kopfkissen, Augenkissen oder Schlafmaske, Socken und warme Kleidung

Vinyasa Yoga - sanft und angepasst

Erleben Sie sanfte, fließende Bewegungen und leichte Asanas (Körperübungen) im Einklang mit der Atmung. Für mehr Kraft, Flexibilität und innere Ruhe.
Der Kurs ist für Teilnehmer mit eingeschränkter Mobilität und Anfänger geeignet.

Kursnr.: ESE301003
Kursleiterin: Kerstin Winter
Beginn: Mi. 07.01.2026
Kursdauer: 12 x 60 Min., jeweils von 17.00 bis 18.00 Uhr
Ort: Marien-Apotheke Seubersdorf, Schulungsraum - 2. Stock
Gebühr: EUR 96,--
Bitte mitbringen: Yogamatte, wenn vorhanden einen Yogablock, Decke und dicke Socken

Vinyasa Yoga - Balance und Energie

Erleben Sie die dynamische Verbindung von Atem und Bewegung. Ein fließender Yogastil, der Kraft, Flexibilität und innerer Ruhe fördert.
Dieser Kurs ist für Anfänger und Fortgeschrittene geeignet.

Kursnr.: ESE301004
Kursleiterin: Kerstin Winter
Beginn: Mi. 07.01.2026
Kursdauer: 12 x 60 Min., jeweils von 18.10 bis 19.10 Uhr
Ort: Marien-Apotheke Seubersdorf, Schulungsraum - 2. Stock
Gebühr: EUR 96,--
Bitte mitbringen: Yogamatte, wenn vorhanden einen Yogablock, Decke und dicke Socken

Yoga zwischen Alpakas

Eine besondere Outdoor-Yogastunde, umgeben von Alpakas. Mindestalter 14 Jahre

Kursnr.: ESE301010
Kursleiterin: Cornelia Götz
Kurstag: So. 19.04.2026 von 10.00 bis 11.00 Uhr
Ort: Am Hütberg 7, 92358 Seubersdorf
Gebühr: EUR 16,50
Bitte mitbringen: Matte und bequeme Kleidung

Alpakawanderung

Die Wanderung ist für Menschen mit und ohne Handicap geeignet.
Mit den Alpakas an Ihrer Seite wandern Sie durch den Wald und verweilen auf Waldwiesen. Ein Naturerlebnis für Kinder (ab 8 Jahre) und Erwachsene. Die Wanderung klingt am Alpaka-Hof aus und die Alpakas werden mit Karotten belohnt.

Kursnr.: ESE301015H
Kursleiterin: Cornelia Götz
Kurstag: Fr. 09.01.2026 von 14.00 bis 16.00 Uhr
Treffpunkt: Am Hütberg 7, 92358 Seubersdorf
Gebühr: EUR 33,-- Die Kursgebühr ist pro Alpaka errechnet. Sollten sich (maximal) zwei Personen ein Alpaka teilen, bleibt die Kursgebühr von EUR 33,-- bestehen.
Wichtig sind immer festes Schuhwerk sowie dem Wetter angepasste Kleidung!

Kursnr.: ESE301016H
Kursleiterin: Cornelia Götz
Kurstag: Fr. 20.02.2026 von 14.00 bis 16.00 Uhr
Treffpunkt: Am Hütberg 7, 92358 Seubersdorf
Gebühr: EUR 33,-- Die Kursgebühr ist pro Alpaka errechnet. Sollten sich (maximal) zwei Personen ein Alpaka teilen, bleibt die Kursgebühr von EUR 33,-- bestehen.
Wichtig sind immer festes Schuhwerk sowie dem Wetter angepasste Kleidung!

Kursnr.: ESE301017H
Kursleiterin: Cornelia Götz
Kurstag: Fr. 10.04.2026 von 14.00 bis 16.00 Uhr
Treffpunkt: Am Hütberg 7, 92358 Seubersdorf
Gebühr: EUR 33,-- Die Kursgebühr ist pro Alpaka errechnet. Sollten sich (maximal) zwei Personen ein Alpaka teilen, bleibt die Kursgebühr von EUR 33,-- bestehen.
Wichtig sind immer festes Schuhwerk sowie dem Wetter angepasste Kleidung!

Bodyworkout - "Mach mit - sei fit"

Beim Aufwärmen trainieren wir mit lockernden, schwungvollen und rhythmisch-dynamischen Bewegungen Ihre Kondition. Anschließend folgt ein Ganzkörpertraining für Bauch, Beine, Po, Beckenboden und Rücken.

Kursnr.: ESE302001
Kursleiterin: Maria Seitz-Adler
Beginn: Mi. 07.01.2026
Kursdauer: 13 x 60 Min., jeweils von 17.45 bis 18.45 Uhr
Ort: Grund- und Mittelschule Seubersdorf, Alte Turnhalle
Gebühr: EUR 91,--

Fit und entspannt für den Alltag

In der Aufwärmphase motiviert uns aktuelle Musik zum Herz-Kreislauftraining. Das Workout ist für den ganzen Körper, speziell für Wirbelsäule, Rücken, Bauch und Po, aber auch Beckenbodengymnastik mit Pilates.

Kursnr.: ESE302002
Kursleiterin: Sieglinde Braun
Beginn: Di. 13.01.2026
Kursdauer: 13 x 60 Min., jeweils von 19.00 bis 20.00 Uhr
Ort: Grund- und Mittelschule Seubersdorf, Alte Turnhalle
Gebühr: EUR 91,--

Step Aerobic

Step Aerobic ist ein abwechslungsreiches Herz-Kreislauf-Training mit minimaler Gelenkbelastung, bei dem Beine & Po gestrafft und Ausdauer und Koordination verbessert werden. Step Aerobic bietet Spaß für all diejenigen, die Bewegung zu Musik und einfache Choreografien mögen.

Kursnr.: ESE302003
Kursleiterin: Bianca Hollweck
Beginn: Mo. 12.01.2026
Kursdauer: 10 x 60 Min., jeweils von 18.00 bis 19.00 Uhr
Ort: Grund- und Mittelschule Seubersdorf, Alte Turnhalle
Gebühr: EUR 70,--



Christbaum-verkauf

der

Freiwilligen Feuerwehr Seubersdorf e.V.



Sonntag, 14. Dezember 2025

von 11.00 Uhr bis 15.00 Uhr

am

Rathausvorplatz

Natürlich bieten wir Bäume in unterschiedlichen Größen an.

Auf Wunsch liefern wir diese Innerorts, gerne zu Ihnen nach Hause!





Fit in den "Herbst" - Seniorengymnastik

Dieser Kurs ist ideal für jung gebliebene Senioren - Frauen und Männer, die ihr Wohlbefinden durch ganzheitliche Gymnastik, Spiel, Spaß und Entspannung steigern möchten. Die Kombination aus Bewegung und Erholung kann die Ausgeglichenheit und Lebensfreude fördern und hält das Gehirn fit.

Kursnr.: ESE302004
Kursleiterin: Maria Seitz-Adler
Beginn: Mi. 07.01.2026
Kursdauer: 13 x 60 Min., jeweils von 16.45 bis 17.45 Uhr
Ort: Grund- und Mittelschule Seubersdorf, Alte Turnhalle
Gebühr: EUR 91,--

Rückenfitness

Nach einer Aufwärmphase stärken Sie mit Kräftigungsübungen gezielt Ihre Rückenmuskulatur. Diese Übungen für Arme, Rumpf, Bauch, Beine und Po sind so konzipiert, dass Sie diese auch zu Hause leicht nachmachen können.

Kursnr.: ESE302005
Kursleiterin: Caroline Freihart
Beginn: Mi. 14.01.2026
Kursdauer: 12 x 60 Min., jeweils von 17.15 bis 18.15 Uhr
Ort: Ehem. Grundschule Wissing, Turn- und Mehrzweckraum
Gebühr: EUR 84,--
Bitte mitbringen: Gymnastikmatte und Getränk

Kursnr.: ESE302006
Kursleiterin: Silke Einweck
Kurstage: Mi. 07.01., Mi. 14.01., Mi. 21.01., Mi. 28.01., Mi. 04.02., Mi. 18.02., Mi. 25.02., Mi. 04.03., Mi. 11.03., Mi. 18.03., Mi. 25.03. und Mi. 01.04.2026, jeweils von 18.45 bis 19.45 Uhr
Ort: Ehem. Grundschule Wissing, Turn- und Mehrzweckraum
Gebühr: EUR 84,--
Bitte mitbringen: Gymnastikmatte und Getränk

Ganzkörpertraining

Ein Ganzkörpertraining für Beine, Rücken, Bauch, Po und Arme. Kräftigung und Stabilisierung der Körpermitte ist unser Fokus. Durch die ruhige und kontrollierte Ausführung werden die tiefliegenden Muskeln gekräftigt und die Körperwahrnehmung erhöht.

Kursnr.: ESE302007
Kursleiterin: Sieglinde Braun
Beginn: Di. 13.01.2026
Kursdauer: 13 x 60 Min., jeweils von 9.00 bis 10.00 Uhr
Ort: Dorfhaus, Marktstr. 15, 92358 Schnufenhofen
Gebühr: EUR 91,--
Bitte mitbringen: Matte, Handtuch und ausreichend Wasser. Kleine Geräte wie Hantel, Theraband kommen im späteren Verlauf zum Einsatz, sind aber am Anfang nicht erforderlich.

Rückenfit

Durch Übungen zur Mobilisation, Kräftigung, Koordination und Körperwahrnehmung kann sich die Körperhaltung verbessern. Die alltagsrelevanten Muskeln werden intensiv gekräftigt, die Wirbelsäule stabilisiert, Tiefenmuskeln aktiviert sowie das optimale Zusammenspiel aller Muskeln gefördert.

Kursnr.: ESE302008
Kursleiterin: Caroline Freihart
Beginn: Fr. 16.01.2026
Kursdauer: 12 x 60 Min., jeweils von 9.00 bis 10.00 Uhr
Ort: Marien-Apotheke Seubersdorf, Schulungsraum - 2. Stock
Gebühr: EUR 84,--
Bitte mitbringen: Matte, bequeme Sportbekleidung

Smovey - Outdoor

Durch die Vibration der grünen Ringe wird die Tiefenmuskulatur trainiert, der Lymphfluss aktiviert und Körperzellen vitalisiert. Durch die Schwingungen können zusätzlich Verspannungen gelöst werden. Bei Bedarf werden Ringe gestellt.

Kursnr.: ESE302010
Kursleiterin: Maria Seitz-Adler
Beginn: Mi. 04.03.2026
Kursdauer: 6 x 60 Min., jeweils von 19.00 bis 20.00 Uhr
Ort: Treffpunkt: Parkplatz der Turnhalle der Grund- und Mittelschule
Gebühr: EUR 54,-- inkl. EUR 12,- Leihgebühr für Smoveys
Bitte mitbringen: Wettergerechte Kleidung
Geben Sie bei der Buchung bitte an, ob Leih-Smoveys benötigt werden oder nicht.

Zumba®

Ein Tanz-Fitness-Workout, bei dem Dein Herz-Kreislauf-System so richtig in Schwung kommen kann und die Fettverbrennung angekurbelt wird. Zumba ist schweißtreibend, kann gleichzeitig Deine Muskeln stärken, Dich fit und Deinen Kopf frei machen. Mit viel Spaß und toller Latino Musik, Basic Schritte kennenlernen.

Kursnr.: ESE302015
Kursleiterin: Bianca Hollweck
Beginn: Do. 08.01.2026
Kursdauer: 9 x 60 Min., jeweils von 18.00 bis 19.00 Uhr
Ort: Grund- und Mittelschule Seubersdorf, Alte Turnhalle
Gebühr: EUR 72,--
Bitte mitbringen: Kleine Hanteln (max. 1 kg)

Zumba® Fitness (ab 12 Jahre)

Bei Zumba kommt es nicht auf Perfektion an, sondern auf gute Stimmung und ein angenehmes Körpergefühl. Durch die rhythmischen Bewegungen wird der ganze Körper trainiert.

Kursnr.: ESE302016
Kursleiterin: Sophia Iberl
Beginn: Mo. 12.01.2026
Kursdauer: 8 x 60 Min., jeweils von 17.45 bis 18.45 Uhr
Ort: Bürgersaal, Schulstr. 1
Gebühr: EUR 64,--

Zumba® Kids (3 - 6 Jahre)

In diesem Kurs lernen 3 bis 6-jährige Kinder einfache Tänze, bei denen das Rhythmusgefühl und die Körperwahrnehmung ausgeweitet wird. Zudem werden kleine kreative Angebote, wie zum Beispiel das Basteln einer Trommel durchgeführt. Der Kurs findet ohne das Beisein der Eltern statt.

Kursnr.: ESE302901
Kursleiterin: Sophia Iberl
Beginn: Fr. 16.01.2026
Kursdauer: 8 x 45 Min., jeweils von 13.30 bis 14.15 Uhr
Ort: Bürgersaal, Schulstr. 1
Gebühr: EUR 48,--

Zumba® Kids (6 - 12 Jahre)

Der Kurs findet ohne das Beisein der Eltern statt.

Kursnr.: ESE302902
Kursleiterin: Sophia Iberl
Beginn: Fr. 16.01.2026
Kursdauer: 8 x 60 Min., jeweils von 14.15 bis 15.15 Uhr
Ort: Bürgersaal, Schulstr. 1
Gebühr: EUR 64,--

Kohl und Kraut – heimische Vitaminbombe

Von Blaukraut über Kohlrabi und Rosenkohl bis hin zum Weißkraut. Die Auswahl der heimischen Kohlsorten ist groß. Wir erstellen mit Bio-Produkten gemeinsam ein 3-Gänge-Menü mit dem Schwerpunkt auf saisonales Kohlgemüse. Egal, ob mit tierischen Produkten oder ohne. Der Vielfalt an Gerichten ist keine Grenze gesetzt. Ernähren Sie sich vegetarisch, vegan oder haben Lebensmittelunverträglichkeiten? Bitte bei der Anmeldung angeben!

Kursnr.: ESE305001
Kursleiter: Moritz Lengenfelder
Kurstag: Di. 20.01.2026 von 18.00 bis 22.00 Uhr
Ort: Grund- und Mittelschule Seubersdorf, Schulküche
Gebühr: EUR 51,-- inkl. Materialkosten EUR 23,-
Bitte mitbringen: Kochschürze, Geschirrtuch und Behälter für Kostproben

Tolle Knolle - Kartoffel & Co. Saisonal kreativ auf dem Teller

Wurzelgemüse kann viel mehr, als nur in der Suppe zu landen. Verfeinert mit guten Gewürzen entwickelt sich ein aromatischer Genuss. Gemeinsam kochen wir mit Bio-Produkten drei Gänge gefüllt mit einer tollen Auswahl an saisonalem Wurzelgemüse. Ernähren Sie sich vegetarisch, vegan oder haben Lebensmittelunverträglichkeiten? Bitte bei der Anmeldung angeben!

Kursnr.: ESE305002
Kursleiter: Moritz Lengenfelder
Kurstag: Di. 10.02.2026 von 18.00 bis 22.00 Uhr
Ort: Grund- und Mittelschule Seubersdorf, Schulküche
Gebühr: EUR 51,-- inkl. Materialkosten EUR 23,-
Bitte mitbringen: Kochschürze, Geschirrtuch und Behälter für Kostproben

Hülsenfrüchte – heimisches Superfood

Linsen, Bohne oder Erbsen. Sie sind voll mit pflanzlichem Eiweiß, Ballaststoffen, Vitaminen und Mineralstoffen – sozusagen ein heimisches Superfood. Zusammen erstellen wir mit Bio-Produkten ein 3-Gänge-Menü, das die Kreativität und Vielfältigkeit der Hülsenfrüchte zeigen wird. Ernähren Sie sich vegetarisch, vegan oder haben Lebensmittelunverträglichkeiten? Bitte bei der Anmeldung angeben!

Kursnr.: ESE305003
Kursleiter: Moritz Lengenfelder
Kurstag: Di. 17.03.2026 von 18.00 bis 22.00 Uhr
Ort: Grund- und Mittelschule Seubersdorf, Schulküche
Gebühr: EUR 51,-- inkl. Materialkosten EUR 23,-
Bitte mitbringen: Kochschürze, Geschirrtuch und Behälter für Kostproben

Wildkräuterküche – Frühlingserwachen in der Natur vor unserer Haustür

Bärlauch, Brennnessel, Löwenzahn, Giersch, Spitzwegerich, Gundermann. Die Liste ist lang. Heimische Wildkräuter können eine ausgewogene und gesunde Küche optimal ergänzen und geschmacklich verfeinern. Gemeinsam zaubern wir mit Bio-Produkten drei Wildkräuter-Gänge, die nur ein kleiner Auszug dessen sind, was die heimische Wildkräuterküche zu bieten hat. Ernähren Sie sich vegetarisch, vegan oder haben Lebensmittelunverträglichkeiten? Bitte bei der Anmeldung angeben!

Kursnr.: ESE305004
Kursleiter: Moritz Lengenfelder
Kurstag: Di. 28.04.2026 von 18.00 bis 22.00 Uhr
Ort: Grund- und Mittelschule Seubersdorf, Schulküche
Gebühr: EUR 51,-- inkl. Materialkosten EUR 23,-
Bitte mitbringen: Kochschürze, Geschirrtuch und Behälter für Kostproben



KINDERGÄRTEN

WASSERSCHATZKISTE IM KINDERGARTEN

„Ohne Wasser können wir nicht leben" – unter diesem Motto hat der Kindergarten aus Velburg mit dem Bauernverband Neumarkt kürzlich die sogenannte Wasserschatzkiste im Kindergarten St. Georg übergeben. In den kommenden Monaten erhalten die Kinder dort die Möglichkeit, das Element Wasser als lebenswichtige Ressource zu erforschen. „Wir haben gemeinsam darauf geachtet, das Wasser nicht zu verschwenden und unsere Tassen fleißig leer zu trinken, denn ohne Wasser können wir nicht leben", berichtete Lisa Maget, Leiterin des Kindergartens St. Johannes in Velburg. Sie übergab die Wasserschatzkiste an ihre Kolleginnen Tanja Wittl und Iris Koller. Der Bauernverband stellt das Projekt in Zusammenarbeit mit dem Wasserwirtschaftsamt für den gesamten Landkreis Neumarkt bereit. Nach der Premiere in Velburg und dem aktuellen Einsatz in Seubersdorf können sich nun weitere Kindergärten und Schulen im Kindergarten St. Georg vormerken lassen. Sobald das Projekt in Seubersdorf abgeschlossen ist, werde es weitergegeben, bestätigte der stellvertretende Vorsitzende des Bauernverbandes, Konrad Maget, bei der Übergabe.

Auch Pfarrer Peter Gräff, der gemeinsam mit Kirchenpfleger Dieter Weidner anwesend war, lobte die enge Vernetzung der Einrichtungen und dankte dem Bauernverband für die Möglichkeit, Kinder frühzeitig für das Thema Wasser zu sensibilisieren.

Wie wertvoll die Wasserschatzkiste für den pädagogischen Alltag ist, betonte Lisa Maget ebenfalls: Für jedes Angebot gebe es eine Ablaufbeschreibung sowie umfangreiche Materialien. Unter anderem bauten die Erzieherinnen gemeinsam mit den Kindern einen großen Wasserfilter, in dem gut zu beobachten war, wie Wasser durch verschiedene Schichten gereinigt wird.

„Die Kinder lernten das Wasser mit allen Sinnen kennen" – vom Schmecken und Sehen bis hin zum Tasten und Hören. Auch der Wasserkreislauf wurde anschaulich dargestellt. Bald, so hoffen die Erzieherinnen, können die Kinder sogar das Wort „Kondensation" erklären.



Bild und Text Vera Gabler

BUNDESWEITER VORLESETAG

Bundesweit haben sich im November Kinder in verschiedenen Einrichtungen gesammelt, um Geschichten zu lauschen. Der Vorlesetag ging unter dem Motto „Vorlesen spricht deine Sprache" in die 22. Runde. Auch die Kindertagesstätte Haus Johannes nahm an der Aktion teil und konnte neben Bürgermeister Andreas Steiner, der Büchereileiterin Margitta Kahl auch die freie Mitarbeiterin des Neumarkter Tagblattes Vera Gabler als Vorleser gewinnen. Die Atmosphäre war herzlich, die Kinder setzen sich rund um den Vorleser und bevor die mitgebrachten Geschichten erzählt wurden, gab es auch eine kleine Vorstellungsrunde. Durch diese Mischung aus professionellen Programmpunkten und vielen freiwilligen Initiativen wirkt der Bundesweite Vorlesetag wie ein verbindendes Projekt, das Menschen jeden Alters über Geschichten zusammenbringt.



Bild und Text Vera Gabler



Die APP für Dein E-REZEPT

kostenlos & regional





Kosten-freie same-day-Lieferung!*

Laden im App Store · JETZT BEI Google Play

Deine Medikamente sicher und bequem von zuhause bestellen! So einfach geht's!

Voraussetzungen

Ein NFC-fähiges Smartphone
Das trifft heutzutage auf fast alle Smartphones zu!

Die elektronische Gesundheitskarte (eGK)
Diese erkennst Du am Kontaktlos-Symbol und der 6-stelligen Kartennummer rechts oben.

App installieren und von allen Vorteilen der Rathaus-Apotheke profitieren!
QR-Code scannen, die App installieren und ein Benutzerkonto anlegen oder einloggen.

E-Rezept einlösen

1. Die Gesundheitskarte verifizieren

- in unserer App den Button „Rezept" oder „E-Rezept einlösen" auswählen
- die 6-stellige Kartennummer eingeben
- anschließend die Handynummer eintragen
- und den per SMS zugesendeten Verifizierungscode eingeben

2. Die Gesundheitskarte scannen

Halte deine Gesundheitskarte möglichst ruhig einige Sekunden direkt auf die Rück- oder Vorderseite deines Smartphones. Bitte beachte, dass NFC in deinen Handyeinstellungen aktiviert sein muss.

3. Verordnungen einsehen und bestellen

Füge nach Bedarf weitere Wunschprodukte oder aktuelle Angebote dem Warenkorb hinzu. Um die Bestellung abzuschließen kannst du auswählen wie du deine Ware erhalten möchtest, z. B. per Lieferdienst. Die Bezahlung erfolgt mit Paypal, Rechnung, Kartenzahlung oder natürlich in bar.

Noch Fragen?
Sprich uns gerne direkt an!

Öffnungszeiten:
Montag, Dienstag, Donnerstag 8.00 – 13.00 Uhr · 14.00 – 18.30 Uhr
Mittwoch, Freitag 8.00 – 13.00 Uhr · 14.00 – 18.00 Uhr,
Samstag 8.00 – 12.00 Uhr

*Bei Bestelleingang bis 12 Uhr und Verfügbarkeit:
Montag bis Freitag in Velburg, Deining, Seubersdorf, Neumarkt, Parsberg und Hohenfels.

Apotheker Christoph Unglaub e.K.

RATHAUS-APOTHEKE

Stadtplatz 1 · 92355 Velburg · Telefon 09182 932220
apothekevelburg · info@apotheke-velburg.de
UNGLAUBlicher Onlineshop: www.apotheke-velburg.de

Anmeldung Kindergartenplatz

Die Anmeldung für das Kindergartenjahr September 2026 bis August 2027 ist vom **15.12.25 - 15.01.26** möglich.
Die Anmeldung erfolgt ausschließlich über das Onlineformular unter https://seubersdorf.de/leben-wohnen/schulen-und-kindergaerten/kita-platz-anfrage/, oder ganz einfach über diesen QR Code.

Wer sein Kind ab September 2026, Januar 2027, März 2027 oder zu einem anderen Zeitpunkt, bis August 2027 in einer der Kindertagesstätten in der Gemeinde Seubersdorf anmelden möchte, wird gebeten, dies, bis zum Ablauf der oben genannten Frist online zu tun.
Bereits getätigte "Voranmeldungen" in einer der Einrichtungen werden nicht berücksichtigt.
Sollte ihr Kind bereits auf einer Warteliste stehen, ist auch hier eine erneute Anmeldung notwendig.

https://seubersdorf.de/leben-wohnen/schulen-und-kindergaerten/kita-platz-anfrage/

Bei Fragen wenden Sie sich bitte an die jeweilige Einrichtung:

- Kita Seubersdorf: Frau Koller / Frau Wittl 09497/444
- Kita Batzhausen: Frau Feichtmeier 09497/1490
- Montessori Wissing: Frau Böhle/ Frau Krotter/ Frau Dischner 09497/9496180
- Gemeindeverwaltung Seubersdorf: Frau Maier 09497/9419614

Genauere Informationen und die Möglichkeit die Einrichtungen zu besichtigen erhalten Sie auch bei den Informationsveranstaltungen der Einrichtungen:

Kita St. Georg Seubersdorf:
Am Donnerstag, den 08. Januar 2026 von 15.00-16.00 Uhr

Kita Haus Johannes Batzhausen:
Nach telefonischer Vereinbarung

Montessori Kinderhaus Wissing:
Am mittwoch, den 10. Dezember 2025 ab 19.00 Uhr

www.seubersdorf.de



AUS DEM VEREINSLEBEN

WILDE WALDMEISTER

Die Weihnachtszeit steht vor der Tür und damit die perfekte Gelegenheit um gemeinsam mit den Kindern der Wilden Waldmeister Gruppe kreative Deko für Zuhause oder zum Verschenken zu basteln.
Unter Anleitung entstanden eine Vielzahl liebevoll gestalteter Stoff-Drahtbäumchen, die auf dünnen Birkenholzscheiben befestigt und mit Goldsternen verziert wurden.
Sowie lustig anzusehende Rentiere aus Rundholz mit roter Nase und wärmenden Schal. Voller Stolz präsentierten die jungen Bastler am Ende des Nachmittags ihre Kunstwerke und es stand fest: Alle freuen sich auf die bevorstehende Advents- und Weihnachtszeit.



OGV EICHENHOFEN RAUBRITTER

So bunt wie die Blätter der Bäume im Herbst sind, haben die Jungs und Mädels sich getroffen und gemeinsam ihre Drachen bemalt. Die Gestaltungsideen der Kinder waren rießengroß. Von Traktor, Pferd, Meerjungfrauen und Pokemon war alles dabei.



OGV SEUBERSDORF

Bei der Gartenjahrabschlussfeier des Kreisverbandes für Gartenbau und Landespflege Neumarkt in Lauterhofen wurden 5 OGV Mitglieder ausgezeichnet. Ein Mitglied erreichte den 3. Platz, drei den 2. Platz und ein Mitglied den 1. Platz beim Vorgarten und Blumenschmuckwettbewerb 2025.
Wir gratulieren allen Preisträgern sehr herzlich.



HUBERTUS SCHÜTZEN SEUBERSDORF

SCHÜTZENVEREIN HUBERTUS SEUBERSDORF FEIERT 100-JÄHRIGES JUBILÄUM

Mit einem festlichen Abend und zahlreichen Ehrungen beging der Schützenverein Hubertus Seubersdorf sein 100-jähriges Bestehen.

Besonderer Höhepunkt war das Ausschießen der Jubiläumsscheibe, die von Bürgermeister Andreas Steiner gestiftet wurde. Bei den Standschützen sicherte sich Johann Weidner den Sieg, während Walter Böhme bei den Auflageschützen triumphierte.

Parallel dazu fand das traditionelle Königsschießen statt. In der Schützenklasse durfte sich Klemens Schmalz über die Königswürde freuen. Ihm folgten Johann Weidner und Stefan Schmid.

Auch der Nachwuchs zeigte beeindruckende Leistungen: In der Jugendklasse holte sich Matthias Pöller die Königsscheibe. Dahinter platzierten sich Maximilian Frank und Raphael Vögl.

Die zahlreichen Besucher zeigten sich beeindruckt von der hervorragenden Organisation und der festlichen Atmosphäre. Musikalische Beiträge sowie viele persönliche Begegnungen machten den Abend zu einem besonderen Erlebnis.



Die stimmungsvolle Jubiläumsfeier zeigte eindrucksvoll, wie lebendig und fest verankert die Schützentradition in Seubersdorf auch nach 100 Jahren ist.



FREIWILLIGE FEUERWEHR BATZHAUSEN

FEUERWEHR BATZHAUSEN: BRANDSCHUTZERZIEHUNG IM „HAUS JOHANNES“

Wie in jedem Jahr besuchte die Feuerwehr Batzhausen auch heuer im November die Kindertagesstätte „Haus Johannes“, um den Kindern das Thema Brandschutz näherzubringen. Die Erzieherinnen hatten bereits im Vorfeld wichtige Grundlagen vermittelt – vom sicheren Umgang mit Feuer über das richtige Verhalten im Notfall bis hin zum korrekten Absetzen eines Notrufs. Am Aktionstag selbst kamen Kommandant Rainer Böhm, Kreisbrandmeister Matthias Lutter sowie weitere Feuerwehrkräfte in den Kindergarten.

Zu Beginn der Übung wurde ein Brandalarm ausgelöst, um den Ernstfall realistisch zu üben. Etwa 90 Kinder verließen zügig und geordnet über die vorgesehenen Fluchtwege das Gebäude. Am Sammelplatz in der Pfarrkirche kontrollierten die Erzieherinnen die Vollzähligkeit ihrer Gruppen und gaben diese Rückmeldung an den Kommandanten weiter. Anschließend stellte Kreisbrandmeister Lutter den Kindern Fragen rund um das Thema Brandschutz, bevor er den weiteren Ablauf des Tages erklärte.

Ein besonderes Highlight war auch in diesem Jahr die Besichtigung der Einsatzfahrzeuge – erstmals mit dem neuen Mittleren Löschfahrzeug (MLF) der Feuerwehr Batzhausen. In kleinen Gruppen konnten die Kinder die Fahrzeuge erkunden, während die Feuerwehrleute ihnen die Ausstattung kindgerecht erklärten.

Am Nachmittag besuchten die älteren Kinder, die „Riesen“, das Feuerwehrgerätehaus. Dort wurde ihnen unter anderem gezeigt, wie ein Rauchmelder funktioniert. Außerdem demonstrierten die Feuerwehrleute, wie sich ein Feuerwehrmann Schritt für Schritt in einen Atemschutzgeräteträger verwandelt. Ziel war es, den Kindern eventuelle Ängste vor dem ungewohnten Erscheinungsbild oder den Atemgeräuschen zu nehmen.

Zum kreativen Ausklang durften die Kinder in der Fahrzeughalle Feuerwehrfahrzeuge ausmalen. Als besondere Erinnerung an diesen erlebnisreichen Tag erhielt jedes Kind ein kleines Bilderbuch zum Mitnehmen.

Die Brandschutzerziehung ist ein wichtiger Bestandteil der langjährigen Zusammenarbeit zwischen der Kindertagesstätte „Haus Johannes“ und der Feuerwehr Batzhausen. Auch für das kommende Jahr sind wieder ähnliche Aktionen geplant, um den Kindern spielerisch und altersgerecht das Thema Brandschutz zu vermitteln.





SG BATZHAUSEN/DASSWANG/ FREIHAUSEN/SEUBERSDORF

GROSSE FREUDE BEI DEN F-JUGEND-FUSSBALLERN UNSERER SG!

Pünktlich zum Saisonauftakt stattete das Ingenieurbüro Betaplan GmbH für Kanalsanierung, vertreten durch Alexander Kühnlein, die Mannschaft mit neuen Trikots aus. Die Kinder freuten sich riesig über die Spende. Somit konnte die Hinrunde bereits erfolgreich abgeschlossen werden und der Auftakt der Hallensaison steht bevor.

Die beiden Trainer Thomas Mittermeier und Harald Mößel bedanken sich im Namen aller SG-Vereine recht herzlich bei dem Sponsor.



AUCH DIE D1 WURDE MIT TRAININGSJACKEN AUSGESTATTET

Und man kann sagen, dass das neue Outfit richtig Glück gebracht hat. Die D1 der Spielgemeinschaft Batzhausen-Daßwang-Freihausen-Seubersdorf hat es in der Hinrunde auf Platz 1 der Tabelle geschafft und ließ alle anderen Mannschaften hinter sich. Die Fußballer aus dem Jahrgang 2013 mit dem Trainer Team um Michael Maier, Daniel Meier, Fabian Weigert und Lukas Glas kürten sich so zum Herbstmeister und wollen in die nächste Liga aufsteigen. Der Glücksbringer war bei der D1 PROK-Räder mit Inhaber Peter Rester, der als Sponsor die Trainingsjacken finanziert hat. An dieser Stelle bedanken wir uns nicht zum ersten Mal ganz herzlich bei Peter Rester für diese großzügige finanzielle Unterstützung unserer U13 Mannschaft.



Prok-Räder

EICHENHOFEN

BÜCHERWÜRMER AUFGEPASST -

Auch in Eichenhofen können lesefreudige jetzt fündig werden. Im Anbau des Dorfhauses steht ein Regal mit vielen tollen Büchern bereit. Egal ob Erwachsener, Jugendlicher oder Kind, für Jeden ist etwas dabei.



KOMMT, WIR WOLL'N LATERNE LAUFEN

hieß es am 16. November.

Am Dorfhaus trafen sich Jung und Alt zu einer kleinen Andacht und dem Martinsspiel. Mit bunten Laternen in den Händen, begleitet von einigen Musikern aus dem Dorf und dem „Heiligen Martin" auf einem Pferd zogen alle zum Anwesen von Familie Auto Wittl um dort bei Punsch und einer kleinen Stärkung den Abend ausklingen zu lassen.



Herzlich bedanken möchten sich die Organisatoren bei allen mitwirkenden Kindern, Schauspielern, Musikern, Frau Sigrid Fromm (aus Parsberg) für das bereitstellen ihres Pferdes und der Feuerwehr fürs absperren. Sowie bei Familie Wittl für die Bewirtung.

KRANKENPFLEGEVEREIN SEUBERSDORF

Am 22.11.2025 konnte die Vorstandschaft des Krankenpflegevereins Seubersdorf im schön geschückten Bürgersaal seine Mitglieder zu Kaffee und Kuchen begrüßen.

Gleich zu beginn begeisterte der Kinderchor Seubersdorf die Besucher mit ihren musikalischen Darbietungen.

Schön, dass Sie alle da waren.

Mein besonderer Dank gilt den fleißigen Bäckerinnen und Helfern/innen.

Die Vorstandschaft wünscht allen Mitgliedern und Freunden des Krankenpflegevereins ein frohes und gesegnetes Weihnachtsfest und ein Gutes Neues Jahr.



FASCHINGSVEREIN KATZENFLIACHA SCHNUHOF E.V.

Die Winterzeit ist angebrochen, der Advent läutet die besinnliche Zeit ein. Das bedeutet für alle Faschingsfreunde aber auch, dass der närrische Höhepunkt des Jahres nicht mehr weit ist.
Das Orgateam des Faschingszuges Schnuhof lädt deswegen wieder alle Gruppierungen und Vereine ein, sich am Faschingszug in Schnufenhofen zu beteiligen. Dieser startet am Faschingssonntag, dem 15. Februar 2026 um 14 Uhr in Schnufenhofen. Nutzt deshalb die Wintertage und seid dabei kreativ wie die Gardeburschen aus Schnuhof, die bereits seit einigen Wochen den Prunkwagen des Prinzenpaares auf Vordermann bringen und neu gestalten.



Die Anmeldeunterlagen können unter www.seubersdorf.de heruntergeladen werden. Das Orgateam weist auf die Maßbegrenzungen für motorisierte Motivwägen hin, die eingehalten werden müssen. Der Bürgermeister als Schirmherr und das Orgateam freuen sich schon auf zahlreiche Anmeldungen und viele bunte Gruppen.

NEUE JUGENDGARDE STEHT AUF STARTPOSITION

Beim Faschingsverein Katzenfliacha Schnuhof tanzen in dieser Faschingssaison nicht nur die Mädels in der Kindergarde und in der Prinzengarde, sondern jetzt auch die neue Jugendgarde. Nachdem am Faschingsdienstag dieses Jahres viele Mädels ihren letzten Auftritt für die Kindergarde hingelegt hatten und eigentlich altersmäßig ausgeschieden wären, flehten sie die Vorstandschaft des Vereines an, weitermachen zu dürfen. Die Vorstandschaft ließ sich da natürlich nicht lange bitten und beschloss damals spontan, für die Saisons 2026 eine Jugendgarde zu gründen. Nachdem das Organisatorische in den Sommermonaten geklärt wurde, Kostüme beschafft, Trainerinnen gefunden und auch der Trainingsplan festgelegt wurde, fanden sich die Mädels vor einigen Wochen zum ersten Training zusammen und studieren seitdem ihre Tänze ein. Den ersten Auftritt, ihre Premiere, wird die Jugendgarde beim Faschingsauftakt am 14.11.2025 im Dorfhaus Schnufenhofen haben. Wer die Jugendgarde für einen Auftritt buchen möchte, kann das bei Alexandra unter der Telefon-Nr. 0171 2439524 machen.
Ebenso steht die Prinzengarde in den Startlöchern. Auch hier gibt es einige neue und altbekannte Gesichter. Die Mädels sind ebenso schon Monate erfolgreich im Training und können es kaum erwarten, bis die Faschingssaison losgeht. Auch sie zeigen einen Vorgeschmack auf ihre Tänze beim Faschingsauftakt. Die Prinzengarde kann mit Gardemarsch und Showtanz bei Emily unter der Tel.-Nr. 0171 7629511 und Jasmin unter der 0170 1286572 gebucht werden.





FRAUENBUND SEUBERSDORF

Frauenbund Seubersdorf

ADVENTSAKTION AM WOCHENMARKT

Der Frauenbund bedankt sich herzlich bei Mathilde und Josef Betz, die uns in diesem Jahr wieder großzügig eine Tanne zum Binden der Adventskränze zur Verfügung gestellt haben. Aus dem gespendeten Grün konnten zahlreiche Adventskränze gebunden und einige davon liebevoll verziert werden.
Nach der Segnung durch Pfarrer Peter Gräff wurden die Adventskränze verkauft. Begleitet wurde die Aktion von Glühwein, Kinderpunsch und Weihnachtsgebäck, die zu einer gemütlichen und vorweihnachtlichen Atmosphäre beitrugen.
Wir danken allen, die uns in irgendeiner Weise unterstützt haben – sei es durch Spenden, Mithilfe oder ihren Besuch. Ohne diese wertvolle Unterstützung wäre unsere Adventsaktion nicht möglich gewesen.



FRAUENBUND HILFT ERKRANKTER FRAU

Seubersdorf. „Nadine ist noch weit weg vom normalen Leben", sagt Christine Heislbetz über den aktuellen Zustand ihrer Tochter. Wie berichtet, leidet die 26-jährige Erzieherin unter einer autoimmunen Erkrankung mit extremer Schwäche und Erschöpfung.
Als Kerstin Weidinger als Vorsitzende des Frauenbundes zusammen mit ihrer Stellvertreterin Marielle Mirwald von dem Schicksal erfuhren und in der Vorstandschaft den Antrag stellten, den diesjährigen Erlös vom Palmbüschelverkauf an die Familie Heislbetz aus Ottmaring zu spenden, gab es einstimmige Zustimmung. Und so konnte der Frauenbund 500 Euro spenden.
„Wenn ein gesunder Mensch eine Nacht schläft, lädt sich der innere Akku auf über 90 Prozent auf – bei Nadine sind es nach vielen Stunden Schlaf höchstens 30 Prozent." Dazu kommen viele weitere Symptome: chronische Schmerzen, Probleme mit dem Gleichgewicht – und die extreme Licht- und Lärmempfindlichkeit.



Es sei nicht nur die Rundumbetreuung, an der sich neben der Familie auch Nadines Freund beteiligt, die medizinische Versorgung mit Kauf von Medikamenten seien finanzielle Herausforderungen, die die Familie selbst tragen müsse.

PARTNERSCHAFTSVEREIN SEUBERSDORF - KIRCHDORF

Seubersdorf. Über eine „aktuell erfreuliche Entwicklung" bei der Partnerschaft zwischen Seubersdorf und Kirchdorf a.d. Krems informierte Bürgermeister Andreas Steiner bei der Jahreshauptversammlung des Partnerschaftsvereins (PVSK). Dies bezog er auf die Besuche in der oberösterreichischen Stadt und die Ergebnisse der guten Gespräche mit dem fast genau vor einem Jahr neu gewählten Bürgermeisters Dr. Markus Ringhofer sowie mehreren Vertretern der politischen Gremien von Kirchdorf.

Welche Bedeutung die 1993 offiziell besiegelte Partnerschaft für die Gemeinde Seubersdorf weiterhin besitzt, werde laut PVSK-Vorsitzendem Konrad Schmid bei seiner einleitenden Begrüßung der Mitglieder im Bürgersaal dadurch unterstrichen, dass von Seiten der Kommune die drei Bürgermeister Andreas Steiner, Thomas Meier und Karl Solfrank sowie Gemeinderat Stefan Schmid anwesend waren.

Vor zwei Jahren hatte Konrad Schmid die Leitung des Partnerschaftsvereins übernommen. In seinem Rückblick wies er darauf hin, dass es seit 2020 aus diversen Gründen, insbesondere aber pandemiebedingt, zwischen Seubersdorf und Kirchdorf kaum mehr Verbindungen gegeben hatte. Mittlerweile konnten schon wieder einige Treffen in Kirchdorf stattfinden – inklusive Begegnungen mit früheren bzw. immer noch aktiven Kirchdorfer Begleitern der Partnerschaft wie mit den drei „Gründungspionieren" Altbürgermeister Ferdinand Kaineder, Gottfried Vrana und Franz Rettenbacher sowie dem langjährigen Bürgermeister Wolfgang Veitz.

„Wie wichtig auch meinem Bürgermeister-Kollegen Markus Ringhofer die freundschaftlichen Beziehungen unserer beiden Kommunen und den Vereinen sind, durften wir erst vor Kurzem beim 50jährigen Stadtjubiläum wieder erfahren", erklärte Andreas Steiner im weiteren Verlauf der Versammlung. Er und PVSK-Vorsitzender Schmid waren im Juni nach Kirchdorf zu den mehrtägigen Feierlichkeiten eingeladen worden. Beim Meinungsaustausch mit 1. Bürgermeister Dr. Ringhofer, den beiden stellvertretenden Bürgermeistern Mag. Stipo Luketina und Alexander Hauser sowie Obleuten der politischen Gremien und städtischen Ausschüssen gab es laut Bürgermeister Andreas Steiner sowohl von seiner Seite als auch von den Repräsentanten aus Kirchdorf die klare Verständigung auf Weiterführung und Intensivierung der Partnerschaft auf verschiedenen Ebenen. Und Andras Steiner konnte dies konkretisieren: „Ein Gegenbesuch unserer Freunde aus Kirchdorf bei uns in Seubersdorf ist für Anfang des Jahres 2026 geplant!"

Nach dem Kassenbericht des 2. Vorsitzenden Rudolf Ferstl und der Entlastung der Vorstandschaft standen Neuwahlen und Ehrungen auf der Tagesordnung. Wiedergewählt wurden der 1. Vorsitzende Konrad Schmid, die beiden stellvertretenden Vorsitzenden Rudolf Ferstl und Helmut Großhauser sowie der Schriftführer Günter Treiber. Aufgrund seiner Funktion als 1. Bürgermeister gehört Andreas Steiner dem Beirat ebenso weiterhin an wie die wiedergewählten Ausschussmitglieder Günther Gruber und Stefan Schmid. Kassenprüfer sind Johann Böhm (wieder gewählt) und Gerhard Wittl (neu gewählt) aus Eichenhofen, der Norbert Kahlmeyer aus Batzhausen als Revisor nachfolgt.

Kahlmeyer hatte zusammen mit Johann Böhm seit der Gründung bis jetzt die Kassenprüfung des PVSK durchgeführt. Vorsitzender Schmid dankte ihm für die 32jährige Tätigkeit und überreichte ein Abschiedsgeschenk. Bürgermeister Andreas Steiner hob ebenfalls das lange ehrenamtliche Wirken von Norbert Kahlmeyer im Sinne und zugunsten der Partnerschaft zwischen Seubersdorf und Kirchdorf hervor.

Lobende Worte fanden Schmid und Bürgermeister Steiner für das langjährige Vorstandsmitglied Helmut Eberl aus Seubersdorf, der nun aus gesundheitlichen Gründen nicht anwesend sein konnte und aus dem Beirat ausscheidet. „Als stellvertretender Vorsitzender, als Beiratsmitglied und seit Bestehen des Vereins als perfekter Chronist für alle Begebenheiten rund um die Partnerschaft, hat sich unser Ehrenmitglied Helmut Eberl große Verdienste erworben", so Schmid in der Laudatio.

Dem Beirat gehört künftig auch die Gemeinderätin Andrea Götz aus Seubersdorf nicht mehr an. Dennoch wird sie wie zuletzt weiterhin für den Partnerschaftsverein die Aufgabe als Organisationsleiterin beim alljährlichen Ferienprogramm der Gemeinde Seubersdorf übernehmen. Der PVSK will 2026 wieder mit der „Wurzeralm-Wanderung" dabei sein. Dies hat sich längst etabliert und bietet die ideale Gelegenheit für die teilnehmenden Kinder und Jugendlichen, bei diesem dreitägigen Ausflug die oberösterreichische Region rund um die Partnerstadt Kirchdorf kennenzulernen. Dem ehrenamtlichem Helferteam der diesjährigen Tour sprach Vorsitzender Konrad Schmid im Namen des gesamten Vorstandsgremiums zum Schluss der Versammlung ein großes Kompliment und Dankeschön aus.



Rund um den Partnerschafts-Stein, einem Jubiläumsgeschenk der österreichischen Stadt Kirchdorf, gruppierten sich nach der Jahreshauptversammlung des Partnerschaftsvereins Seubersdorf-Kirchdorf die Funktionäre der neu gewählten Vorstandschaft und die Repräsentanten der Gemeinde Seubersdorf. Besonders geehrt wurde Norbert Kahlmeyer (3. von rechts) zum Abschied nach 32jähriger Tätigkeit als Kassenprüfer. Dazu gratulierten (von links) 1. Bürgermeister Andreas Steiner, Gemeinderat Stefan Schmid, 2. Vorsitzender Rudolf Ferstl, 3. Bürgermeister Karl Solfrank, die beiden Kassenprüfer Gerhard Wittl und Johann Böhm, 2. Bürgermeister Thomas Meier und 1. Vorsitzender Konrad Schmid.
Foto: Gabler


MAX BÖGL
Bereit für den nächsten Schritt?
Wir warten auf Dich!
Frohe Weihnachten!
Wir wünschen Dir erholsame Feiertage und einen guten Start ins neue Jahr!
Kfz-Mechatroniker/ Nutzfahrzeugmechaniker (m/w/d)
Land- und Baumaschinenmechatroniker (m/w/d)
Baumaschinenführer (m/w/d)
Poliere (m/w/d)
Verkehrswegebau
Fachpersonal (m/w/d)
Verladung
Jetzt informieren unter:
jobportal.max-boegl.de
#DasTeambrauchtdich
mbakademie
Max Bögl Unterstützungsfonds
Maxfit
BÖGLER WERDEN
Einführungs-programm
Team Event
Mitarbeiter-rabatte

EVANGELISCHE JUGEND IM DEKANATSBEZIRK NEUMARKT

LIEBE KINDER UND JUGENDLICHE,

hier gibt es einen Ausblick auf unsere kommenden Veranstaltungen:

Jugendgottesdienst am 6. Februar um 18 Uhr in der Christuskirche in Neumarkt. Der Gottesdienst soll sich rund um das Thema „Gerechtigkeit" drehen. Wir freuen uns darauf gemeinsam mit Euch zu feiern!

Save the Date: Kinderosterfreizeit vom 29. März bis 3. April in Grafenbuch bei Lauterhofen. Euch erwarten Spiele drinnen und in der Natur, kreative Angebote und eine schöne Gemeinschaft. Weitere Infos folgen auf unserer Homepage.

Viele Grüße und hoffentlich bis bald
Nicole Markhof und Klara Eifler, Dekanatsjugendreferentinnen

Infos u. Anmeldungen: Evang. Jugend im Dekanatsbezirk Neumarkt, Kapuzinerstr. 4, 92318 Neumarkt, Tel.: 09181 46256-114, Mail: ej.dekanat-neumarkt@elkb.de, www.ejdnm.de; QR-Code zur unserer Instagram Seite:

ANRUFSAMMELTAXI

NEUE BUCHUNGSMÖGLICHKEITEN FÜR ANRUFSAMMELTAXI (AST) A540 Parsberg/Dietfurt/Breitenbrunn/Lupburg/Seubersdorf/Hohenfels und für Rufbusse im Gemeindegebiet

Online-Buchung
Seit Oktober 2025 ist es über die **App »VGN Fahrplan & Tickets«** möglich, nicht nur alle Fahrpläne und Informationen über die Rufbusse und das AST im Gemeindegebiet zu erhalten und gleich online die Tickets zu kaufen, sondern auch direkt **eine Fahrt online zu buchen.**
Die Online-Buchung war bisher nur über die Wohin-Du-Willst-App möglich, welche nun aber diesen Service nicht mehr anbietet, da alles gebündelt über die VGN App möglich sein wird.
Die **App »VGN Fahrplan & Tickets«** erhalten Sie kostenlos in den bekannten Stores.
Wir bitten hier in jedem Fall um eine frühzeitige Buchung, allerspätestens **1 Stunde vor Abfahrt.**
Fahrtwünsche für den Rufbus vor 8:00 Uhr am Morgen sind für die bessere Planung des Unternehmens schon spätestens am Vortag bis 18 Uhr zu buchen.

Fahrplanänderungen zum 14.12.2025:
Wir bitten zu beachten, dass sich teilweise die Fahrpläne zum 14.12.2025 ändern. Auch diese Fahrpläne sind über die **VGN App** oder www.vgn.de einsehbar.

AST:
Seit mehreren Jahren gibt es für die Gemeindegebiete Parsberg/Dietfurt/Breitenbrunn/Lupburg/Hohenfels ein Anrufsammeltaxi. Seubersdorf wurde vor zwei Jahren hinzugefügt. Das AST ergänzt seither das bisherige Angebot der öffentlichen Verkehrsmittel und fährt dann, wenn keine anderweitigen Verbindungen mit dem Bus bestehen (Montag bis Samstag am Abend sowie Sonntag auch tagsüber). Die Fahrgäste werden mit dem Taxi von einer vereinbarten Haltestelle abgeholt und zum Bahnhof Parsberg oder die Haltestelle Parsberg Post gebracht – oder es holt die Passagiere von dort ab und bringt sie direkt an den gebuchten Zielort. Eine Bedienung nur innerhalb der Gemeinden Dietfurt, Breitenbrunn, Lupburg, Seubersdorf und Hohenfels bzw. innerhalb der Kernstadt Parsberg ist nicht möglich.
Hier wurden nun auch neben den bestehenden Haltestellen zusätzliche **virtuellen Haltestellen** eingeführt, d.h. neue Haltepunkte, die mit Aufklebern an Laternenmasten oder ähnlichen Einrichtungen im öffentlichen Raum gekennzeichnet sind. Fahrgäste finden nun nahezu überall im Landkreis innerhalb eines Radius von etwa 300 Metern eine buchbare Einstiegsmöglichkeit.

Die Fahrten mit dem Anrufsammeltaxi finden nur auf Vorbestellung und nur zu den im Fahrplan angegebenen Zeiten statt. Die Buchung wurde oben erklärt. **Das Taxiunternehmen bitte nicht mehr direkt kontaktieren.**
Beim AST gilt der reguläre VGN-Tarif. Alle VGN-Fahrausweise mit Gültigkeit im Bedienungsgebiet des AST (inklusive Deutschlandticket) werden anerkannt. Zusätzlich ist ein **AST-Zuschlag** in Höhe eines Einzelfahrscheins (Erwachsener) der Preisstufe 1 zu lösen.
Die Fahrten des ASTs werden mit einem Großraumtaxi der Firma Krauß durchgeführt. Daher ist die Beförderung nur im Rahmen der vorhandenen Kapazitäten möglich.

Rufbus:
Um auch in Zeiten, in denen der Einsatz der üblichen Linienbusse unrentabel ist, ein öffentliches Verkehrsmittel anzubieten, setzt der Landkreis Neumarkt i.d.OPf. Rufbusse ein. Diese fahren nach einem festen Fahrplan und halten an den üblichen ÖPNV-Bushaltestellen - allerdings nur nach rechtzeitiger Anmeldung (siehe oben) - um Leerfahrten zu vermeiden. Da nur diejenigen Fahrten durchgeführt werden, die tatsächlich benötigt werden, sind Rufbusse nicht nur wirtschaftlicher, sondern auch flexibler und ökologischer als der normale Linienverkehr. Die Rufbusse verbinden fast alle Ortsteile mit Ihrem jeweiligen Gemeindehauptort und dienen zum Teil auch als Zubringerbus für die Bahn sowie zu Regionalbuslinien.
Beim Rufbus gilt der reguläre VGN-Tarif. Alle VGN-Fahrausweise mit Gültigkeit im Bedienungsgebiet (inklusive Deutschlandticket) werden anerkannt. Ein Zuschlag wird nicht erhoben.
Genauere Details dazu finden Sie auch auf der Homepage www.oepnv-neumarkt.de bzw. www.vgn.de.

Telefonische Buchung
Weiterhin wird eine **telefonische Buchung** für beide Bedarfsverkehrsarten über ein zentrales Callcenter möglich sein.
Buchen Sie daher Fahrtwünsche für das AST oder den Rufbus allerspätestens **1 Stunde vor Abfahrt** unter der Telefonnummer 0911/47008047 (Mo.-So. von 6 Uhr bis 24 Uhr). Die bisherige Nummer wird durch diese ersetzt.



Gasthof Lehnerwirt

Silvester
MENÜ-TANZ-ABEND





Menüessen
Livemusik mit der Band "PopUp"



31.12.2025 / Beginn 19 Uhr
Eintritt 10€ inkl. 1 Glas Sekt

Nur mit Reservierung 09495/903286

Gasthhof "Zum Lehnerwirt" Breitenbrunn

Wir räumen unser Reifenlager!!
ca. 200 Winterreifen auf Lager

20x 215/60R17 á 38,- €	20x 195/60R15 á 30,- €
30x 185/60R15 á 30,- €	30x 185/70R14 á 30,- €
30x 175/70R14 á 30,- €	30x 165/70R14 á 30,- €

weitere Größen und ca. 50 Sätze mit Felgen auf Anfrage

Auto Daffner GmbH, Hauptstraße 16
92358 Batzhausen, Tel: 09497/94120
www.Auto-Daffner.de; Mail info@auto-daffner.de




GLAS Götz

Besuchen Sie gerne unsere Ausstellung





Alois-Senefelder-Straße 35
92318 Neumarkt-Stauf
Telefon: 09181/6986088
Mail: info@glas-goetz.de

AWENERGIE

Ihr lokaler Partner für Solarstrom & Photovoltaikanlagen!

Unsere Leistungen

- **Beratung und optimierte Planung:** wir erstellen individuelle Wirtschaftlichkeitsrechnungen und Ertragsoptimierungen
- **Verkauf und Installation:** Ob Anlage fürs Eigenheim oder Großanlage für Unternehmen oder Landwirtschaft – wir liefern und installieren ihre Anlage nach Norm
- **Rundum Service:** Von der Anmeldung bis zur Genehmigung – wir übernehmen alle Formalitäten
- **Erweiterte Lösungen:** Installation von Wallboxen, Speichersystemen, Notstromanlagen für unabhängige Versorgung

800W Balkonkraftwerk für 549€

- Enthält 2 x 410W PV-Module, 800W Wechselrichter und Anschlusskabel
- Bis zu 320€ Förderung der Gemeinde – nur bei uns in Seubersdorf!
- Kostenlose Lieferung innerhalb des Gemeindebereichs!

Warum awenergie?

- Lokale Nähe: als ortsansässiges Unternehmen aus Batzhausen sind wir immer in der Nähe
- Top Preis-Leistung und Geschwindigkeit,
- Kontakt vor Ort:
  - Dominik Wölfl, Elektrotechniker
  - Philipp Aurbach, Elektroingenieur (M.Eng.)

Jetzt anrufen! 0160 96738366 info@awenergie.de www.awenergie.de






REGINA GMBH

REGINA
Regionale Innovationsagentur
Landkreis Neumarkt i.d.OPf.

WIMMELBUCH

Im Rahmen der Regionalmanagement-Förderung haben wir im Handlungsfeld „Regionale Identität" ein Wimmelbildbuch erstellen lassen, welches nun – nach zwei langen Jahren künstlerischer Tätigkeit – fertig ist und der Öffentlichkeit präsentiert werden kann. Dieses Buch soll bereits unsere Kleinsten an die Schönheiten und Besonderheiten unseres Landkreises heranführen.





SEUBERSDORF LAS DRAUSSEN

DIE VORGESTELLTEN BÜCHER VOM 15. JULI 2025

Colleen Hoover: Verity

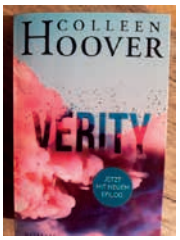

Die Jungautorin Lowen Ashleigh bekommt ein Angebot, das sie unmöglich ablehnen kann: Sie soll die gefeierten Psychothriller von Star-autorin Verity Crawford zu Ende schreiben.

Diese ist seit einem Autounfall, der unmittelbar auf denTod ihrer beiden Töchter folgte, nicht mehr ansprechbar und ein dauerhafter Pflegefall. Lowen akzeptiert – auch, weil sie sich zu Veritys Ehemann Jeremy hingezogen fühlt. Während ihrer Recherchen im Haus der Crawfords findet sie Veritys Tagebuch und darin offenbart sich Lowen Schreckliches...

Caroline Wahl: Windstärke 17



Ida hat nichts bei sich außer dem alten, verschrammten Hartschalenkoffer ihrer Mutter, ein paar Lieblingsklamotten und ihrem MacBook, als sie ihr Zuhause verlässt.
Es ist wahrscheinlich ein Abschied für immer von der Kleinstadt, in der sie ihr ganzes bisheriges Leben verbracht hat. Am Bahnhof sucht sie sich den Zug aus, der am weitesten wegfährt und landet auf Rügen. Ohne Plan, nur mit einem großen Klumpen aus Wut, Trauer und Schuld im Bauch, streift sie über die Ostseeinsel...

Jane Gardam: Eine treue Frau



Manchmal vergisst Betty, dass sie keine Chinesin ist, so selbstverständlich nah ist ihr das Land, dessen Sprache sie seit Kindertagen beherrscht.

Diese elementare Liebe zum Fernen Osten verbindet sie tief mit ihrem künftigen Mann Edward Feathers, dem jungen Star unter den Richtern der Krone in Hongkong. Als Betty Edward ewige Treue verspricht, weiß sie intuitiv, dass ihre Ehe kaum auf wilder Leidenschaft gründen wird. Doch sie ahnt nicht, dass sie nur eine Stunde später der Liebe ihres Lebens begegnen wird, Edwards Erzrivalen Terry Veneering...

Friedhelm Reis: Pilgerschaft

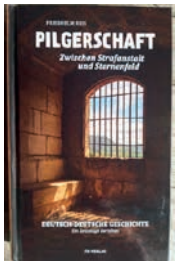

Friedhelm Reis ist ein unterhaltsamer, humorvoller und kompetenter Berliner Stadtführer. Sein turbulentes Leben beschrieb er in seinem Buch „Pilgerschaft zwischen Strafanstalt und Sternenfeld", das dem Leser seine autobiografischen Erlebnisse nahebringt, die ihn als jungen Menschen der DDR für zweieinhalb Jahre dem Stasi-Terror in Haftanstalten aussetzten. Über den Weg des Häftlingsfreikaufs kam er nach Berlin-West. Sein Motto „Ich lasse mich nicht unterkriegen" machte ihn stark und förderte seinen kaum zu bremsenden Tatendrang. Während mehrmaliger Wanderungen auf den Jakobswegen nach Santiago de Compostela entdeckte er für sich einen neuen Sinnraum, aus dem er Mut und Lebenskraft zu schöpfen verstand.

Inge Löhnig: Ich bin dein Tod



Ich bin dein Tod.
Mich hast du verdient.

Ein Mörder schickt seinen Opfern Nachrichten, bevor er sie tötet. Die Suche nach ihm wird für Kommissar Dühnfort zur besonderen Herausforderung. Er hat gerade seine neue Stelle in der Abteilung Operative Fallanalyse angetreten und muss sich bewähren. Als das Team der Profiler im Laufe mehrerer Wochen zu verschiedenen Tatorten gerufen wird, erkennt er als Erster den Zusammenhang. Doch sein Vorgesetzter glaubt nicht an einen Serienmörder. Ein fataler Fehler.

„Lesen Sie mindestens einen Roman pro Monat", weil Romane erlauben, die Komplexität und Unregierbarkeit des menschlichen Lebens zu verstehen."
Svend Brinkmann, Psychologieprofessor, Dänemark

KARL BAU
Bauunternehmen

- Rohbauarbeiten
- An-/Umbauten
- Planung
- Pflasterarbeiten
- Außenanlagen
- Erdarbeiten

RK Bau GmbH - Zum Haag 3
92358 Seubersdorf-Eichenhofen
rk.bau@t-online.de (0 94 97) 94 97 70

Wir wünschen ein frohes Weihnachtsfest und ein gutes neues Jahr 2026!



Zahnzusatzversicherung CEZE

- 100 % für Zahnersatz
- Prophylaxe bis 250 €

Geschäftsstelle
Andreas Bogner
Nürnberger Str. 8 · 92358 Seubersdorf
Tel. 09497 901010 · Fax 09497 901019

Vertrauen, das bleibt.

Die Continentale

ANZEIGENPREISE

	schwarz/weiß	farbig
1/1 Seite 187x265mm	**100,-€**	**200,-€**
1/2 Seite 187x130mm oder 90x265mm	**70,-€**	**125,-€**
1/3 Seite 187x85mm oder 90x178mm	**60,-€**	**100,-€**
1/4 Seite 187x65mm oder 90x130mm	**50,-€**	**90,-€**
1/6 Seite 90x90mm	**40,-€**	**75,-€**
1/8 Seite 90x65mm	**30,-€**	**60,-€**
Kleinanzeige:	**10,-€**	

vorgenannte Preise zuzügl. MwSt. und evtl. anfallender Satzkosten

Anzeigenannahme:
SemmlerDruck OHG, Bergstraße 23a, 92358 Daßwang
Mail: sv@semmlerdruck.de
Tel. (0 94 97) 94 97 76

VERANSTALTUNGSKALENDER 2025
der Gemeinde Seubersdorf i.d.OPf. (ohne Gewähr)

DEZEMBER

2025, Uhrzeit	Ort	Art der Veranstaltung
06.	Ittelhofen	OGV Ittelhofen Adventsfeier
06.	Eichenhofen	Kirchweih
07.	Eichenhofen	Patrozinium St. Nikolaus
07.	Batzhausen	FF Batzhausen Weihnachtsmarkt
08.	Eichenhofen	Kirchweih
10.	Seubersdorf	Lebendiger Adventskalender, gestaltet durch den Frauenbund
13.	Freihausen	Schnupferclub Freihausen Weihnachtsfeier
14. 14.30 Uhr	Batzhausen Gasthaus zur Eisenbahn	VdK OV Batzhausen Weihnachtsfeier
14. 14.00 Uhr	Seubersdorf, Sportheim	Partnerschaftsverein Seubersdorf-Kirchdorf, Weihnachtsfeier
17.	Seubersdorf	Lebendiger Adventskalender, gestaltet durch das Büchereiteam
18. 19.00 Uhr	Seubersdorf, Bürgersaal	Gemeinderatssitzung
20.	Daßwang	DJK Daßwang Weihnachtsfeier
21.	Seubersdorf,	Lebendiger Adventskalender, Abschluss durch den Kindergarten Batzhausen
21.	Seubersdorf	SRK Seubersdorf Weihnachtsfeier
21. 18.00 Uhr	Batzhausen, Pfarrkirche	Chor Vielharmonie Adventskonzert
23.	Daßwang	DJK Daßwang Weihnachtsmarkt
26.	Daßwang	Christbaumversteigerung
26. 19.00 Uhr	Seubersdorf, Sportheim	FF Seubersdorf Christbaumversteigerung
27. 19.00 Uhr	Dorfhaus Wissing	FF Wissing/RSK/KC09 Christbaumversteigerung
28.		Neujahranspielen Musikverein Seubersdorf
31.	Seubersdorf	SV Eintracht Seubersdorf Silvesterlauf
31.		Neujahranspielen Musikverein Seubersdorf

VERANSTALTUNGSKALENDER 2026
der Gemeinde Seubersdorf i.d.OPf. (ohne Gewähr)

JANUAR

2026, Uhrzeit	Ort	Art der Veranstaltung
02.	Batzhausen	ASV Batzhausen Christbaumversteigerung
03.	Freihausen	SV Freihausen Christbaumversteigerung
05.	Seubersdorf	SV Eintracht Seubersdorf Christbaumversteigerung
06.	Krappenhofen	FF Krappenhofen JHV
10.	Schnufenhofen	Eröffnungsball, Katzenfliacha Schnuhof e.V.
10.		Unternehmergemeinschaft Jahressen
10.	Wissing	FF Wissing JHV
14.	Aula Schule Seubersdorf	BRK Blutspende
15. 19.00 Uhr	Bürgersaal	Gemeinderatssitzung
17.		FF Freihausen JHV mit Vorabendmesse
17.		FF Seubersdorf Spritzenball
20.	Bürgersaal	OGV Seubersdorf Neujahrsempfang, JHV mit Neuwahlen
22.	Bürgersaal	Krankenpflegeverein Seubersdorf JHV mit Neuwahlen
23.	Daßwang	Daßwanger Vereine Faschingsball
24.	Schnufenhofen Dorfhaus	Kinderfasching
25.	Daßwang	DJK Daßwang Kinderfasching
28.	Bücherei	„Seubersdorf liest drinnen" Bücherei Seubersdorf
31.	Daßwang	OGV Daßwang JHV

JANUAR AUSGABE

Anzeigenschluss: **Mittwoch, 24. Dezember**
Erscheinungstermin: **Samstag, 10. Januar**

Treffpunkt Bücherei

Lesen - Reden - Leute treffen

Kath. Öffentliche Bücherei
der Gemeinde Seubersdorf

Seit Mitte November gibt es wieder einige interessante und vielbesprochene **Neuanschaffungen** zum Ausleihen.

Einen beschaulichen Beitrag zum **Adventsfenster** leistet die Bücherei am Mittwoch, dem 17. Dezember 2025.

Öffnungszeiten an den Weihnachts- und Neujahrsfeiertagen

Mittwoch, 24.12.25 Hl. Abend geschlossen
Donnerstag, 1. Feiertag ··· geschlossen
Freitag, 2. Feiertag geschlossen
Mittwoch, 31.12.25 Silvester geschlossen
Donnerstag, 1.1.26 Neujahr geschlossen
Dienstag, 6.1.26 Hl. Drei König geschlossen

An den Werk- und Sonntagen dazwischen ist wie gewohnt geöffnet. Und ab Mittwoch, dem 7. 1. findet der Büchereibetrieb wieder ganz normal statt.

Kontakte
Telefonnummer: 09497/94 98 782
e-Mail: kath-buecherei-seubersdorf@t-online.de
Bestand: **www.biblino.de/seubersdorf**
Onleihe: **leo-nord.onleihe.de**



Katholische Öffentliche Bücherei
Schulstraße 1 92358 Seubersdorf Dezember 2025

IMPRESSUM:

Mitteilungsblatt der Gemeinde Seubersdorf

Herausgeber: Gemeinde Seubersdorf
vertreten durch den 1. Bürgermeister Andreas Steiner

Verantwortlich für den amtlichen Teil:
Gemeindeverwaltung Seubersdorf

Verantwortlich für Anzeigen-Annahme:
Semmler Druck OHG, Tel. 09497 / 94 97 76, sv@semmlerdruck.de

Auflage: 2.200 Exemplare

Druck: Semmler Druck OHG
Bergstraße 23a · 92358 Daßwang
Tel. 09497 / 90 21 22 · E-Mail: info@semmlerdruck.de

ÖFFNUNGSZEITEN DES RATHAUSES

Schulstraße 4 · 92358 Seubersdorf
E-Mail: info@seubersdorf.de Internet: www.seubersdorf.de

Mo., Mi. u. Fr.	08.00 bis 12.00 Uhr
Dienstag	07.30 bis 12.00 Uhr
Donnerstag	14.00 bis 18.00 Uhr

und täglich nach Vereinbarung

RUFNUMMERN DER GEMEINDE

Rathaus	Tel. 09497 / 941 96-0
	Fax 09497 / 941 96-20
Bauhof	Tel. 09497 / 63 27
Schule Seubersd.	Tel. 09497 / 345
Kiga St. Georg	Tel. 09497 / 444
Kiga Haus Johannes Batzhausen	Tel. 09497 / 1490
Montessori Kinderhaus Wissing	Tel. 09497 / 949 61 80
Nachbarschaftshilfe	Tel. 0171 / 777 1800

WASSERWARTE:

Gemeinde Seubersdorf Klemens Mayer
Tel. 0160 / 96 93 81 02
Zweckverband Berching-Ittelhofener Gruppe
Tel. 0172 / 8 16 99 44
Eichlberger Gruppe Tel. 0160 / 368 51 48
Zweckverband der Wasserversorgungsgruppe Laber-Naab
Tel. 09493 / 94 14-0

KLÄRWÄRTER:

Thomas Lang Tel. 09497 / 1355

DEPONIEWÄRTER:

Georg Nutz Tel. 0 94 97/8 73
Franz Spangler Tel. 0 94 97/14 21

DEPONIE WALDHAUSEN:

13.00 - 17.00 Uhr, und nach telefonischer Vereinbarung

WERTSTOFFHOF SEUBERSDORF

01. April - 30. September
Mittwoch 18.00 – 20.00 Uhr
Samstag 09.00 – 12.00 Uhr

01. Oktober - 30. März
Mittwoch 15.00 – 17.00 Uhr

RUFBUS NUMMER 588: Tel. 0800 / 6 06 56 00

NÄCHSTE ABFUHR PAPIERTONNEN:

OT Seubersdorf, Batzhausen, Frischgrün, Klingelmühle, Krappenhofen (südl. der Bahnlinie), Waldhausen, Willmannsdorf **12.12.**

OT Daßwang, Eichenhofen, Freihausen, Gastelshof, Haag, Ittelhofen, Krappenhofen, (nördl. der Bahnlinie), Neuhausen, Riedhof, Schnufenhofen, Wachtlhof, Waldkirchen, Winn, Wissing **13.01.**

NÄCHSTE ABFUHR GELBER SACK:

Seubersdorf, Krappenhofen, Neuhausen, Batzhausen, Waldhausen, Frischgrün, Klingelmühle, Daßwang, Willmannsdorf, Eichenhofen, Gastelshof, Haag, Ittelhofen, Freihausen, Waldkirchen, Riedhof, Schnufenhofen
15.12. · 29.12.

Wissing, Wachtlhof, Winn **08.12. · 20.12.**


HOLZAMMER
est.1949
produktiv•konstruktiv•kreativ
Wir sagen Danke und wünschen Ihnen
Frohe Weihnachten
sowie einen guten Rutsch ins erfolgreiche
2026
suche
Berufserfahrene (m/w/d)
- Abteilungsleiter Lackierung
- Mitarbeiter Qualitätssicherung
- Rüsthelfer Spritzguss
- Kunststoffformgeber
- Lagerfachkraft
und Azubis (m/w/d)
- Industriekaufmann
- Fachkraft-Lagerlogistik
- Kunststoff- und Kautschuktechnologe
jobs plastic·paint·passion
Entwicklung • Spritzguss • Lackierung • Montage • Formenbau • Modellbau
www.holzammer.de