MITTEILUNGSBLATT

GEMEINDE SEUBERSDORF i.d.OPf.

SEITE 16
Ernennung von Ludwig Haimerl zum Ehrendirigenten

SEITE 17
Zukunft des Jugendfußballs in der Gemeinde

SEITE 27
Raiffeisenbank fördert finanzielle Bildung



Bild: Vera Gabler

Ludwig Haimerl wurde zum Ehrendirigent des Musikverein Seubersdorf ernannt

APRIL 2024

Ausgabe Nr. 232

20. Jahrgang

seubersdorf.de

Seubersdorf in der Oberpfalz

@gemeinde_seubersdorf_idopf

Heimat Info

Scan mich

JEDEN ZWEITEN SAMSTAG
VON MAI
BIS SEPTEMBER

AB 04.05.2024
(JEDE GERADE KW)

Eis Mobil

GOOD TIMES

enjoy every moment.

HALTESTELLEN SEUBERSDORF

- BATZHAUSEN - 14:30 UHR - DORFPLATZ
- SEUBERSDORF - 15:00 UHR - RATHAUSVORPLATZ
- DAßWANG - 15:30 UHR - SCHÜTZENHEIM
- EICHENHOFEN - 15:45 UHR - SPIELPLATZ

VORWORT DES BÜRGERMEISTERS

LIEBE MITBÜRGERINNEN UND MITBÜRGER,

die Fastenzeit ist vorüber und ich hoffe, dass alle Familien in unserer Gemeinde ein schönes Osterfest feiern konnten. Die Osterhasen konnten auf jeden Fall im Garten versteckt und gesucht werden, da die Temperaturen dies zugelassen haben.

Der März zeigte wieder klar und deutlich auf, dass die Gemeinde Seubersdorf eine echte Ehrenamtsgemeinde ist. Jedes Wochenende haben ein Dutzend Jahreshauptversammlungen in unseren Dörfern stattgefunden, an denen berichtet wurde, wie aktiv das Ehrenamt das ganze Jahr über ist. Besonders möchte ich mich an dieser Stelle einmal stellvertretend für die Gemeinde bei allen Jagdgenossenschaften der Gemeinde für die stetige Pflege unserer Flur- und Waldwege bedanken. Nur durch eure jährlichen Arbeiten sind die allermeisten Wege in einem guten Zustand.

Der Gemeinderat hat auch deswegen in seiner letzten Sitzung einstimmig beschlossen, dass für den Wegeunterhalt künftig nicht nur der Schotter, sondern auch der Fuhrlohn durch die Gemeinde übernommen wird. Das große Thema der vergangenen Gemeinderatssitzung war der Haushalt für das Jahr 2024, welcher ebenfalls einstimmig beschlossen werden konnte. Unser neuer Kämmerer Thomas Moosburger stellte das Zahlenwerk in der Sitzung vor. Erfreulich ist, dass wir keine Kredite aufnehmen müssen, obwohl dieses Jahr viele große und lang geplante Investitionen, wie das neue Baugebiet in Seubersdorf, die Erweiterung der Deponie, der Bau einer neuen Verbundleitung, die Errichtung des neuen Dorfstodl in Batzhausen, die Anschaffung eines Mittleren Löschfahrzeuges für die Feuerwehr Batzhausen und die geplanten Straßensanierungen, durchgeführt werden.

Trotzdem muss die Gemeinde, ähnlich wie die meisten Kommunen im Landkreis, einen starken Rückgang der freien Finanzspanne verzeichnen. Hier bleibt die Entwicklung vorerst abzuwarten, allerdings möchte ich zu diesem Zeitpunkt festhalten, dass in den nächsten Jahren kleinere Brötchen gebacken werden müssen. Die Hebesätze für die Grundsteuern und die Gewerbesteuer wurde unverändert auf der Höhe von 310 Prozent festgesetzt.

Liebe Mitbürgerinnen und Mitbürgern, im April wartet nun der Tanz in den Frühling und der bunte Abend des Männerchors auf uns. Hier laufen die Vorbereitungen bereits auf Hochtouren. Außerdem wird zum zweiten Mal der Gemeindepokal der Stockschützen ausgetragen, welcher dieses Jahr in Batzhausen stattfindet. Wir können gespannt sein, welches Dorf dieses Jahr den Pokal mit nach Hause nehmen kann. Allen Schützen viel Erfolg und ihnen allen einen wunderschönen April! Ich bin sehr gerne ihr Bürgermeister!

Herzlichst Ihr

Andreas Steiner
Erster Bürgermeister



GEMEINDE SEUBERSDORF i.d.OPf.

Jetzt schon für Pfingsten anmelden!

FERIENBETREUUNG 2024

Die Gemeinde Seubersdorf i.d.OPf. bietet ab sofort im Jahr 2024 fünf Wochen Ferienbetreuung an.

nächste Ferien:

Pfingstferien
21.05. - 24.05.2024

Sommerferien:
29.07. - 02.08.2024
05.08.- 09.08.2024
12.08. - 16.08.2024

Herbstferien:
28.10. - 31.10.2024

Bei weiteren Fragen steht Ihnen Frau Maier gerne zur Verfügung:
Tel.: 09497/9419614
Ferienprogramm@seubersdorf.de

SOMMER Ferien

An alle Vereine,
und an alle an der Kinder- und Jugendarbeit interessierten Mitbürgerinnen und Mitbürger!

Auch dieses Jahr wünschen wir uns für unsere Kinder und Jugendlichen wieder ein interessantes und abwechslungsreiches Ferienprogramm. Es ist ein toller Erfolg und wird jedes Jahr von den Kindern und Jugendlichen gespannt erwartet.
Wir möchten Sie bitten, dem Ferienprogramm wie immer treu zu bleiben und uns mit Ihren Ideen und Anregungen tatkräftig zu unterstützen.

Möchten Sie sich mit einer Veranstaltung einbringen, so teilen Sie Ihren Beitrag zum Ferienprogramm der Gemeindeverwaltung schriftlich bis spätestens

05. Mai 2024

mit:
Gemeinde Seubersdorf i.d.OPf.
Anja Maier
Tel.: 09497/ 94196-14,
E-Mail: ferienprogramm@seubersdorf.de

ÖFFENTLICHE GEMEINDERATSSITZUNG

GEMEINDE SEUBERSDORF I.D.OPF. VOM 22. FEB. 2024
- BESCHLUSSPROTOKOLL -

Siehe auch
-> Beschlussprotokoll im Internet unter www.seubersdorf.de dort unter „Ratsinformationssystem"
sowie die
-> Berichtserstattungen in den Tageszeitungen „MZ", „NZ" und „NN"

I. ANERKENNUNG DER NIEDERSCHRIFT ZUR 43. SITZUNG DES GEMEINDERATES VOM 22.02.2024, Bekanntgabe der Beschlüsse aus nichtöffentlicher Sitzung (Art. 52 Abs. 3 GO)

Beschluss
Der Gemeinderat erhebt gegen die Niederschrift der 43. Gemeinderatssitzung vom 22.02.2024 keine Einwendungen und erkennt diese in der vorliegenden Fassung an.

Abstimmungsergebnis: 20 : 0

II. HAUSHALTSSATZUNG MIT HAUSHALTSPLAN FÜR DAS HAUSHALTSJAHR 2024

II.I VERWALTUNGSHAUSHALT 2024

Beschluss
Der als Anlage zur Haushaltssatzung beigefügte Haushaltsplan schließt im Verwaltungshaushalt mit Einnahmen und Ausgaben mit einer Summe von 10.800.024 €.

Der Gemeinderat stimmt dem Verwaltungshaushalt 2024 zu.

Abstimmungsergebnis: 20 : 0

II.II VERMÖGENSHAUSHALT 2024

Beschluss
Der als Anlage zur Haushaltssatzung beigefügte Haushaltsplan schließt im Vermögenshaushalt mit Einnahmen und Ausgaben mit einer Summe von 8.459.600 €.

Der Gemeinderat stimmt dem Vermögenshaushalt 2024 zu.

Abstimmungsergebnis: 20 : 0

II.III HEBESÄTZE GRUNDSTEUER A, B UND GEWERBESTEUER FÜR 2024

Beschluss
Die Steuersätze (Hebesätze) für nachstehende Gemeindesteuern werden wie folgt festgesetzt:

Grundsteuer A (für land- und forstwirtschaftliche Betriebe) ..... 310 v.H.
Grundsteuer B (für Grundstücke) ..... 310 v.H.
Gewerbesteuer ..... 310 v.H.

Abstimmungsergebnis: 20 : 0

II.IV STELLENPLAN 2024

Beschluss
Der Gemeinderat stimmt dem Stellenplan 2024 zu.

Abstimmungsergebnis: 20 : 0

II.V FINANZPLAN UND INVESTITIONSPROGRAMM FÜR DIE JAHRE 2023-2027

Beschluss

Finanzplanung	Verwaltungshaushalt	Vermögenshaushalt
2024	10.800.024 €	8.459.600 €
2025	10.712.224 €	6.424.700 €
2026	10.692.024 €	4.483.700 €
2027	10.683.024 €	1.967.700 €

Der Gemeinderat stimmt dem vorgenannten Finanzplan und Investitionsprogramm für die Jahre 2024 - 2027 zu.

Abstimmungsergebnis: 20 : 0

II.VI HAUSHALTSSATZUNG 2024

Beschluss
Der Gemeinderat stimmt folgender Haushaltssatzung der Gemeinde Seubersdorf i.d.OPf., Landkreis Neumarkt i.d.OPf., für das Haushaltsjahr 2024 zu:

Auf Grund der Art. 63 ff. der Gemeindeordnung erlässt die Gemeinde Seubersdorf i.d.OPf. folgende Haushaltssatzung:

§ 1

Der als Anlage beigefügte Haushaltsplan für das Haushaltsjahr 2024 wird hiermit festgesetzt; er schließt im Verwaltungshaushalt in den Einnahmen und Ausgaben mit 10.800.024 € und im Vermögenshaushalt in den Einnahmen und Ausgaben mit 8.459.600 € ab.

§ 2

Kreditaufnahmen für Investitionen und Investitionsförderungsmaßnahmen sind nicht vorgesehen.

§ 3

Verpflichtungsermächtigungen im Vermögenshaushalt werden nicht festgesetzt.

§ 4

Die Steuersätze (Hebesätze) für nachstehende Gemeindesteuern werden wie folgt festgesetzt:

1. Grundsteuer
   a) für die land-u. forstwirtschaftlichen Betriebe (A) 310 v.H.
   b) für die Grundstücke (B) 310 v.H.
2. Gewerbesteuer 310 v.H.

§ 5

Der Höchstbetrag der Kassenkredite zur rechtzeitigen Leistung von Ausgaben nach dem Haushaltsplan wird auf 600.000 € festgesetzt

§ 6

Weitere Festsetzungen werden nicht vorgenommen.

§ 7

Diese Haushaltssatzung tritt mit dem 1. Januar 2024 in Kraft.

Abstimmungsergebnis: 20 : 0

III. BAUANTRÄGE

III.I BAUVORHABEN: Neubau eines Kaltwintergartens Bauort: FlNr. 477/3, Gem. Schnufenhofen, Wissinger Straße 16, Schnufenhofen, 92358 Seubersdorf i.d.OPf.

Beschluss
Der Gemeinderat stimmt dem Antrag auf Baugenehmigung zu und erteilt das gemeindliche Einvernehmen nach § 36 BauGB.

Abstimmungsergebnis: 20 : 0



Einfamilienhaus mit Einliegerwohnung
und traumhaftem Burgblick in Velburg



Naturnahes, großzügig gelegenes
EFH in Parsberg-Willenhofen

Wir verwirklichen Ihre *Immobilienträume*
mit Lösungen aus einer Hand!

Beratung • Vermittlung • Baufinanzierung • Kauf und Verkauf • Versicherungen



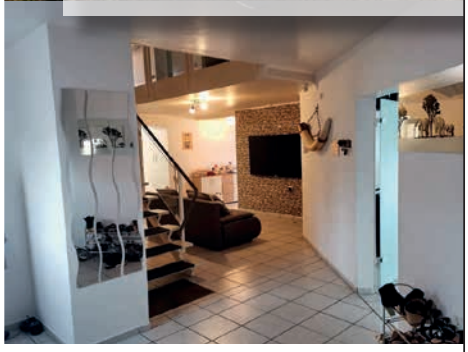

Raiffeisenbank
im Oberpfälzer Jura eG

Marktstr. 3
92331 Parsberg

09492 9406-0
info@rb-opf-jura.de
www.rb-opf-jura.de



MAX BÖGL

Das Team braucht dich!

- **Anlagenführer** (m/w/d) **für Erneuerbare Energien**
- **CNC-Anlagenbediener** (m/w/d) **für Beton**
- **Schalungsbauschlosser /Industriemechaniker** (m/w/d)
- **Schweißer** (m/w/d) **Produktion für Erneuerbare Energien**
- **Mischanlagenführer** (m/w/d)

karriere.max-boegl.de

Diese und weitere
Stellenangebote
findest du hier

III.II BAUVORHABEN:
Holzschuppen und Terrassenüberdachung Bauort: FlNr. 72/3, Gem. Batzhausen, Haupstraße 24A, Batzhausen, 92358 Seubersdorf i.d.OPf.

Beschluss

Der Gemeinderat stimmt dem Antrag auf Baugenehmigung zu und erteilt das gemeindliche Einvernehmen nach § 36 BauGB.

Abstimmungsergebnis: 20 : 0

III.III BAUVORHABEN:
Nutzungsänderung von Einfamilienhaus zum Mehrfamilienhaus mit Errichtung eines Carports Bauort: FlNr. 802/1, Gem. Seubersdorf, Neuhausen 34, Neuhausen, 92358 Seubersdorf i.d.OPf.

Beschluss

Der Gemeinderat stimmt dem Antrag auf Baugenehmigung mit den beantragten Abweichungen (Grenzbebauung, Abstandsflächenübernahme) zu und erteilt das gemeindliche Einvernehmen nach § 36 BauGB.

Abstimmungsergebnis: 19 : 0

Abstimmungsbemerkung: GR Diepold war wegen persönlicher Beteiligung nach Art. 49 Abs. 1 Satz 1 GO von der Beratung und Beschlussfassung ausgeschlossen und befand sich zu diesem Tagesordnungspunkt im Zuhörerbereich.

IV. ERDAUSHUBDEPONIE EICHENHOFEN - Erweiterung und Rekultivierung der Altdeponie; Vergabe Bauleistung

Beschluss

Der Gemeinderat beschließt die Vergabe der Bauleistung Erdaushubdeponie Eichenhofen - Erweiterung und Rekultivierung der Altdeponie, an den wirtschaftlichsten Bieter Fa. Johann Feierler GmbH, Hauptstraße 42, 92361 Berngau/ Röckersbühl, zu einem Angebotspreis von 911.893,65 Euro brutto.

Abstimmungsergebnis: 20 : 0

V. GEMEINDEEIGENE WASSERVERSORGUNG; VERGABE PLANUNGSLEISTUNG FÜR ERSCHLIESSUNG VERBUNDLEITUNG BEI BATZHAUSEN

Beschluss

Der Gemeinderat beschließt die Vergabe der Planungsleistung für die Erschließung einer Verbundleitung der Variante 2c an den wirtschaftlichsten Bieter Fa. Kehrer Planung GmbH, Lappersdorfer Str. 28, 93059 Regensburg, zu einem Angebotspreis von 36.968,52 € brutto.

Abstimmungsergebnis: 20 : 0

VI. ANTRAG DES MUSIKVEREIN SEUBERSDORF I.D.OPF. AUF ZUSCHUSS FÜR TRACHT DER JUGENDBLASKAPELLE

Beschluss

Der Gemeinderat beschließt zum Antrag des Musikverein Seubersdorf i.d.OPf. vom 05.02.2024 einen Zuschuss für die Anschaffung einer Tracht für die Jugendblaskapelle in Höhe von 13 % (vorläufig ca. 3.250 €) der tatsächlichen Kosten, nach Vorlage der Originalrechnung bei der Verwaltung.
Die Beschaffungskosten belaufen sich auf ca. 25.000 €.

Abstimmungsergebnis: 20 : 0

VII. ANTRAG DES BURSCHENVEREIN WISSING AUF ZUSCHUSS FÜR EINEN SANITÄRCONTAINER

Beschluss

Der Gemeinderat beschließt zum Antrag des Burschenvereins Wissing vom 22.02.2024 einen Zuschuss für einen Sanitärcontainer mit Nebenleistungen für die Errichtung des Aufstellungsortes am Sportplatz in Wissing in Höhe von 13 % (vorläufig ca. 2.600 €) der tatsächlichen Kosten, nach Vorlage der Originalrechnungen bei der Verwaltung.
Die Kosten für die Maßnahme belaufen sich auf ca. 20.000 €.

Abstimmungsergebnis: 20 : 0

VIII. FÖRDERUNG DER JAGDGENOSSENSCHAFTEN BEIM WEGEUNTERHALT

Beschluss

Der Gemeinderat beschließt bei Wegeunterhaltungen von gemeindlichen Feld- und Waldwegen, rückwirkend ab dem 01.01.2024, zusätzlich zu den Materialkosten auch die Fuhrkosten inklusive des Verziehens durch den LKW zu übernehmen.
Diese Fördermaßnahme ist befristet bis zum 31.12.2026.

Abstimmungsergebnis: 20 : 0

IX. VERGABERICHTLINIEN BAUGRUNDSTÜCKE

Beschluss

Der Gemeinderat stimmt der Vergabe durch Vergaberichtlinien sowohl im Baugebiet „Seubersdorf Süd 5. Erweiterung", als auch in künftigen Baugebieten zu und beschließt die Vergaberichtlinien für kommunale Bauplätze in der Gemeinde Seubersdorf i.d.OPf. in der Version vom 21.03.2024.

Abstimmungsergebnis: 20 : 0

X. BERICHT DES BÜRGERMEISTERS UND ANFRAGEN

Sachverhalt

Die nächste Gemeinderatssitzung findet am Donnerstag, den 18.04.2024, um 19:00 Uhr, im Bürgersaal des Rathausvorplatzes statt.

GR Bogner erkundigte sich zum Sachstand der kommunalen Fördermaßnahme „Abrissprämie".
-> Erster Bürgermeister Andreas Steiner gab bekannt, dass sämtliche Anträge zur „Abrissprämie" im Bauamt bearbeitet werden und jeder Antragsteller über den derzeitigen Bearbeitungsstand informiert wird.

GR Schlierf erkundigte sich zum Sachstand der kommunalen Fördermaßnahmen „Balkonsolaranlage" und „Regenwasserzisterne".
-> Erster Bürgermeister Andreas Steiner gab bekannt, dass diese Fördermaßnahmen gut angenommen werden.

PKW-Anhänger
Stefan Freihart
Buch 39 · 92363 Breitenbrunn
Mobil: 0171-6825893 · Tel. 09495-9030108



AUSSTELLUNG
am 05.05.2024 ab 9⁰⁰ Uhr

Beet und Balkonbepflanzungen
bei Nadja's Floristik

zum Muttertag nehme ich gerne Bestellungen für Blumensträuße oder Gestecke an.

fürs leibliche Wohl wird gesorgt, mit Würstl- & Steaksemmeln, Spiral-Kartoffel-Chips, sowie Kaffee & Kuchen.

Parsberger Weg 15, 92358 Daßwang
09497-9410307 oder 0151-42247310

Nadja's
FLORISTIK

VON DER GEMEINDE

DIE GEMEINDE GRATULIERTE IM MÄRZ 2024

80. GEBURTSTAG
Röll Rudolf, Zur Kapelle, Batzhausen

90. GEBURTSTAG
Pahlow Horst, Hauptstraße, Batzhausen

GOLDENE HOCHZEIT
Achhammer Franz und Helga, Nürnberger Straße, Seubersdorf

MITTEILUNG VOM STANDESAMT SEUBERSDORF I.D.OPF.
MÄRZ 2024

GEBOREN WURDEN:
Den Eltern **Matthias und Justine Lang** geb. Herrmann, Batzhausen, Bahnhofsiedlung , ein Sohn **Gabriel**

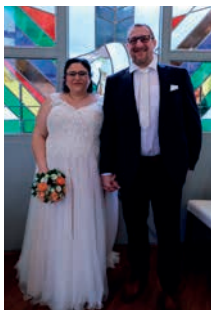
Yasemin & Uwe Scheld

GEHEIRATET HABEN:
Herr **Uwe Michael Scheld**, Seubersdorf i.d.OPf. und Frau **Yasemin Kizik**, Seubersdorf i.d.OPf.
Herr **Maximilian Wolfgang Wilfried Mainzer**, Batzhausen, und Frau **Tatjana Tanja Elke Baier**, Batzhausen


Tatjana & Maximilian Mainzer

VERSTORBEN SIND:
Herr **Josef Weiß**, Daßwang, Bergstraße, mit 59 Jahren
Frau **Justina Scheid**, Seubersdorf i.d.OPf., Velburger Straße, mit 86 Jahren
Frau **Juliana Weidinger**, Batzhausen, Waldhauser Straße, mit 89 Jahren
Herr **Franz Meier**, Schnufenhofen, An der Kirche mit 88 Jahren

Einladung zum Bunten Abend

am Samstag, 27. April 2024

in der Turnhalle Seubersdorf
Beginn 19.00

Ein Abend so bunt wie der Frühling!
Wieder einmal ist es soweit: Die Musikbegeisterten der Gemeinde Seubersdorf wollen Ihnen beim „Bunten Abend" des Männerchors Seubersdorf ihr Können präsentieren.

In eine musikalische Welt entführen Sie in diesem Jahr:

- Männerchor Seubersdorf
- Duo Handwerk Seubersdorf
- Band Katastrofal Batzhausen
- VHS Tanzstudio Parsberg
- Nachwuchsorchester Seubersdorf





Auf zahlreiche Gäste freuen sich der Männerchor und die Mitwirkenden.

Eintritt frei

VERKAUFE:
E-Bike Pegasus Opero E8F Di2 Jubiläumsmodell 2016
Shimano STEPS Mittelmotor 418Wh
Elektronische 8-Gang Nabenschaltung
Gepäckträgertasche, zweiter Akku,
Rahmenschloss mit Seilverlängerung
letzter Kundendienst: 2023

VB **600,- €**
Näheres unter Tel. 09492 - 12 78

NEU: TAGESAKTUELL INFORMIERT MIT DER SEUBERSDORF APP

In unserer neuen Seubersdorf App "Heimat-Info" erhalten Sie als Bürger sämtliche Informationen, wie News oder Veranstaltungen per Push-Nachricht direkt aufs Smartphone oder Tablet. Die App steht kostenlos zum Download zur Verfügung.
Sind Sie schon dabei?



WICHTIGE NACHRICHT AN ALLE VEREINE, EINRICHTUNGEN UND ORGANISATIONEN:

Haben Sie sich schon registriert? In der Heimat-Info App erreichen Sie alle Mitbürger ganz einfach. In der neuen App können Sie Veranstaltungen ankündigen, neue Mitglieder ansprechen und über Ihr Vereinsleben berichten. Falls noch nicht geschehen, bitten wir Sie, sich jetzt in der App oder auf www.heimat-info.de zu registrieren und aktiv unsere Mitbürger zu informieren. Bei Fragen zur Registrierung kontaktieren Sie bitte das Team von Heimat-Info (09498/906585, info@heimat-info.de) oder wenden Sie sich an unsere Verwaltung.



„Mit der Einführung der Heimat-Info App bieten wir unseren Bürgerinnen und Bürgern eine zeitgemäße, schnelle Information für den Alltag. Alle Nachrichten aus unserer Gemeinde finden Sie ab sofort in der App. Durch das Aktivieren der Glocke für einzelne oder alle Kategorien bleiben Sie tagesaktuell über Neuigkeiten informiert. Auch unsere Vereine und Organisationen haben die Möglichkeit, auf der gleichen Plattform über Aktuelles zu berichten. Im Bürgerservice Menü haben unsere Bürger zudem einen digitalen Draht ins Rathaus und können Informationen rund um unsere Gemeinde abrufen oder digitale Behördengänge erledigen. Ich wünsche Ihnen viel Spaß beim Entdecken unserer App!" -
Bürgermeister Andreas Steiner

AUF EINEN BLICK

> Heimat-Info: Die Gemeinde Seubersdorf als App
> Keine Registrierung für Endnutzer/-innen nötig
> Download über App Store (iPhones) und Play Store (Android-Geräte) über den QR-Code.
> NEU: Schadensmelder – Melden Sie defekte Straßenlaternen, kaputte Spielplatzgeräte etc. direkt der Gemeindeverwaltung.
> Weitere Infos unter www.heimat-info.de

SCHRITT 1

Downloaden Sie die Heimat-Info App auf Ihr Smartphone

Laden im App Store JETZT BEI Google Play

SCHRITT 2

Wählen Sie Seubersdorf aus.

SCHRITT 3

Stellen Sie sicher, dass die Glocke aktiviert ist. Sie erhalten von allen Kategorien und Profilen Benachrichtigungen, bei welchen der Schalter "an" ist.



VERKAUF ALTER SCHULTAFELN

Die Gemeinde Seubersdorf verkauft 14 Schultafeln zur Wandmontage der Grund- und Mittelschule Seubersdorf, da diese durch neue, digitale Displays ersetzt wurden.

Größe: Mittelteil 2m x 1m und die Flügel je 1m x 1m, die Lineatur ist außen Karonetz und innen Kreuzraster.

Zum Verkauf werden 4 Modelle zu je 25,00 € angeboten (siehe Abbildung) und 10 ältere Modelle, bestehend aus 3 Einzelteile mit leichten Beschädigungen zu je 15,00 €.

Wer Interesse hat, eine der ausgedienten Tafeln zu erwerben, kann sich gerne telefonisch unter 09497 94196-0 bei der Gemeinde Seubersdorf melden.



Voller Vitalität

... in die Freiluftsaison. Mit Rat und Tat vom Malerfachbetrieb.



Frisch wie der Frühling und strahlend wie der Sommer: So wünschen Sie sich Ihre Fassade, Ihre Fenster, Ihren Gartenzaun? Packen wir diese und alle anderen Außenarbeiten gemeinsam an. Damit schnell alles schöner wird, länger hält und Ihnen rundum Freude macht. Beraten Sie sich mit uns. Wir sind mit Elan und Können für Sie da!

Franz-Josef Katzmeier Malermeister
Gewerbestr. 1
92363 Breitenbrunn
Tel.: 09495 655
E-Mail: info@malerwerkstaetten-katzmeier.de

Katzmeier Malerwerkstätten

REIFEN SERVICE

Sie brauchen neue Reifen oder Hilfe beim Reifenwechsel?

Dominik Schmid
Hochweg 12a, 92358 Seubersdorf
0160 99 14 73 76 oder ds-reifenservice@gmx.de

ALLES RUND UM REIFEN!

HAUS MARIACRON
Ambulante Pflege

Ihr Ansprechpartner bei
Pflege zu Hause
in Lupburg, Parsberg, Seubersdorf und Velburg
0151 / 5761 4305

Kolleginnen und Kollegen, Anfänger oder Profis, HERZLICH WILLKOMMEN!!!

Mitten im Leben

Ihr Traumhaus
- individuell
- massiv und wertbeständig
- energiesparend
- auf Ihr Grundstück
- zum Festpreis
- in bekannter KLEBL-Qualität

Gute Häuser
KLEBL HAUSBAU



seit über 130 Jahren

www.klebl-hausbau.de

Tel. (09181) 900-444

meier
HEIZUNGSBAU GmbH

Du suchst eine Ausbildung zum

Anlagenmechaniker (m/w/d)

dann bist Du bei uns genau richtig, auch für Quereinsteiger!

Wir bieten Dir:
- Jährliches Urlaubs- und Weihnachtsgeld
- Prämien bei guten Leistungen
- Kostenübernahme bei überbetrieblichen Ausbildungen
- Zuschuss für Führerschein
- Bereitstellung für Lehrmittel
- Berufsweiterbildung
- Weihnachts- und Firmenfeiern

Melde Dich einfach bei:
Meier Heizungsbau GmbH
Regensburger Str. 55, 92358 Seubersdorf
Email: meier.heizungsbau@gmx.de
Telefon-Nr. 09497-265

Sie suchen einen **zuverlässigen** Partner, der **fachkompetent & sauber** arbeitet?

Wir bieten Ihnen - mit 40-jähriger Erfahrung:
- Stuckateurarbeiten
- Pflaster und Zäune
- Innen- und Außenputze
- Vollwärmeschutz

Rufen Sie uns jetzt an:
Tel. 09497-1014
Batzhausen
www.scherer-bau.de

HS SCHERER BAU GMBH
PUTZ · FASSADE · PFLASTER

PROBLEMMÜLLSAMMLUNG

Am Samstag, den 04. Mai 2024 kann von 11.00 bis 13.00 Uhr im Wertstoffhof der Gemeinde Seubersdorf i.d.OPf., Kirchstraße 23, 92358 Seubersdorf i.d.OPf. Problemmüll abgegeben werden.

Was wird gesammelt?
Abfälle, die wegen ihrer Zusammensetzung eine besondere Gefährdung für Boden, Wasser, Luft und die Gesundheit des Menschen darstellen. Beispiele: Altfarben, Arzneimittel, Batterien, Benzin, Bremsflüssigkeit, Desinfektionsmittel, Kaltreiniger, Kleber, Lacke, Laugen, Leuchtstoffröhren und Energiesparlampen, Lösungsmittel, Pflanzenschutzmittel, Quecksilberabfälle aus Schaltern und Thermometern, Säuren, Spiritus etc.
Bitte beachten Sie: Dispersionsfarben (austrocknen lassen) und Farb-, Lack-, und Kleberdosen mit eingetrocknetem Inhalt können in den Restmüll gegeben werden. Altöl, Batterien und Akkus bringen Sie zurück zur Verkaufsstelle. Altmedikamente nehmen viele Apotheken zurück, sie können aber auch noch bei den Problemmüllsammlungen abgegeben werden.

BÜCHEREIFÜHRERSCHEIN FÜR VORSCHULKINDER



Bei den Besuchen in der Bücherei stöbern die Vorschulkinder selbst bei den Büchern und lassen sie sich vorlesen (hier mit Dieter Weidner).

Am Ende des Kindergartenjahres erhalten sie dann den **Büchereiführerschein**. Er bestätigt, dass die Kinder wissen, aus welchen Bereichen sie Bücher wählen und ausleihen dürfen. Die Kinder wissen dann auch über die Ausleihe und Rückgabe von Medien Bescheid. *MK/Bücherei Seubersdorf*

GRUND- UND MITTELSCHULE SEUBERSDORF

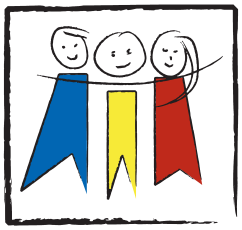

AUF DER SUCHE NACH DEM RICHTIGEN BERUF – AUSBILDUNGSMESSE IN PARSBERG

Am Mittwoch, den 13.03.24 besuchten die gesamte achte Klasse sowie einige Schülerinnen und Schüler aus der neunten und den zehnten Klassen die Ausbildungsmesse auf dem Technologie-Campus zwischen Parsberg und Lupburg. Zahlreiche Aussteller waren hier zusammengekommen, um die Jugendlichen über Ausbildungsmöglichkeiten in ihren Betrieben zu informieren. Hierbei war eine große Bandbreite an unterschiedlichen Tätigkeitsfeldern vertreten, von Kindertagesstätten über Handwerks- und Industriebetrieben über Banken und Polizei bis hin zu IT-Start-ups sowie Einzelhandelsketten war alles dabei. Mit großem Interesse schlenderten die zukünftigen Auszubildenden von Stand zu Stand und stellten den Ausstellern ihre zuvor im Unterricht vorbereiteten Fragen. Natürlich durfte auch Anschauungsmaterial wie im jeweiligen Betrieb produzierte Werkstücke oder auch VR-Brillen nicht fehlen. Alles in allem war es ein sehr gewinnbringender Tag für die Jugendlichen, der sie mit zahlreichen neuen Informationen und Eindrücken ausgestattet in den Nachmittag entlassen hat. (fg)

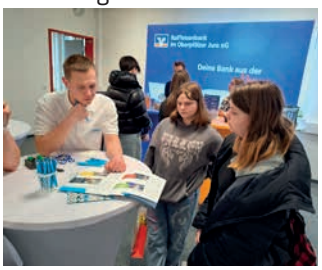

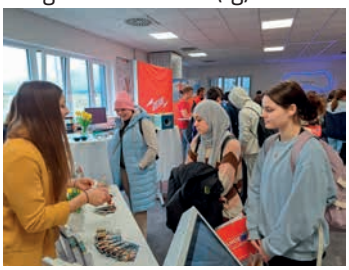



DIE GRUNDSCHULE SEUBERSDORF IST „MUSIKBEGEISTERTE GRUNDSCHULE“

Im Rahmen einer feierlichen Zertifizierungsfeier in der Münchner Residenz wurde die Grundschule Seubersdorf mit dem Profil „Musikbegeisterte Grundschule“ ausgezeichnet. Dieses Prädikat erhielt sie als eine von nur 8 Schulen in der Oberpfalz. Insgesamt wurden 140 Schulen in Bayern ausgezeichnet.
Kultusministerin Anna Stolz gratulierte herzlich: „Musik fördert die Kreativität, tut der Seele gut und stärkt noch dazu die Gemeinschaft. All das beweisen uns die „Musikbegeisterten Grundschulen“ mit ihrem außergewöhnlichen Engagement – weit über den Musikunterricht hinaus.“ An der Grundschule Seubersdorf ist die Musik konsequent im Schulalltag verankert, beispielsweise durch Klassenmusizieren, die Bläserklassen in

den 3. und 4. Klassen, Instrumentalunterricht, Morgenrituale und verschiedene Veranstaltungen in Schule und Öffentlichkeit. Das vielfältige Angebot, das in der Bewerbung dargelegt wurde, hatte die Jury überzeugt.

Die Kultusministerin dankte allen Beteiligten für die tatkräftige Unterstützung, insbesondere den Schulleitungen und Lehrkräften, dem Bayerischen Musikrat sowie der Bayerischen Landeskoordinierungsstelle Musik.

Neben einem repräsentativen Profilschild erhielten die Schulen für ihr außerordentliches Engagement einen Einmalbetrag in Höhe von 1.000 Euro, der insbesondere der Umsetzung von musikalischen Aktivitäten wie gemeinsamen Projekten vor Ort dient. Außerdem werden spezielle Fortbildungsangebote über die Bayerische Landeskoordinierungsstelle Musik sowie eine eigens für die „Musikbegeisterte Grundschule" verfasste fantastische Geschichte voller Abenteuer und Musik zur Verfügung gestellt. Unsere Musiklehrkräfte planen und üben schon fleißig, um diese als Musical noch in diesem Schuljahr auf die Bühne zu bringen. (me)







MITMACHTAG AN DER BERUFSFACHSCHULE FÜR KINDERPFLEGE DER NEUMARKTER AKADEMIE FÜR SOZIALBERUFE

Am 12.03.2024 besuchten einige Schülerinnen der 7. und 8. Klasse die Berufsfachschule für Kinderpflege der Neumarkter Akademie für Sozialberufe. Die Schülerinnen hatten dabei die Möglichkeit an verschiedenen Workshops teilzunehmen. Dabei wurde ihnen einen Einblick in die Ausbildung zur Kinderpflegerin oder zur Erzieherin gegeben und die unterrichtenden Fächer vorgestellt. Besonders interessant fanden die Jugendlichen, dass sie in der Ausbildung als Kinderpflegerinnen auch Gitarre lernen. Mit Freude durften die Kinder in den unterschiedlichen Workshops verschiedenen Aufgaben der Ausbildung meistern. Eine davon war die Zuordnung der pädagogisch-psychologischen Entwicklungsstufen herauszufinden und passende Bilder zuzuordnen. Ebenfalls hatten die Schülerinnen die Möglichkeit eine Puppe als Neugeborenes zu wickeln. Zum Anschluss haben die Schülerinnen noch eine Teilnahmebestätigung erhalten und ein kleines Giveaway mit nützlichen Informationen. Für die Kinder war es ein gelungener Ausflug in die Berufsfachschule. Für Manche wird es vielleicht nicht nur bei dem Besuch bleiben!







DIE BÜCHEREI

Ein anderes Vergnügen, als das zu lesen lass ich nicht gelten.

-Petrarca-

FRÜHJAHR 2024

Vorstellung im Oktober 2023
Charlotte Blum:
Das Fräulein vom Amt – Die Nachricht des Mörders (1)
Empfohlen von N. Grabmann

Vorstellung im September 2023
Greg Walters:
„Die Geheimnisse der Alaburg"
Empfohlen von M. Richard

Vorstellung im Juli 2023
Alex Schulman:
„Die Überlebenden"
Empfohlen von S. Spangler

ich leih' dir was.
Katholische öffentliche Bücherei

BUCH DES MONATS

März 2024

Rachel Givney

„Das verschlossene Zimmer" 544 Seiten

Vorgestellt von Verena Lang

Krakau, im Frühjahr 1939: Alle Zeichen stehen auf Krieg, denn das Deutsche Reich treibt seine Angriffspläne auf Polen unbarmherzig voran.

Die junge Marie aber beschäftigen ganz andere Fragen:

Wer ist ihre Mutter?

Warum verschwand sie, als Marie ein Kleinkind war?

Und warum verweigert ihr Vater, ein renommierter Arzt, jedes Gespräch über sie?

Als Marie die Ungewissheit nicht länger aushält, entschließt sie sich zu einem dramatischen Schritt und bricht in das Zimmer ihres Vaters ein. Kein anderer Raum im Haus ist verschlossen, und eine Tür versperrt man nur, wenn sich etwas Wertvolles dahinter verbirgt…

AUS DEM VEREINSLEBEN

FRAUENBUND SEUBERSDORF

Frauenbund Seubersdorf

GEBUNDENE PALMBÜSCHEL MIT PRIESTERLICHEM SEGEN

Der Frauenbund Seubersdorf war fleißig und hat viele Palmbüschel gefertigt. Die fertigen Palmbüschel wurden von Hern Pfarrer Gräff gesegnet und in den Bäckereien Liedl und Plank, in der Metzgerei Pöhmerer und am Palmsonntag an der Marienkirche verkauft. Es konnten alle Palmbüschel verkauft werden. Danke an alle die diese Aktion vom Frauenbund unterstützt haben.



OSTERBRUNNEN

Der Frauenbund hat auch in diesem Jahr den Brunnen vor dem Rathaus für Ostern geschmückt. Zuerst wird ein Eisengestell mit Stroh umwickelt, bevor Thuja in Sträußchen darauf gebunden wird. Diese Arbeiten werden immer in der Halle von Familie Betz erledigt. Am Rathaus angekommen wird der Brunnen noch mit echten Eiern geschmückt. Heuer wieder als bayerischer Brunnen in den Farben Weiß und Blau. Danke an alle die zum Gelingen beigetragen haben.



NACHBERICHT

Am 02.03. trafen sich 51 Mitglieder des Frauenbundes zur Jahreskirche für die verstorbenen Mitglieder und anschließend im Bürgersaal zur Jahreshauptversammlung. Als Gäste konnte Teamsprecherin Kerstin Weidinger Herrn Pfarrer Peter Gräff, Frau Karolina Schmid und Herrn Bürgermeister Andreas Steiner begrüßen. Danach ließ die Schriftführerin Michaela Oswald im Jahresrückblick mit Bilderpräsentation noch einmal die einzelnen Veranstaltungen vom vergangenen Jahr Revue passieren. Momentan zählt der Frauenbund 107 Mitglieder. Im vergangenen Jahr sind 5 neue Mitglieder dem Verein beigetreten. Neben kirchlichen Veranstaltungen wie Palmbüschel binden, Bezirksmaiandacht, Fronleichnamsprozession und Erntedank gab es eine Vielzahl von weiteren Aktionen wie z.B. das Küchle backen zur Kirchweih,die Faschingsgaudi, Weiden flechten, Kräuterwanderung, Moorwanderung, Osterbrunnen und Adventskranz binden stand auf dem Programm. Fest im Jahresprogramm verankert sind die Namenstagsfeier, die Weihnachtsfeier und die Grillfeier, die Abwechselung ins Vereinsleben bringen. Danach folgte der Kassenbericht von Christine Bögerl. Nach der Entlastung der Vorstandschaft wurde festgestellt, dass keine Wünsche und Anträge an das Vorstandschaftsteam herangetragen worden sind. Im Ausblick fürs neue Vereinsjahr wurde auf den Ausflug ins Theater nach Regensburg hingewiesen. Des Weiteren findet am 03.04 ein Reisevortrag mit Bildern über Madagaskar mit Karl Solfrank statt. Auch langjähriger Mitglieder wurden an diesem Abend geehrt: Für 20Jahre Eberl Edeltraud, Kürzinger Anna, Schierl Johanna, Weidinger Martha und Weidinger Rosa. Am Ende der Jahreshauptversammlung dankte Kerstin Weidinger allen, die immer zu den Veranstaltungen kommen, mitarbeiten und dem Frauenbund die Treue halten.



DJK Johannes Daßwang e.V.

Freunde müsst ihr sein, um Siege zu erringen!

JAHRESHAUPTVERSAMMLUNG

Am Freitag, 19.04.2024 im DJK Sportheim
Beginn: 19:30 Uhr

Tagesordnung:

1. Begrüßung durch den Vorstand
2. Gedenken der verstorbenen Mitglieder
3. Verlesen der Tagesordnung
4. Feststellung der Beschlussfähigkeit
5. Bericht des Vorstands
6. Bericht des Schriftführers
7. Bericht des Kassiers
8. Entlastung der Vorstandschaft durch die Mitgliederversammlung
9. Berichte der Abteilungsleiter:
   - Fußball: Herren, Damen, Jugend
   - Volleyball: Damen, Jugend
   - Nordic-Walking
   - Stockschützen
   - Tanzen & Gymnastik
10. Bericht des Jugendleiters
11. Wünsche und Anträge

Hiermit ergeht an alle Mitglieder eine herzliche Einladung, die Vorstandschaft der DJK Daßwang freut sich auf zahlreiches Erscheinen.

Jürgen Kobler
(1.Vorsitzender DJK Daßwang)

www.djk-dasswang.de

AWENERGIE

Ihr lokaler Partner aus Batzhausen für **PV – Anlagen**

- Beratung + Wirtschaftlichkeitsrechnung
- Anmeldung + Genehmigung
- Montage + Inbetriebnahme

Kostensparend, umweltfreundlich, zukunftssicher!

Kontaktieren Sie uns für eine kostenlose Beratung vor Ort und ein unverbindliches Angebot. Gemeinsam gestalten wir eine nachhaltige Energiezukunft für unsere Gemeinde!

Rufen Sie uns an!

0160 96738366 – awenergie.de – info@awenergie.de





Lieber doch ein **Balkonkraftwerk?**

mit 600W oder 800W Wechselrichter



Komplettset

- 2x 410W oder 2x 460W PV-Module
- Hoymiles HM-600/HMS-800 Wechselrichter
- 3m Anschlusskabel + Endkappe
- Kostenlose Lieferung im Gemeindebereich
- Oder Abholung in Batzhausen, Rosengasse 2
- Anruf oder Whatsapp:
  - 0160 96738366
  - awenergie.de
- Bei Dominik Wölfl & Philipp Aurbach





Bis zu 320€ Förderung von der Gemeinde Seubersdorf !

Zuschuss 40€ pro 100W bis maximal 800W, maximal 50% der Anschaffungskosten.

OGV EICHENHOFEN RAUBRITTER

Auch 2024 sind die Raubritter wieder fleißig unterwegs.
Im Februar stand das Treffen ganz unter dem Motto Frühling. Gemeinsam stellten die Mädchen und Jungen selbst Samenbomben her. Samenbomben mag zunächst gefährlich klingen, tatsächlich versteht man hierunter kleine Kugeln aus Erde und Samen, die man überall dort fallen lassen kann, wo die Welt ein wenig bunter werden soll. Das ist nicht nur toll, für die Bienen und alle anderen Insekten, auch die Kinder hatten Spaß dabei, mit Erde zu matschen und Kugeln zu drehen. So kann der Frühling kommen!
Ebenso frühlingshaft ging es im März weiter, denn auch Ostern will gut vorbereitet werden. Neben dem Basteln von traditionellen Ostersträuchern durften die Raubritter auch Ostermotive aus Holz bemalen. Das Resultat kann sich sehen lassen: Farbenfrohe Deko für zu Hause, bunte Kinderhände und stolze Gesichter.







ES WÄCHST WAS IM EIERKARTON - LUSTIGE KRESSE-HASEN UND SCHÄFCHEN

Die Wilden Waldmeister Kinder haben sich im Seubersdorfer Bürgerhaus eingefunden um für Ostern zu basteln.
Nach einer kurzen Erklärung der Arbeitsschritte durch die Betreuerinnen wurde auch schon mit den beiden Osterbastelei-Projekten begonnen.
Mit viel Geduld und Fingerfertigkeit wurde aufgezeichnet, ausgeschnitten, geklebt und verziert. Zuhause durften die Kinder ihre Kresse-Eier noch gießen und nach etwa sieben Tagen die erste Kresse ernten.

Auch die „Schäfchen-Anhänger" waren im Nu fertig und konnten als Frühlingsdeko mit nach Hause genommen werden.



OGV WÜHLMÄUSE SCHNUFENHOFEN

Im März haben sich bei strahlendem Sonnenschein die Schnufenhofener Wühlmäuse zur Ramadama Aktion getroffen. Dank der großzügigen Spende von 500€ der Raiffeisenbank Oberpfälzer Jura eG konnten Anfang des Jahres Müllzwicker angeschafft werden, mit denen die Kinder mit großer Begeisterung den Müll in und um Schnufenhofen aufsammelten. Unter anderem wurde ein Reifen, einige Bäcker- und McDonaldstüten und viel Glas gefunden. Nach getaner Arbeit gab es am Spielplatz Kuchen und Brezen für die fleißigen Helfer.



OGV BATZHAUSEN

Der OGV-Batzhausen bietet seinen Mitgliedern vergünstigte Tickets für die Landesgartenschau 2024 in Kirchheim bei München an. Anstelle der regulären 19,50 € pro Person kann der OGV das Ticket für 15,50€ pro Person anbieten.
Für den Erwerb der Tickets können sich alle interessierten Mitglieder bis 15.05.2024 bei Renate Böhm (09497 1664) oder Anita Knör (0151 22315964) anmelden.
Zu welchem Termin das Ticket verwendet wird, ist jedem frei überlassen.

SV EINTRACHT SEUBERSDORF

JUGENDFUSSBALLER DER EINTRACHT FAHREN ZUM CLUB

Gemeinsam starteten vier E-Jugendfußballmannschaften des SV Eintracht Seubersdorf sowie die D-Jugend der JFG Fußball-Region Seubersdorf mit dem Zug in Richtung Nürnberg zum 1. FCN. Für viele der 70 Kinder und 18 Betreuer war es bereits die zweite oder dritte Fahrt mit der Eintracht ins Clubstadion. Die Vorfreude war riesengroß und so kam die Gruppe dann gut gelaunt in Nürnberg an. Vor Spielbeginn konnten sich die Kinder noch mit Fanartikeln versorgen und natürlich sich bei drei im Weggla stärken. Wie zu erwarten war, beeindruckte die Größe des Stadions und vor allem die Atmosphäre eines 2.Liga-Spiels die Kinder wieder sehr. Und wir hatten Glück, auch der Glubb überzeugte mit einer soliden Leistung bei einem 2:1 Sieg über Braunschweig. Danach galt es, die Heimfahrt wieder anzutreten und so ging es vom Bahnhof Nürnberg Frankenstadion mit einem Zwischenstopp in Neumarkt wieder

nach Seubersdorf zurück. Mit bester Stimmung erreichte die sportbegeisterte Gruppe wieder den Heimatbahnhof. Ein großes Dankeschön geht an Ludwig Mirwald für die Organisation dieses tollen und gelungenen Ausflugs.
Wollt Ihr auch so was Cooles erleben? Haben wir euer Interesse geweckt? Schaut einfach bei einem unserer Trainings vorbei. Natürlich sind auch alle fußballbegeisterten Mädels eingeladen. Die Ansprechpartner und Zeiten können auf der Internetseite der Eintracht unter Fußball/Jugend gefunden werden.



SV EINTRACHT SEUBERSDORF - KICKBOXEN -

GROSSE ERFOLGE BEIM BAYERNPOKAL KICKBOXEN

Es war die konsequente und vor allem individuelle Vorbereitungsarbeit durch Teamchef Lorenz Gatzhammer, dass vier Kickboxerinnen des SV Eintracht Seubersdorf vom Bayernpokalturnier in Bindlach mit großartigen Erfolgen zurückkehrten.
Bei den Vor- und Trainingsarbeiten wurde der Coach von Susanne Restle, Nicole Meier und Lea Wimmer unterstützt. Diese gute Zusammenarbeit brachten das Ergebnis von zwei ersten Plätzen durch Leni Paulus und Lea Wimmer, einem zweiten Platz durch Nicole Meier sowie einem dritten Platz durch Magdalena Wittmann.
Beim Offenen Bayernpokal der Bayerischen Amateur Kickboxunion (BAKU) in Bindlach bei Bayreuth waren 389 Teilnehmer aus 68 Vereinen im In- und Ausland am Start.
Die Vier Kämpferinnen der Eintracht traten in jeweils zwei Disziplinen, nämlich Pointfighting und Leichtkontakt an. Zur kurzen Erklärung, beim Pointfighting wird nach jedem erreichten Punkt der Kampf kurz gestoppt; beim Leichtkontakt wird durchgekämpft bis zum Sieg oder zur Niederlage.
Leni Paulus kämpfte im Junioren-Leichtkontakt bis 55 Kilo. Für Leni war es das erste Turnier, nachdem sie aus der Newcomer-Gruppe ausgeschieden war. Wie uns Coach Lorenz G. mitteilt, hat Leni das Debüt hervorragend und bravourös gemeistert und konnte sich bei den Kämpfen konsequent durchsetzen, so dass ihr Platz eins und damit der Bayernpokal sicher war.
Eine ganz besondere Leistung konnte man bei Lea Wimmer verzeichnen, die im Leichtkontakt Damen bis 60 Kilo Furore machte. Ihre Leistung ist deshalb hoch anzurechnen, da sie in der Vergangenheit mit schwierigen Phasen umgehen musste. Durch eine sehr gute Vorbereitung durch Lorenz Gatzhammer fand sie zu alter Form zurück und setzte diese in ihren Kämpfen auch um.
Die ersten beiden Kämpfe gegen Lilli Walter aus Niedernhall (Baden-Württemberg) und Amanda Domeier vom Trainingsraum Braunschweig (Niedersachsen) konnte sie jeweils klar mit 3:0 gewinnen. Ihr Wille zum Siegen reichte auch für Kampf drei, der bedeutend schwieriger war, denn Lilli Singer vom KBV Aßlar (Hessen) wusste sich zu positionieren und zu behaupten. Schließlich gelang ihr ein 2:1 und damit der Pokal.
Nicole Meiers beherzter Einsatz im Pointfighting der Damen plus 70 Kilo endete mit einem 2. Platz. Einen dritten Platz in der Gesamtwertung der Newcomer im Pointfighting und Leichtkontakt Junioren bis 60 Kilo erkämpfte sich mit Mut und tapferer Kampfweise Magdalena Wittmann.
„Ich bin sehr stolz auf meine Mädels", sagte der Trainer im Gespräch mit uns, „aber auch auf das gesamte großartige Team der Kickboxer des SVE Seubersdorf".



von links nach rechts: Nicole Meier, Leni Paulus, Lea Wimmer, Magdalena Wittmann und Coach Lorenz Gatzhammer



links Leni Paulus und rechts Lea Wimmer

KLINIKUM NEUMARKT

Die Palliativstation freut sich sehr über eine Spende in Höhe von 400€ der Damenmannschaft des SV Freihausen!

Nachdem sich das Team im letzten Jahr aufgelöst hatte und Spielerinnen des Vereins am Klnikum, unter anderem auf der Palliativstation beschäftigt sind, stand fest, das Geld der übrig gebliebenen Mannschaftskasse weiterzugeben.
Dieses Geld soll z.B. zum Kauf neuer, mobiler Schmerzpumpen verwendet werden und den Patienten mehr Lebensqualität bieten.

Eine super Aktion - Herzlichen Dank!



MUSIKVEREIN SEUBERSDORF

Bei der Jahresversammlung des Musikverein Seubersdorf ist Ludwig Haimerl zum Ehrendirigenten ernannt worden. Das „Aushängeschild" wie ihn Vorsitzender Joachim Brandl in der Laudatio bezeichnete begann das Musikerleben im Alter von zehn Jahren. Er habe das musikalische Optimum aus sich herausgeholt. Das zeigen seine zahlreichen Verdienstmedaillen für aktives Musizieren in Bronze, Silber, Gold und Diamant. Darauf folgen sehr prägende Auszeichnungen für 10 , 15 und 25 Jahre Dirigieren, seit 1988 ist er als Frontman und Sänger bekannt, insgesamt sind das 36 Jahre, die Haimerl mit Spitznamen „Lupo" den Takt in der Seubersdorfer Blasmusik angegeben hat. Nebenbei war er auch 27 Jahre als Schriftführer und 8 Jahre als Kassier tätig. „Vielleicht hätte Haimerl manchmal auch gerne was anderes im Verein gemacht, aber er tat eigentlich immer das, was gerade wichtig war, um die Kapelle weiter zu bringen" so Brandl. Er habe nicht nur aus sich selbst, sondern auch aus dem Verein das Beste herausgeholt. Die Laudatio wurde von seinem Freund Wolfgang Brandmüller dahingehend ergänzt, indem man mit Bildern im Hintergrund auf Höhepunkt aus 56 Jahren erinnerte. Angefangen vom Auftritt der Seubersdorfer Blasmusik mit ihm als Dirigent im Olympiastadion oder bei der Benediktparade im Petersdom zu Rom. Aber nicht nur als Dirigent war er auf der Bühne, er verkleidete sich auch um die Wildecker Herzbuben nachzustellen oder Waltraud und Mariechen zur Faschingszeit. Maßgeblich beteiligt war er auch beim Bau des Musikheimes, wo ihm keine Arbeit zu schade war. Vor einigen Jahren gab er den Dirigentenstab für die Blasmusik an Peter Kühnl aus Schnufenhofen weiter, als Stellvertreter fungierte er weiter, bis man bei der jüngsten Versammlung nun Matthias Schön aus Krappenhofen in seine Fußstapfen stellte. Brandl beendete die Festrede: „Wir haben beschlossen, dich als Ehrendirigenten in den Verein aufzunehmen. Dazu haben wir ein besonderes Geschenk und eine Urkunde für dich. Zum Geschenk noch folgendes, es ist ein Echter „Mollard" Taktstock mit Blattgold versehen im Nussbaumholzaufsteller vom Meister Peter mit Erinnerungstafel aus Edelstahl graviert von unserer Lena. Dies ist ein echtes Unikat für deine geleisteten Dienste im Verein, eben für ein Unikat unseres Musikvereins. Wir hoffen du findest dafür einen passenden Platz zu Hause bzw. hoffen wir, dass dieses Unikat in unseren Musikproben immer dann, wenn du Lust dazu hast, den richtigen Takt angibt". Sichtlich gerührt versicherte der Ehrendirigent dass sein Herzblut auch weiterhin in der Blasmusik stecke. „Es ist mein Lebenswerk und ich freue mich zu sehen, wie der Musikverein mit mittlerweile drei Gruppen noch immer weit über Seubersdorf und dem Landkreis unterwegs ist".



KRANKENPFLEGEVEREIN SEUBERSDORF

Herzliche Einladung an alle Mitglieder der Krankenpflegevereine des Pfarrverband Seubersdorf, sowie alle Interessierten zum Informationsabend

Spezialisierte ambulante Palliativversorgung

Montag, 29.04.2024, 19.00 Uhr, Vereinsraum im Bürgerhaus
Referentin: Frau Andrea Götz

Über Ihren Besuch freut sich die Vorstandschaft

FEUERWEHR BATZHAUSEN

Nach der Begrüßung und dem Totengedenken übergab der Vorsitzende Klaus Meier das Wort an den Kommandanten Rainer Böhm. Dieser berichtete in seinem Rückblick von 11 Einsätzen, darunter vier Brände und drei technische Hilfeleistungen. Die aktuell 51 aktiven Feuerwehrdienstleistenden nahmen an verschiedenen Übungen und Großübungen teil. Auch das Thema Ausbildung wurde 2023 wieder großgeschrieben. So legen 11 Frauen und Männer die Truppmannausbildung ab und Tobias Berschneider ließ sich an der staatlichen Feuerwehrschule in Regensburg zum Gruppenführer ausbilden. In der Jugendfeuerwehr berichtete Böhm von 21 Jugendlichen. Neben einer Kanufahrt stand auch feuerwehrtechnische Ausbildungen auf dem Programm. Im Herbst stellten die Jugendlichen Ihr können bei Wissenstest unter Beweis. Von der Kinderfeuerwehr mit ihren 34 Feuerfüchsen und 8 Betreuer erwähnte der Kommandant, dass diese neben der monatlichen Gruppenstunden auch wieder die Kinderflamme abgelegt haben. Unter der Rubrik Ausrüstung konnte der Kommandant berichten, dass die Ersatzbeschaffung, ein Mittleres Löschfahrzeug (MLF) durch die Gemeinde in Auftrag gegeben wurde und voraussichtlich Ende 2025 ausgeliefert wird. Zum Ende seines Berichtes durfte Rainer Böhm noch Ernennungen zum Feuerwehrmann / zur Feuerwehrfrau und zum Oberfeuerwehrmann / zur Oberfeuerwehrfrau vornehmen.

Kassier Stefan Pröll berichtete von den größten Einnahmen und Ausgaben und dass die Feuerwehr gut aufgestellt sei. Im Bericht des Vorsitzenden Klaus Meier erwähnte dieser die Teilnahme an verschiedenen Festen und Feierlichkeiten. Auch gab er einen Ausblick auf die anstehenden Termine in 2024. Im Anschluss wurden Mitglieder der Feuerwehr für langjährige Zugehörigkeit zum Verein geehrt.

Als Vertreter der Gemeinde danke Peter Betz für die gute Zusammenarbeit zwischen der Feuerwehr Batzhausen und der Gemeinde. Es ist gut, wenn sich die Bürger auf eine gut ausgebildete Feuerwehr verlassen können. Von Seiten der Kreisbrandinspektion dankte Kreisbrandmeister Matthias Lutter ebenfalls für die stets gute Zusammenarbeit auch auf Landkreisebene und informierte über die anstehende digitale Alarmierung. Pfarrer Peter Gräff bedankte sich für die Zusammenarbeit zwischen Kirche und Feuerwehr, ob bei Verkehrslenkungen oder der Mitwirkung bei kirchlichen Veranstaltungen.



SPORTVEREINE DER GEMEINDE

ZUKUNFT DES JUGENDFUSSBALLS IN DER GEMEINDE

Was tut sich in den Sportvereinen der Gemeinde?
Ganz schön viel, um es kurz zu sagen. Und das ist auch dringend nötig.

In der heutigen Zeit gibt es ein großes und vielfältiges Freizeitangebot durch verschiedenste Vereine. Auch kann man durch die hohe Mobilität das Angebot der Nachbargemeinden mit wahrnehmen. So kann man neben Kinderturnen und Fußball mittlerweile z.B. auch klettern, schwimmen, tanzen oder Mountainbike fahren.

Gerade kleinere Vereinen bringt das, wenn eine gewisse Mannschaftsgröße Voraussetzung ist, in Schwierigkeiten noch alle Sparten aufrecht zu erhalten.

So ist es auch beim Fußball in der Gemeinde. Meistens starten die Vereine immer mit relativ vielen Kindern, die im Laufe der Zeit durch andere Interessen immer weniger werden. Am Ende bleiben für keinen der vier Sportvereine der Gemeinde ausreichend Spieler um eine erste Herrenmannschaft dauerhaft zu etablieren.

Und so haben sich alle vier Sportvereine der Gemeinde zusammengesetzt, um das Beste aus der Situation zu machen und den Fußball wieder auf stabilere Beine zu stellen.
Gemeinsam schafft das Team gerade einen passenden Rahmen für alle Vereine und Mitglieder, um den Fußball langfristig in der Gemeinde zu sichern.

Aus Liebe zu den Kindern und zum Fußball, gab es zahlreichen Sitzungen, Gespräche und mit viel Herzblut geführte Diskussionen.
Aktuell stellt es sich so dar, dass die bestehende JFG (Junioren-Förder-Gemeinschaft Fußball-Region Seubersdorf e.V.) ihre Mannschaften auf Grund der Statuten des bayerischen Fußballverbandes wegen der fehlenden A-Jugend vom Spielbetrieb abmelden muss. Sie wird weiterhin als Förderverein für die Jugendmannschaften der 4 Gemeindesportvereine bestehen bleiben. Die momentan ausschließlich in Seubersdorf laufenden jüngeren Mannschaften G- bis E-Jugend werden nicht mehr nur unter der Eintracht Seubersdorf gemeldet.
Stattdessen gibt es so genannte Spielgemeinschaften mit allen vier Sportvereinen aus Batzhausen, Daßwang, Freihausen und Seubersdorf. Idealerweise können so Mannschaften von der G-Jugend bis zur A-Jugend für den Spielbetrieb gemeldet werden.

Ziel ist es, jedem Kind das Fußballspielen möchte, dies auch zu ermöglichen und die Jugendarbeit in den Vereinen langfristig auf ein gefestigtes Fundament zu stellen.
So werden durch das ortsübergreifende Konzept alle Sportstätten durch das Training sowie auch die Spiele bestmöglich ausgelastet. Die Kinder bleiben dabei von Anfang an Mitglieder im jeweiligen Heimatverein. Innerhalb der Vereine werden die entstehenden Kosten durch z.B. Trainingsmaterial oder Turnierteilnahmen geteilt. Auch werden sich alle Vereine aktiv bei der Jugendarbeit engagieren.

Für die nächste Saison 2024/2025 gibt es ca. 150 Spielerinnen und Spieler mit denen folgende Mannschaften geplant sind:
G-Jugend, F-Jugend, E-Jugend, D-Jugend, C-Jugend, B-Jugend.
Eine A-Jugend wird es in der nächsten Saison aller Voraussicht nach nicht geben.

Interessierte Kinder sind jederzeit herzlich Willkommen. Meldet euch und macht ein oder auch mehrere Probetrainings mit.

Du möchtest hier auch mitwirken? Jede Unterstützung ist willkommen, und es werden vor allem motivierte Trainer und auch Betreuer benötigt. Dabei ist kein Trainerschein notwendig. Es reicht, mit Kreativität und Spaß bei der Sache zu sein.

Unterstützt die Vereinsarbeit und ermöglicht den Kindern eine sportliche und sinnvolle Freizeitbeschäftigung. Nur gemeinsam können wir die Vereine der Gemeinde dauerhaft gut aufstellen.

Ansprechpartner:
ASV Batzhausen, Christoph Wolf, 0151/64037994
DJK Daßwang, Pascal Kobel, 0170/8214616
SV Freihausen, Alex Kühnlein, 0170/5509386
SVE Seubersdorf, Iris Lang, 0171/8702881

SemmlerDruck OHG
› Offsetdruck
› Digitaldruck
› Textildruck
› Werbetafeln
› Sportartikel
Bergstraße 23a
92358 Daßwang
Tel. (0 94 97) 90 21 22
Fax (0 94 97) 90 21 24
E-Mail: info@semmlerdruck.de
www.semmlerdruck.de

KINDERFEUERWEHR BATZHAUSEN

Auch im März gab es wieder eine Gruppenstunde der Kinderfeuerwehr Batzhausen. Stand doch die Jahreshauptversammlung mit Kinderkonferenz und Neuwahlen sowie die Gestaltung des Gottesdienstes an.

Zu Beginn trafen sich die Feuerfüchse mit allen Betreuern in der Pfarrkirche St. Johannes. Da die Kinder den gemeinsamen Gottesdienst am Abend gestalteten, stand somit erst einmal die Probe an. Auch Pfarrer Peter Gräff ließ es sich nicht nehmen, schon bei den Proben anwesend zu sein.

Nachdem für den Gottesdienst alles einstudiert war, ging es weiter zum Gasthaus Dess und wie bei den „Großen" gab es zu Beginn eine kleine Stärkung.

Eröffnet wurde die Jahreshauptversammlung der Batzhauser Feuerfüchse durch den Betreuer und Kreisbrandmeister Matthias Lutter mit der Begrüßung des Bürgermeister Andreas Steiner, Pfarrer Peter Gräff und den Vertretern der Vorstandschaft der Feuerwehr Batzhausen vertreten durch den Vorsitzenden Klaus Meier, dem Kommandanten Rainer Böhm und dem Kassier Stefan Pröll. Beim Totengedenken wurden an die verstorbenen Kameraden und Familienangehörigen gedacht. Pfarrer Peter Gräff sprach dazu noch ein Gebet.

In einem Rückblick zeigte Matthias Lutter den Kindern, was die Feuerfüchse alles in den Gruppenstunden 2023 erlebt hatten. Gespannt lauschten die Kinder dann den kurzen Vorträgen des Vorsitzenden, des Kommandanten und des Kassiers. Die Vertreter der Vorstandschaft lobten das Engagement der Kinder die einen großen Beitrag zum Vereinsleben leisten. Sei es bei der Beteiligung an Festzügen oder mit Einlagen beim Weihnachtsmarkt.

Mit diesen Eindrücken übergab Lutter dann das Wort an die Betreuerin und Fachbereichsleiterin der Kinderfeuerwehren im Landkreis Neumarkt Andrea Schaller welche im Weiteren die Kinderkonferenz moderierte. Hier konnten die Kinder Themen nennen was in den nächsten Gruppenstunden behandelt werden sollte.

Bevor die Neuwahlen der Kindersprecher anstanden, danke Andrea Schaller den scheidenden Kindersprecher Josepha Müller und Johannes Bogner für die Ausübung des Amtes im Jahr 2023. Da auch das heranführen an demokratische Werte eine der Aufgaben in den Kinderfeuerwehren ist, erklärte Matthias Lutter, dass zu Beginn der Wahlen ein Wahlausschuss notwendig ist. Lutter schlug dafür Pfarrer Peter Gräff und Bürgermeister Andreas Steiner vor. Die Kinder waren mit diesem Wahlausschuss einverstanden. Die Feuerfüchse konnten nun Kandidaten aus Ihren eigenen Reihen vorschlagen. Nach einer geheimen Wahl fielen die meisten Stimmen auf Charlotte Wurm und Josef Bogner. Gegen 17.30 Uhr konnte Matthias Lutter die Jahreshauptversammlung der Kinderfeuerwehr Batzhausen beschließen und die Feuerfüchse mit Betreuern machte sich auf zum Gottesdienst.

Sichtlich beeindruckend war der Einzug der rund 70 Teilnehmer bestehend aus Ministranten (auch alles Feuerwehrler), Pfarrer Peter Gräff, der Kinder- und Jugendfeuerwehr sowie den aktiven Feuerwehrkameradinnen und Feuerwehrkameraden in die Kirche.

Während der Fürbitten (gelesen von je einem Vertreter der Führungskräfte, der aktiven Mannschaft, der Jugend, der Kinder, der Feuerwehrfrauen und des Vorsitzenden) gestalteten die Kinder mit Gegenständen der Feuerwehr ein Feuerwehrbild. Für das „Vater unser" versammelten sich auch alle Feuerfüchse um den Altar und beteten. Untermauert wurde dieses Gebet durch Gesten und Bewegungen der Kinder.

Während mit dem Segen von Pfarrer Peter Gräff dieser aufregende Nachmittag für die Batzhauser Feuerfüchse zu Ende ging, machten sich die Jugendlichen und aktiven Feuerwehrkammeraden auf zum Gasthaus Dess um hier Ihre Jahreshauptversammlung abzuhalten.



KOMMUNIONKINDER BATZHAUSEN

GEMEINSAMES BROTBACKEN DER BATZHAUSER KOMMUNIONKINDER BEIM STROBL BECK

Es ist eine Zeit des Zusammenkommens, der Vorbereitung und des Feierns – die Kommunion. In Vorbereitung auf diesen besonderen Tag haben die Batzhauser Kommunionkinder dieses Jahr eine einzigartige Gelegenheit erhalten: Sie durften gemeinsam Fladenbrot und Zopf mit Inhaber Stefan März backen. In der gemütlichen Backstube beim Strobl Beck versammelten sich die aufgeregten Kinder. Mit Schürze und Bäckersmütze ausgestattet traten sie ein in die Welt des Backens. Stefan März erklärte ihnen verschiedene Getreidearten und wie daraus Mehl entsteht. Weitere Zutaten wurden besprochen und die Kinder durften anhand des selbst zusammengeschriebenen Rezeptes die Zutaten abwiegen und den Teig herstellen. Voller Eifer wurde der Teig geknetet, daraus entstand ein Fladenbrot - ein traditionelles Brot, das in vielen Kulturen als Symbol für Gemeinschaft und Verbundenheit gilt. Als nächstes stand der Zopf auf dem Programm – ein kunstvoll geflochtenes Brot, das für Festlichkeiten und besondere Anlässe verwendet wird. Die Kinder waren fasziniert von den geschickten Händen des Bäckermeisters, der den Teig geschmeidig formte und kunstvolle Zöpfe flechtete. Unter seiner Anleitung versuchten sich die kleinen Bäcker an ihren eigenen Zöpfen, wobei sie mit erstaunlicher Geschicklichkeit beeindruckende Ergebnisse erzielten. Während die Brote im Ofen backten, nutzten die Kinder die Gelegenheit, Fragen zu stellen und mehr über die Kunst des Brotbackens zu erfahren. Schließlich war der große



Moment gekommen: Mit einem stolzen Lächeln nahmen die Kinder ihre selbstgebackenen Brote von Stefan März entgegen und bewunderten ihre Kunstwerke. Das gemeinsame Brotbacken hat den Kindern nicht nur eine schöne Erinnerung beschert, sondern auch die Bedeutung von Gemeinschaft und Traditionen im Rahmen ihrer Kommunionvorbereitung vertieft. Wir danken Herrn März für die großartige Aktion.



GRÜNE VIELFALT

„FÜR DEN SCHNITT NICHT ZU SPÄT"

„Darf ich Gehölze im Garten nur zwischen Oktober und Februar schneiden?" - Die Landesanstalt für Weinbau und Gartenbau in Veitshöchheim klärt auf.

„Darf ich Gehölze im Garten nur zwischen Oktober und Februar schneiden?" Momentan liest man häufig mit Bezug auf den Naturschutz, dass Schnittmaßnahmen nach den 1. März nicht mehr erlaubt sind. Aus gärtnerischer Sicht ist dies aber nicht in allen Fällen sinnvoll. Dennoch ist stets auf den Vogelschutz zu achten. Die Fachleute der Bayerischen Gartenakademie versuchen „Licht ins Dunkel" zu bringen.

Das sagt das Bundesnaturschutzgesetz

Es ist verboten, Bäume, die außerhalb des Waldes oder gärtnerisch genutzten Grundflächen stehen, Hecken, lebende Zäune, Gebüsche und andere Gehölze in der Zeit vom 1. März bis zum 30. September abzuschneiden, auf den Stock zu setzen oder zu beseitigen; zulässig sind schonende Form- und Pflegeschnitte zur Beseitigung des Zuwachses der Pflanzen oder zur Gesunderhaltung von Bäumen. (BNatSchG §39, Abs. 5, Satz 1 Nr. 2)

Dieses zeitlich befristete Verbot gilt also nicht für Bäume im Siedlungsbereich innerhalb von Haus und Kleingärten sowie Streuobstwiesen. Auch wenn Streuobstwiesen in der freien Natur stehen, sind sie als gärtnerisch genutzte Fläche eingestuft. Das Roden von Bäumen ist also ganzjährig möglich, sofern keine Naturschutzgründe z.B. Brut- und Lebensstätten von Tieren oder Baumschutzverordnungen für Rode- und Schnittmaßnahmen dagegensprechen. Diese Regelungen gilt es zu beachten. Ein „auf Stock setzen" (radikaler Schnitt auf ca. 30 cm Triebhöhe) oder komplettes Roden von ganzen Hecken oder Gebüschen ist jedoch auch im Garten verboten. Dies sollte in den Monaten Oktober bis Februar passieren, was auch gärtnerisch sinnvoll ist. In dieser Zeit ist die Vielzahl der Gehölze ohne Laub, was die Schnittmaßnahmen und die Entsorgung des Schnittgutes wesentlich erleichtert. Doch auch hier gibt es eine Reihe von Ausnahmen, die Sie beispielsweise an der Unteren Naturschutzbehörde des Landratsamtes oder der Stadt erfragen können. Dies betrifft z.B. die Verkehrssicherungspflicht, behördliche Anordnungen, geringfügiges Entfernen bei Verwirklichung von Baumaßnahmen.

Umsetzung im Garten

Doch was bedeutet das nun konkret? Was darf ich in der Zeit von März bis September noch schneiden? Grundsätzlich sind Form- und Pflegeschnitte von Hecken und Gehölzen im Garten sowie auf Streuobstwiesen ganzjährig möglich. Dies dient auch zur Gesunderhaltung der Pflanzen. Dürre, vor allem aber kranke Äste und auch ganze Pflanzen können das ganze Jahr über entfernt werden, um der Ausbreitung von Krankheiten und Schädlingen entgegenzuwirken. Beispiele: Feuerbrand, schwarzer Rindenbrand, Borkenkäfer, Obstbaumsplintkäfer. Der Obstbaumschnitt ist auch erst im März, noch vor der Blüte, empfehlenswert, da die Wunden oft besser heilen als im Winter. Beerensträucher wie Johannisbeere und Stachelbeere können Sie jetzt noch schneiden bzw. gleich zur oder nach der Ernte im Sommer. Ziersträucher, die im Sommer und Frühherbst blühen, erhalten im März/April ebenfalls noch ihren, teilweise kräftigen Rück- und Auslichtungsschnitt (z.B. Sommerflieder, Bartblume, Roseneibisch/Hibiskus, verschiedene Rosen und Clematis). Ein starker Rückschnitt dient auch hier als Pflegeschnitt, damit die Pflanzen vital bleiben und reich blühen. Andere Gehölze werden ausgelichtet, wobei alte, tote, sehr dünne oder zu dicht stehende Äste entfernt werden. Bei frühlingsblühenden Gehölzen (blühend bis Mai/Anfang Juni) erfolgt der Schnitt erst nach der Blüte. So können zahlreiche Insekten profitieren. Das Formieren von Hecken und anderen Gehölzen ist grundsätzlich ganzjährig möglich. Im Garten ist dies sinnvoll ab Mitte Juni bis etwa Ende August, wenn das Triebwachstum abgeschlossen ist. Einzelne lang wachsende Ästchen im Außenbereich können Sie stets mit der Schere einkürzen.

Grundsätzlich den Vogelschutz beachten!

Das Bundesnaturschutzgesetz schützt vor allem brütende Vögel, weshalb radikale Schnittmaßnahmen nur in definierten Zeiträumen erlaubt sind. Doch kontrollieren Sie grundsätzlich vor allen Schnitteingriffen die (Hecken-)Gehölze auf Nester! Fliegen Vögel immer wieder in die Hecke oder in die Sträucher, so können Sie davon ausgehen, dass sich dort ein Nest befindet. Verschieben Sie Schnittmaßnahmen, auch Formschnitte auf die Zeit, wenn die Jungvögel ausgeflogen sind. Erfreuen Sie sich an den munteren Tieren, die bei der Fütterung der Jungen sehr viele Blattläuse, Fliegen, Räupchen und andere Insekten aus dem Garten holen und somit Schädlinge reduzieren. Doch Hecken und Gehölze bieten weit mehr: sie sind nicht nur Nistplatz, sondern auch Unterschlupf und Ruheraum sowie Nahrungsquelle für verschiedene Tiere. Hecken und andere Gehölze sind wertvolle Gestaltungselemente im Garten. In einem naturnahen Garten liegen fachlich gute gärtnerische Praxis und Naturschutz nahe beieinander. (Text: Landesanstalt für Weinbau und Gartenbau, Veitshöchheim)



BUND NATURSCHUTZ

VERANSTALTUNGEN DER BUND NATURSCHUTZ KREISGRUPPE IM APRIL:

07.04.2024: „Frühlingswildkräuter" – für Brotaufstriche, Smoothies, Salate – Treffpunkt: Habertshofen 3 (auf Bio-Bauernhof Graml), 14 – 17 Uhr, Führung mit Margret Lücke, Kostproben in gemütlicher Hütte, Skript mit Rezepten: 12 €, Anmeldung: neumarkt@bund-naturschutz.de

12.04.2024: „Ausgleichsflächen – eine Bestandsaufnahme" - Vorstellung einer vorläufigen Dokumentation zu den Ausgleichsflächen in ausgewählten Gemeinden: Freystadt, Berngau, Mühlhausen, Pyrbaum, Postbauer-Heng und Sengenthal, **Beginn: 19 Uhr, Freystadt, Restaurant Franziskus, Allersberger Straße 35**

14.04.2024: „Kräuter gegen Frühjahrsmüdigkeit" – Treffpunkt: Hausheim bei Berg (Bushäuschen), 14 – 17 Uhr, Führung mit Christine Garibasch, Kostproben, Skript mit Rezepten: 10 €, Anmeldung: wildwerds@gmail.com

28.04.2024: „Exkursion ins Frauenbachtal" – geführte Wanderung – Treffpunkt: Parkplatz im Frauenbachtal (zwischen Bienmühle und Steinmühle), 15 – 18 Uhr, Erkundung der botanischen und faunistischen Besonderheiten

01.05.2024: „Vogelstimmenführung: Die Zugvögel sind zurück!" - Leitung: Alfons Greiner, Treffpunkt: Schauturm im LGS-Gelände, Neumarkt, 7:30 bis 9:00 Uhr

AMT FÜR ERNÄHRUNG, LANDWIRTSCHAFT & FORSTEN

HAUSWIRTSCHAFTSMÄDELS NEUMARKT VERABSCHIEDETEN SICH

FREISPRECHUNGSFEIER OBERPFALZWEIT IM JULI

27. Juni 2024: Info-Tag für den nächsten Kurs ab September

Neumarkt – „Es war im Jahre 2022..., da starteten 19 Frauen im Alter zwischen 20 und 60... und 18 Frauen blieben bis zum Schluss! Wir sind sehr stolz auf Euch!" so begann die Lehrgangsleiterin Rosemarie Branner ihre Präsentation zur Abschlussfeier des Lehrgangs Hauswirtschaft am 14.März in der „Post Berching". Die hochmotivierten Damen aus dem Landkreis Neumarkt, aus Beilngries und aus dem Landkreis Roth hatten als Ziel die Abschlussprüfung „Staatlich geprüfte Hauswirtschafterin".

Der Lehrgang Hauswirtschaft mit dem Ziel „Abschlussprüfung" erstreckte sich über den Zeitraum September 2022 bis März 2024, an einem Tag in der Woche, und fand am Amt für Ernährung, Landwirtschaft und Forsten Amberg-Neumarkt i.d.OPf. am Dienstort Neumarkt statt.

Das Berufsbild ist vergleichbar mit einer Managerin in vielerlei Bereichen: Wissenschaftlich fundierte Ernährungslehre vermittelte Gesunderhaltung des Körpers, rationelle Arbeitstechniken im Fach Küchenpraxis, Sonderkostformen und Diätetik, unter Einsatz von regionalen, saisonalen und ökologischen Lebensmitteln, die mit geschickter Vorratshaltung das ganze Jahr über genossen werden können. Die Damen erlernten das Gestalten eines Büfetts und das Herstellen von festlichen Menüs. Grundzüge der Vermarktung von selbst hergestellten Erzeugnissen wurden besprochen.

Um einen fachgerechten Familien - oder Großhaushalt zu führen, verschafften sich die Teilnehmerinnen Fachwissen im Bereich „Pflege und Gestaltung von Räumen und des Wohnumfeldes und der Pflege und Instandhaltung von Textilien". Weitere kreative Inhalte waren das Decken festlicher Tische, Weihnachtsgestecke gestalten, Zimmerpflanzenpflege, oder das Nähen von Tischläufern oder Kissen.
Auch die Betreuung von verschiedenen Personengruppen in Haushalten bedarf einer guten Ausbildung: Deshalb waren die Entwicklungsstufen und Erziehungsaufgaben bei Kindern ein Thema, ebenso die Bedürfnisse von älteren Menschen und weiterhin die Betreuung und Kommunikation mit Gästen in Beherbergungsbetrieben oder auch bei Urlaub auf dem Bauernhof oder Direktvermarktung.
Neben dem Unterricht führten die „Hauswirtschaftsmädels Neumarkt", so der neu geschaffene Instagram Account, unter Anleitung der Lehrkräfte engagiert ein Projekt zum Thema „Hauswirtschaft-nachhaltig, vielseitig und sozial „, durch, wo sie interessierten Besuchern das vielseitige Berufsbild einer Hauswirtschafterin vorstellten und einen Spendenerlös aus einer Kuchenaktion über 550.- Euro an den Verein „Frühchen und Sternenkinder Beilngries e.V." überreichen konnten. Zahlreiche geladene Ehrengäste, neben Landrat Willibald Gailler , konnte die Projektleiterin Sabine Pfeiffer an diesem Tag der offenen Schultüre Anfang Juli mit den Damen begrüßen.
Weitere Höhepunkte im Kurs waren das „haushaltstechnische Seminar" in Landsberg mit Informationen über neueste technische Geräte auf dem Markt, die Betriebsbesichtigung in der Regens-Wagner-Stiftung Lauterhofen mit Wäscherei- und Großküchenführung sowie die Exkursion zum Ziegenhof Dess mit Bauernhofgastronomie in Freystadt.
Nach den schriftlichen Abschlussprüfungen, dem Abschluss des Arbeitsprojekts „Betrieblicher Auftrag" und der praktischen Abschlussprüfung galt es nun, Abschied zu nehmen.

Wohin geht es mit dem neuen Abschluss?

Spannend für die Lehrkräfte war es zu erfahren, wie alle Teilnehmerinnen ihr umfangreiches Wissen im Anschluss an die Prüfung umsetzen möchten. So vielseitig die Ausbildungsinhalte waren, so vielseitig waren die Antworten: Die Überlegungen reichen vom Beruf als Fachlehrerin, Hauswirtschaftsmeisterin, einer Referentin für Ernährung und Hauswirtschaft, einer Berufstätigkeit z.B. bei Regens- Wagner- Stiftung oder der Lebenshilfe, Kochkursen, einer Mitgliedschaft in einem Hauswirtschaftlichen Fachservice, einem Catering- Service, einer Ganztagsbetreuung an Schulen, bis hin gezielt auch als Familienmanagerin den eigenen Haushalt neben Beruf und Bauernhof perfekt zu managen.
Julia Guttenberger, Anita Mödl und Bernadette Gradl verschönerten zum Schluss den Abend mit einem Gedicht und einem Rückblick aus der Sicht der Teilnehmerinnen, bevor alle gemeinsam regionale Schmankerl speisten.
Für das Engagement erhielten die Lehrkräfte einen farbenfrohen Frühlingsblumenstrauß und ein Abschiedsbild, die Teilnehmerinnen bekamen einen Kräutertopf sowie ein selbstgenähtes Osterhuhn als Erinnerung überreicht und verabschiedeten sich damit nach eineinhalb Jahren.

Weitere Informationen zum neuen Lehrgang 2024- 2026

Für den nächsten Lehrgang ab September 2024 können Interessierte sich ab jetzt anmelden bei Rosemarie Branner (09181/4508-1202) oder Sabine Pfeiffer (-1203). **Info-Tag ist am Donnerstag, 27. Juni.**



Abschlussfeier des Lehrgangs Hauswirtschaft in der „Post Berching" am 14.März 2024, Lehrgangsleiterin Rosemarie Branner (1.v.links), Lehrkräfte Sabine Pfeiffer (3.v.links, 2.Reihe) und Monika Schlirf-Kreichauf (4.v.rechts, hintere Reihe) und Praktikerin Simone Schauer (2.v.rechts, vordere Reihe)

EVANGELISCHE JUGEND IM DEKANATSBEZIRK NEUMARKT

HALLO MÄDELS, HALLO JUNGS! HERZLICHE EINLADUNG ZU FOLGENDEN VERANSTALTUNGEN:

Dekanatsjugendkonvent für alle ehrenamtlichen Mitarbeiter:innen in der evang. Jugendarbeit am 06. April von 8:30 bis 16:30 Uhr unter dem Thema „Inklusion" im Evang.-Luth. Gemeindehaus in Sulzkirchen. Eine Anmeldung ist erforderlich (s. Flyer auf www.ejdnm.de)



Dekanatskindertag für alle Kinder von der 1. Klasse bis 12 Jahren am 11. Mai in Parsberg. Er findet von 10:00 bis 16:00 Uhr mit dem Thema: „Zauberhut und Zauberstab, wir feiern den Dekanatskindertag" für alle Kinder aus dem Dekanatsbezirk statt.
Der Kindergottesdienst beginnt um 10:00 Uhr mit einem Kindergottesdienst in der evang. St.-Michael-Kirche. Anschließend gibt es ein Mittagessen, das die Kinder in Gruppen mit ihren zugeteilten Mitarbeiter:innen einnehmen, bevor sie als Gruppe die unterschiedlichen, spannenden, lustigen, kniffeligen und kreativen Aufgaben an den verschiedenen Stationen lösen. Abschließend treffen sich wieder alle Gruppen zum Reisesegen. Um 16:00 Uhr treten die Mädels und Jungs wieder die Heimreise an. Für den Kindertag sind zwei Buslinien eingerichtet. Die Kinder werden ansonsten von den Eltern gebracht und abgeholt. Eine Anmeldung ist unbedingt erforderlich. Unkostenbeitrag: 12,-- €, Anmeldeschluss: 04. Mai 2024. Näheres im Flyer und auf www.ejdnm.de.

Fahrradfreizeit für 12 bis 16-Jährige vom 23. bis 26. Mai 2024: Gemeinsam radeln, erleben entdecken und dabei Spaß haben wollen wir auf unserer Freizeit. Wir starten am 23. Mai vormittags in Neumarkt beim Evang. Zentrum, Kapuzinerstr. 4, und fahren über Schönberg/Lauf durch die Fränkische Schweiz. Am 26. Mai nachmittags kommen wir wieder in Neumarkt an. Übernachtet wird auf Campingplätzen. Preis: 180,00 €. Näheres im Flyer und auf www.ejdnm.de.

Kinder-Sommerfreizeit für 9 bis12-Jährige vom 04.-09. August in Grafenbuch bei Lauterhofen. Spiel, Spaß, spannende Geschichten, Kreativität, Geländespiel, Lagerfeuer usw. stehen auf dem Programm. Im Preis von 175,00 € (weitere Geschwister 165,00 €) sind Verpflegung, Übernachtung, Freizeitprogramm, Betreuung und Materialien enthalten.

Jugend-Sommerfreizeit für 13-17-Jährige vom 15.-27. August in Kroatien: Neben Baden und Strand gibt es ein abwechslungsreiches Programm sowie Ausflüge während der Freizeit. Wer sich über unsere Jugend-Sommerfreizeiten informieren möchte, kann u.a. auch unseren Blog https://toscana-2023.blogspot.com aufrufen.

Herzliche Grüße
Ihre/Eure Ruth Bernreiter
Infos u. Anmeldungen zu allen Veranstaltungen gibt es in der Geschäftsstelle der Evang. Jugend im Dekanatsbezirk Neumarkt, Kapuzinerstr. 4, 92318 Neumarkt, Tel.: 09181 46256-114, Fax 46256-159, E-Mail: ej.dekanat-neumarkt@elkb.de, www.ejdnm.de; https://instagram.com/ej_dekanat_neumarkt?igshid=5one0euv1l30

VHS SEUBERSDORF

Leiterin:
Kerstin Weidinger
Fichtenstr. 10
92358 Seubersdorf
Tel.: 09497/6185

Bitte melden Sie sich bei der Geschäftsstelle Neumarkt, Gartenstr. 1, 92318 Neumarkt an:

Telefon: 0 91 81/25 95-0
Telefax: 0 91 81/25 95-25
Internet: www.vhs-neumarkt.de
Email: info@vhs-neumarkt.de

Die Öffnungszeiten unserer Geschäftsstelle sind:
Montag bis Mittwoch: 08:00 bis 17:00 Uhr
Donnerstag: 08:00 bis 18:30 Uhr
Freitag: 08:00 bis 12:00 Uhr

Die Anmeldungen sind verbindlich.
Ein Rücktritt mit Erstattung der Kursgebühr ist bis 4 Tage vor Kursbeginn möglich. Danach muss die Kursgebühr voll bezahlt werden. Eine Anmeldebestätigung erfolgt nicht. Falls ein Kurs bereits belegt ist, wird Ihnen dies mitgeteilt. Wenn Sie nichts von uns hören, findet der Kurs statt.

Früher in Rente? Tipps und Hinweise! Möglichst gesund, möglichst selbstbestimmt

Wie sieht der bestmögliche Weg in Ihre Rente aus? Wann, unter welchen Voraussetzungen, können Sie, unter Berücksichtigung der einzelnen Rentenarten, in Rente gehen? Welche Abschläge oder Boni sind zu berücksichtigen? Welcher Hinzuverdienst ist rentenunschädlich möglich? Wann rechnet sich Rente und gleichzeitiger Verdienst? Wie ist das mit der Altersteilzeit? Was sind häufige Irrtümer.
Frau Röhrsheim informiert Sie praxisorientiert anhand von Beispielen, wie sich was in wie viel Euro auswirkt. Sie erhalten Hinweise und Tipps wie Sie Abschläge reduzieren und den Übergang sowie die eigene Rente optimieren können. Der Vortrag richtet sich an alle, die sich auf die Möglichkeiten des Rentenbeginns der gesetzlichen Altersvorsorge vorbereiten wollen.
Sie erhalten ein ausführliches Handout.

Anmerkung:
Diesen Kurs können Sie auch mit der Vortragskarte besuchen. Sollten Sie Inhaber*in der Vortragskarte sein, dann buchen Sie den Kurs bitte regulär, die Kursgebühr wird dann automatisch angepasst.

Kursnr.: WSE104001V
Kursleiterin: Agata Röhrsheim
Kurstag: Mi. 03.07.2024 von 18.30 bis 20.30 Uhr
Ort: Versammlungsraum, unter der Bücherei - Eingang Regensburger Straße
Gebühr: EUR 16,--

Orientalischer Tanz für Einsteiger und Tanztechnik-Fans - Workshop

Lebensfreude, Temperament, Sinnlichkeit, ausgelebte Weiblichkeit, Stärke, Selbstbewusstsein: All das ist der Orientalische Tanz. Doch der Raks Sharki, wie der "Bauchtanz" im Orient heißt, ist noch viel mehr: Er ist ein tolles Fitnesstraining, sowohl für den ganzen Körper, als auch den Geist. Ausdauer, Mobilität, Kräftigung, Koordinationsfähigkeit werden trainiert, sowie das Risiko für Demenzerkrankungen gesenkt. In diesem Workshop arbeiten wir gezielt an der korrekten Ausführung verschiedener Tanzbewegungen und den Grundlagen. Er ist deshalb sowohl für Einsteiger, die diesen Tanz kennenlernen und ausprobieren wollen, als auch für Fortgeschrittene gleichermaßen geeignet.

Kursnr.: WSE205001
Kursleiterin: Stefanie Bergmeir-Hupfer
Kurstag: Sa. 29.06.2024 von 14.00 bis 16.30 Uhr
Ort: Marien-Apotheke Seubersdorf, Schulungsraum - 2. Stock
Gebühr: EUR 30,--
Bitte mitbringen: Enganliegende Trainingskleidung (muss aber nicht bauchfrei sein), ein Schal oder Tuch um die Hüften

---

Nähen für Anfänger

In diesem Kurs nähen wir ganz nach Ihren Wünschen, anhand eines Fertigschnittes. Dieser Kurs eignet sich ganz besonders für Anfänger und Personen mit etwas Näherfahrung.

Kursnr.: WSE209001
Kursleiterin: Kyra Lindner-Wagner
Vorbesprechung: Do., 02.05.2024 von 17.00 bis 17.45 Uhr
Kurstage: Mi.,08.05., Mi., 05.06., Mi., 12.06., Mi., 19.06. und Mi., 26.06.2024, jeweils von 16.30 bis 19.30 Uhr
Ort: Werkraum Grundschule Seubersdorf
Gebühr: EUR 95,--
Bitte mitbringen: Schreibzeug und Nähmaschinen - jedoch nicht zur Vorbesprechung.
Modell, Stoff- und Zutatenkauf wird bei Kursbeginn besprochen.

Wickelringe und Spielringe aus Silber Trendy Silberringe ohne Stein, aus Sterlingsilber

Wickelringe sind immer noch ein modisch-aktuelles Thema. Von zierlich bis massiv stehen viele Möglichkeiten zur Auswahl, einen Ring selbst zu gestalten.
Dauerbrenner sind immer noch Spielringe, bei denen sich ein bis drei schmale Ringe locker sitzend auf einem breiteren Ring drehen lassen. Außerdem können Sie auch noch Freundschaftsringe, Stapelringe und Spitzenringe anfertigen. Ergänzend erfahren die Teilnehmenden allerlei Wissenswertes rund um Material, Werkzeuge und Design. Keine Vorkenntnisse nötig.

Kursnr.: WSE210001
Kursleiterin: Renate Brandel-Motzel
Kurstag: Mi. 15.05.2024 von 18.00 bis 21.30 Uhr
Ort: Werkraum Grundschule Seubersdorf
Gebühr: EUR 42,--
Materialkosten: Wickelringe 37,50,- bis 47,- Euro
Spielringe ab 46,- Euro
Freundschaftsringe 9,50 bis 46,- Euro
Stapel- und Spitzenringe ab 9,50 Euro
Materialkosten bitte direkt an die Kursleiterin bezahlen.

Yoga

Der Strobl Beck
Brot- und Feinbäckerei
Inhaber: Stefan März
Hauptstraße 24 • 92358 Batzhausen • Tel. 0 94 97 / 278

Unsere Öffnungszeiten:

Montag	Ruhetag
Dienstag	06.00 - 17.00 Uhr
Mittwoch	06.00 - 14.00 Uhr
Donnerstag	06.00 - 17.00 Uhr
Freitag	06.00 - 17.00 Uhr
Samstag	06.00 - 12.00 Uhr

... herzhafte Bäckersnacks
... feine Kuchen und Torten
... Brot gebacken aus Leidenschaft

XAVER REGENSBURGER
ROLLLADEN & SONNENSCHUTZTECHNIK
MEISTERBETRIEB SEIT 1934 IN LAUTERHOFEN



Brunner Straße 4 | 92283 Lauterhofen
Tel.: 09186 823 | www.rollladenbau-lauterhofen.de

Gasthaus Thumann
Labertalstr. 11 · 92358 Ittelhofen
Jedes 1. Wochenende im Monat geöffnet!
April 2024: Fr. 05., Sa. 06., So. 07.
„Auch Essen zum Mitnehmen“
Einfach anrufen - und abholen!
Tel. 09497/1888
Es freut sich auf Ihren Besuch: Fam. Thumann
Öffnungszeiten: Fr. u. Sa. ab 16.30 Uhr - So. ab 11.00 Uhr

STEPHAN
BAU & AUSSENANLAGEN
MATHIAS STEPHAN staatl. gepr. Bautechniker
Langenthonhausen 45 · 92363 Breitenbrunn
Telefon: 0170 / 8700249 · www.bau-stephan.de
Umbau-/Sanierung ◢ Mauer-/Betonarbeiten ◢ Garten-/Außenanlagen
Pflasterarbeiten ◢ Erdarbeiten ◢ Minibaggerarbeiten



WO IST LOKI?

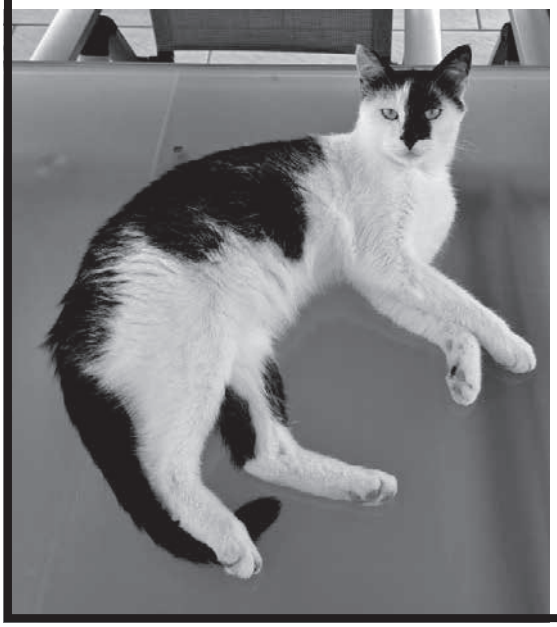

NAME: Loki

GESCHLECHT: männlich, kastriert

MERKMALE: groß, schlank, schwarz/weiß, auffallende Gesichtszeichnung, weißer Bauch, gechipt

INFO: Abgängig in Seubersdorf, Schlehenweg seit 11.03.24

Bitte helft uns, unseren Loki wieder zu finden!

Hinweise an 0175/8233124

Im Yoga werden durch das Üben von Asanas, Pranayama und Entspannung alle
Ebenen des menschlichen Seins angesprochen: Der Körper, der Atem, unsere Gedanken und
Gefühle. Auch ein Einblick in die Philosophie des Yoga kann helfen, achtsamer und entspannter durchs
Leben zu gehen.
Ich freue mich darauf, diesen Weg ein Stück weit gemeinsam mit Ihnen zu gehen.
Die Kurse sind für jedermann geeignet, da Übungen angepasst werden können.

Kursnr.: WSE301001
Kursleiterin: Heike Günter
Beginn: Di. 07.05.2024
Kursdauer: 8 x 60 Min jeweils von 17.00 bis 18.00 Uhr
Ort: Marien-Apotheke Seubersdorf, Schulungsraum - 2. Stock
Gebühr: EUR 56,--
Bitte mitbringen: Yogamatte und Decke

Kursnr.: WSE301002
Kursleiterin: Heike Günter
Beginn: Di. 07.05.2024
Kursdauer: 8 x 60 Min jeweils von 18.10 bis 19.10 Uhr
Ort: Marien-Apotheke Seubersdorf, Schulungsraum - 2. Stock
Gebühr: EUR 56,--
Bitte mitbringen: Yogamatte und Decke

Kursnr.: WSE301003
Kursleiterin: Heike Günter
Beginn: Di. 07.05.2024
Kursdauer: 8 x 60 Min jeweils von 19.20 bis 20.20 Uhr
Ort: Marien-Apotheke Seubersdorf, Schulungsraum - 2. Stock
Gebühr: EUR 56,--
Bitte mitbringen: Yogamatte und Decke

Yoga für Anfänger

In diesem Kurs wird Ihnen ein körperlich anspruchsvolles Anfänger-Yoga mit meditativen Elementen angeboten. Verschiedene Yoga-Schulen sind vertreten. Schwerpunkt liegt auf den klassischen Asanas, die körperliche Beweglichkeit und geistige Ruhe verbinden.

Kursnr.: WSE301004
Kursleiterin: Cornelia Götz
Beginn: Do. 02.05.2024
Kursdauer: 9 x 60 Min jeweils von 18.30 bis 19.30 Uhr
Ort: Am Hütberg 7, 92358 Seubersdorf
Gebühr: EUR 63,--
Bitte mitbringen: Bequeme, flexible Kleidung

Yoga zwischen Alpakas

Eine besondere Outdoor-Yogastunde, umgeben von Alpakas. Nach einer kleinen Brotzeit mit Kaffee oder Tee, machen Sie mit den Tieren eine Wanderung. Mindestalter 14 Jahre

---

Kursnr.: WSE301005
Kursleiterin: Cornelia Götz
Kurstag: Sa. 18.05.2024 von 10.00 bis 14.00 Uhr
Ort: Am Hütberg 7, 92358 Seubersdorf
Gebühr: EUR 35,--
Bitte mitbringen: Matte und kleine Brotzeit

Kursnr.: WSE301006
Kursleiterin: Cornelia Götz
Kurstag: Sa. 06.07.2024 von 10.00 bis 14.00 Uhr
Ort: Am Hütberg 7, 92358 Seubersdorf
Gebühr: EUR 35,--
Bitte mitbringen: Matte und kleine Brotzeit

Alpakawanderung

Die Wanderung ist für Menschen mit Handicap geeignet. Mit den Alpakas an Ihrer Seite wandern Sie durch den Wald und verweilen auf Waldwiesen. Ein Naturerlebnis für Kinder (ab 10 Jahre) und Erwachsene. Die Wanderung klingt am Alpaka-Hof aus und die Alpakas werden mit Karotten belohnt.

Kursnr.: WSE301015H
Kursleiterin: Cornelia Götz
Kurstag: Fr. 31.05.2024 von 14.00 bis 16.00 Uhr
Ort: Treffpunkt: Am Hütberg 7, 92358 Seubersdorf
Gebühr: EUR 30,-- Die Kursgebühr ist pro Alpaka errechnet. Sollten sich zwei Personen ein Alpaka teilen, bleibt die Kursgebühr von EUR 30,-- bestehen.
Wichtig sind immer festes Schuhwerk sowie dem Wetter angepasste Kleidung!

Kursnr.: WSE301016H
Kursleiterin: Cornelia Götz
Kurstag: Fr. 21.06.2024 von 14.00 bis 16.00 Uhr
Ort: Treffpunkt: Am Hütberg 7, 92358 Seubersdorf
Gebühr: EUR 30,-- Die Kursgebühr ist pro Alpaka errechnet. Sollten sich zwei Personen ein Alpaka teilen, bleibt die Kursgebühr von EUR 30,-- bestehen.
Wichtig sind immer festes Schuhwerk sowie dem Wetter angepasste Kleidung!

Alpakawanderung in der Morgendämmerung

Die Wanderung ist für Menschen mit und ohne Handicap geeignet!
Mit den Alpakas an Ihrer Seite starten Sie in den Tag. Bei Sonnenaufgang wandern Sie durch den Wald bis zu einer Bank mit herrlicher Aussicht und Kaffee. Ein Naturerlebnis für Kinder (ab 10 Jahre) und Erwachsene. Die Wanderung klingt am Alpaka-Hof aus und die Alpakas werden mit Karotten belohnt.

Kursnr.: WSE301018H
Kursleiterin: Cornelia Götz
Kurstag: Mi. 01.05.2024 von 5.30 bis 7.30 Uhr
Ort: Treffpunkt: Am Hütberg 7, 92358 Seubersdorf
Gebühr: EUR 30,-- Die Kursgebühr ist pro Alpaka errechnet. Sollten sich zwei Personen ein Alpaka teilen, bleibt die Kursgebühr von EUR 30,-- bestehen.
Wichtig sind immer festes Schuhwerk sowie dem Wetter angepasste Kleidung!

Ruheinsel für Kinder (3 - 6 Jahre) - Workshop

Der Kurs ist für Kinder mit und ohne Handicap geeignet!

JURA - REISEMOBILE
VERMIETUNG
individuell • flexibel • familiär
• Zufriedene Gäste und individuelle Beratung
• Reisefertige Ausstattung inklusive
www.jura-reisemobile.de
info@jura-reisemobile de
Tel.: 0 94 97 / 94 96 86

Regens Wagner



Regens Wagner
Holnstein

Wir suchen ab sofort in Voll- oder Teilzeit eine/n:

Mitarbeiter/in im Technischen Dienst (m/w/d)
zur Erweiterung unseres Teams in Holnstein.

- Vielseitiger und wertgeschätzter Arbeitsbereich
- Attraktive tarifliche Vergütung nach AVR (Caritas)
- Umfassende Sozialleistungen

JETZT MEHR ERFAHREN, DIREKT BEWERBEN UND TOP JOB SICHERN! **Wir freuen uns auf Sie!**
www.regens-wagner-holnstein.de

TANNENBERGER
HEIZUNG UND BAD
~ Heizung ~ Sanitär
~ Lüftung ~ Kundendienst
~ Solar ~ Tankservice
Hauptstraße 57
92358 Batzhausen
Tel. 09497/398 o.705
E-Mail:
info@tannenberger-gmbh.de
www.tannenberger-gmbh.de




GLAS Götz

Besuchen Sie gerne unsere Ausstellung





Alois-Senefelder-Straße 35
92318 Neumarkt-Stauf
Telefon: 09181/6986088
Mail: info@glas-goetz.de

JAN BAU
MAURER- & BETONBAUER

Wir führen aus:
• Neubau
• Umbau
• Altbau
• Verputzen
• Pflastern
• Gartenbau

Neuhausen 38
92358 Seubersdorf
09497 941 55 61
01515 688 2979
@ jan@janbau.eu

- Energieexperte/kfw
- Feuerstättenreinigung
- Energieberatung

Rainer Großmüller
Kaminkehrermeister · Energieberater / HWK
Anglerstraße 8a
92318 Neumarkt
info@rainer-grossmueller.de
Tel. 0 91 81/47 90 07
Mobil: 01 51/12 84 85 20
www.kaminkehrer-grossmueller.de



Singen und musizieren macht Spaß und bringt Freude

Wäre es nicht schön, wenn wir den Kinderchor in Seubersdorf wieder aufleben lassen könnten?

Gehst du mindestens in die **2. Klasse** und singst und musizierst gerne mit anderen Mädchen und Jungs im Chor?

Dann bist du herzlich eingeladen zu einem ersten Treffen:

Wann? 23.04.2024 um 16:30 Uhr
Wo? Kirche Seubersdorf (Empore)

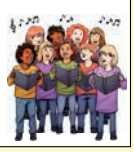

Eva Forster, Christine Fürnrohr, Carola Hauck

"Wenn Du eine Ruheinsel für dein Kind suchst - Wo Konzentration & Entspannung spielerisch gefördert werden"
In Traumreisen und Fantasiegeschichten, mit Tieren aus aller Welt, entdecken wir unsere eigene innere Welt und erfahren uns körperlich.
Ohne Vergleiche und Leistungsdruck - Einfach „Kindsein-Können“. Wir schaffen uns kleine Ruheinseln und lenken unsere Aufmerksamkeit nach innen - Um uns dann, auf der anderen Seite, ganz stark und mutig wie ein Löwe zu fühlen. Dabei kann die Körperwahrnehmung geschult und gleichzeitig die Konzentration & Entspannung gefördert werden.

Das oberste Ziel der Stunde ist es, Spaß auf der Matte zu haben! Die Kinder haben genug Raum für Bewegung und Spiel, ganz nach dem Motto: Alles kann, nichts muss. Hier wird der kindliche Drang nach Aktivität gern gesehen und wer nicht ruhig sitzen kann, darf sich mal in die Matte einrollen oder wie ein Flummi hüpfen.

Ein Elternteil kann bei Bedarf das Kind im Kurs begleiten.

Kursnr.: WSE301901H
Kursleiterin: Annette Samol-Wolf
Kurstag: Sa. 11.05.2024 von 9.00 bis 10.00 Uhr
Ort: Marien-Apotheke Seubersdorf, Schulungsraum - 2. Stock
Gebühr: EUR 12,--
Bitte mitbringen: Bequeme Kleidung, Getränk, kleines Kissen

Kursnr.: WSE301903H
Kursleiterin: Annette Samol-Wolf
Kurstag: Sa. 15.06.2024 von 9.00 bis 10.00 Uhr
Ort: Marien-Apotheke Seubersdorf, Schulungsraum - 2. Stock
Gebühr: EUR 12,--
Bitte mitbringen: Bequeme Kleidung, Getränk, kleines Kissen

Ruheinsel für Kinder (7 - 10 Jahre) - Workshop

Der Kurs ist für Kinder mit und ohne Handicap geeignet!

"Wenn Du eine Ruheinsel für dein Kind suchst - Wo Konzentration & Entspannung spielerisch gefördert werden"
In Traumreisen und Fantasiegeschichten, mit Tieren aus aller Welt, entdecken wir unsere eigene innere Welt und erfahren uns körperlich.
Ohne Vergleiche und Leistungsdruck - Einfach „Kindsein-Können“. Wir schaffen uns kleine Ruheinseln und lenken unsere Aufmerksamkeit nach innen - Um uns dann, auf der anderen Seite, ganz stark und mutig wie ein Löwe zu fühlen. Dabei kann die Körperwahrnehmung geschult und gleichzeitig die Konzentration & Entspannung gefördert werden.

Das oberste Ziel der Stunde ist es, Spaß auf der Matte zu haben! Die Kinder haben genug Raum für Bewegung und Spiel, ganz nach dem Motto: Alles kann, nichts muss. Hier wird der kindliche Drang nach Aktivität gern gesehen und wer nicht ruhig sitzen kann, darf sich mal in die Matte einrollen oder wie ein Flummi hüpfen.

Der Kurs findet ohne das Beisein der Eltern statt.

Kursnr.: WSE301902H
Kursleiterin: Annette Samol-Wolf
Kurstag: Sa. 11.05.2024 von 10.30 bis 11.30 Uhr
Ort: Marien-Apotheke Seubersdorf, Schulungsraum - 2. Stock
Gebühr: EUR 12,--
Bitte mitbringen: Bequeme Kleidung, Getränk, kleines Kissen

Kursnr.: WSE301904H
Kursleiterin: Annette Samol-Wolf
Kurstag: Sa. 15.06.2024 von 10.30 bis 11.30 Uhr
Ort: Marien-Apotheke Seubersdorf, Schulungsraum - 2. Stock
Gebühr: EUR 12,--
Bitte mitbringen: Bequeme Kleidung, Getränk, kleines Kissen

Bodyworkout - "Mach mit - sei fit"

Ein Aufwärmprogramm leitet die Stunde ein. Dabei trainieren lockernde, schwungvolle und rhythmisch-dynamische Bewegungen nicht nur Ihre Kondition, sondern erfüllen Sie auch mit Freude und Leichtigkeit. Anschließend folgt ein effektives Ganzkörpertraining für Bauch, Beine, Po, Beckenboden und Rücken. Mit einem Entspannungsteil endet diese Stunde.

Kursnr.: WSE302001
Kursleiterin: Maria Seitz-Adler
Beginn: Mi. 08.05.2024
Kursdauer: 6 x 60 Min jeweils von 17.45 bis 18.45 Uhr
Ort: Grund- und Mittelschule Seubersdorf, Alte Turnhalle
Gebühr: EUR 36,--

Fit und entspannt für den Alltag

In der Aufwärmphase motiviert uns aktuelle Musik zum Herz- Kreislauftraining. Das Workout ist für den ganzen Körper, speziell für Wirbelsäule, Rücken, Bauch und Po, aber auch Beckenbodengymnastik mit Pilates. Wir benutzen Therabänder, Stäbe, Overbälle und andere Geräte. Die Stunde endet mit Stretching und kurzer Entspannung.

Kursnr.: WSE302002
Kursleiterin: Sieglinde Braun
Beginn: Di. 07.05.2024
Kursdauer: 6 x 60 Min jeweils von 19.00 bis 20.00 Uhr
Ort: Grund- und Mittelschule Seubersdorf, Alte Turnhalle
Gebühr: EUR 36,--

Fit in den "Herbst" - Seniorengymnastik

Dieser Kurs ist ideal für jung gebliebene Senioren - Frauen und Männer im besten Alter, die ihr Wohlbefinden durch ganzheitliche Gymnastik, Spiel, Spaß und Entspannung steigern möchten. Die Kombination aus Bewegung und Erholung fördert die Ausgeglichenheit und Lebensfreude und hält das Gehirn fit. Alle sind willkommen, jeder entscheidet selbst, in welchem Maß er die Übungen ausführt. Gute Laune inbegriffen!

Kursnr.: WSE302004
Kursleiterin: Maria Seitz-Adler
Beginn: Mi. 08.05.2024

Kursdauer: 6 x 60 Min. jeweils von 16.45 bis 17.45 Uhr
Ort: Grund- und Mittelschule Seubersdorf, Alte Turnhalle
Gebühr: EUR 36,--

Ganzkörpertraining

Nach einer abwechslungsreichen Aufwärmphase beginnen wir im Hauptteil mit Ganzkörpertraining (Beine, Rücken, Bauch, Po, Arme). Kräftigung und Stabilisierung der Körpermitte ist unser Fokus. Viele Pilates Übungen werden auch mit integriert. Durch die ruhige und kontrollierte Ausführung werden die tiefliegenden Muskeln gekräftigt und die Körperwahrnehmung erhöht. Zum Schluss runden wir durch Stretching und Entspannungsübungen die Stunde ab.

Kursnr.: WSE302007
Kursleiterin: Sieglinde Braun
Beginn: Di. 07.05.2024
Kursdauer: 6 x 60 Min jeweils von 9.00 bis 10.00 Uhr
Ort: Dorfhaus, Marktstr. 15, 92358 Schnufenhofen
Gebühr: EUR 36,--
Bitte mitbringen: Matte, Handtuch und ausreichend Wasser. Kleine Geräte wie Hantel, Theraband kommen im späteren Verlauf zum Einsatz, sind aber am Anfang nicht erforderlich.

Rückenfit

Durch Übungen zur Mobilisation, Kräftigung, Koordination und Körperwahrnehmung kann sich die Körperhaltung verbessern. Die alltagsrelevanten Muskeln werden intensiv gekräftigt, die Wirbelsäule stabilisiert, Tiefenmuskeln aktiviert sowie das optimale Zusammenspiel aller Muskeln gefördert. Außerdem wird ein rückenfreundliches Verhalten im Alltag trainiert.

Kursnr.: WSE302008
Kursleiterin: Caroline Freihart
Beginn: Fr. 03.05.2024
Kursdauer: 10 x 60 Min jeweils von 9.00 bis 10.00 Uhr
Ort: Marien-Apotheke Seubersdorf, Schulungsraum - 2. Stock
Gebühr: EUR 60,--
Bitte mitbringen: Matte, bequeme Sportbekleidung

Smovey - Outdoor

Durch die Vibration der grünen Ringe wird die Tiefenmuskulatur trainiert, der Lymphfluss aktiviert und Körperzellen vitalisiert. Durch die Schwingungen können zusätzlich Verspannungen gelöst werden. Trainiert wird nach Möglichkeit draußen in der Natur.
Bei Bedarf werden Ringe gestellt. Sollten Sie Ihre eigenen Smoveys verwenden, entfällt die Leihgebühr.

Kursnr.: WSE302010
Kursleiterin: Maria Seitz-Adler
Beginn: Mi. 08.05.2024
Kursdauer: 6 x 60 Min. jeweils von 19.00 bis 20.00 Uhr
Ort: Treffpunkt: Parkplatz der Turnhalle der Grund- und Mittelschule
Gebühr: EUR 48,-- inkl. EUR 12,- Leihgebühr für Smoveys
Bitte mitbringen: Wettergerechte Kleidung

Geben Sie bei der Buchung bitte an, ob Leih-Smoveys benötigt werden oder nicht.

RAIFFEISENBANK IM OBERPFÄLZER JURA EG

RAIFFEISENBANK FÖRDERT FINANZIELLE BILDUNG

Ein neues Smartphone, trendige Kleidung und Schuhe die „in" sind, teure Kinobesuche oder die Mitgliedschaft in einem angesagten Fitness-Studio – Verlockungen gibt es viele. Doch auf die Glücksgefühle beim Kauf oder Vertragsabschluss folgen häufig eine leere Geldbörse und Ebbe auf dem Konto. Eine finanzielle Bildung sowie Wirtschafts- und Finanzwissen mit sozialer Verantwortung sind deshalb in der heutigen Zeit wichtig und von großer Bedeutung.

In Zusammenarbeit mit Prof. Dr. Rudi Zagst, Lehrstuhl für Finanzmathematik an der Technischen Universität München und seinen Studierenden des Masterstudiengangs Finance und Information Management unterstützt die Raiffeisenbank im Oberpfälzer Jura eG durch Spendengelder finanzielle Trainings für Schülerinnen und Schüler an den Mittel- und Oberstufen der Schulen. In diesem Workshop mit praxisnahen Übungen erhalten die Jugendlichen fundiertes Wissen zum Thema Geld und Finanzen.

Den Jugendlichen an der Mittelschule in Seubersdorf wurde in diesem Seminar spielerisch und altersgerecht vermittelt, wie sie verantwortungsvoll mit Geld umgehen, wie sie Einnahmen und Ausgaben planen können, wie sie typische Kostenfallen vermeiden und warum Sparen wichtig sei. Der Workshop vermittelte Wissen über Finanzen und setzte sich mit Themen auseinander, die für die Jugendlichen interessant sind und werden – zum Beispiel die Anschaffung eines E-Scooters, das erste eigene Gehalt oder die erste eigene Wohnung. Prof. Dr. Zagst und seine Studierenden erklärten Geldanlagemöglichkeiten und Finanzen dabei professionell und altersgerecht



Bild- und Textnachweis: Raiffeisenbank im Oberpfälzer Jura
Unser Bild zeigt von links nach rechts Tobias Braun von der Raiffeisenbank, Prof. Dr. Rudi Zagst und zwei seiner Studenten, Rektor Markus Eigenstetter und Doris Lottner.

Auch die im Workshop durchgeführten Quizze und Spiele zum Thema Finanzen waren spannend und interessant und vermittelten den Jugendlichen nützliches Wissen. Dieses Verständnis soll den Teenagern einen bewussten und verantwortungsvollen Umgang mit Geld und Altersvorsorge ermöglichen, wie Tobias Braun, Leiter der Privatkundenbank an der Raiffeisenbank im Oberpfälzer Jura eG betonte.

Der Workshop an den Schulen wird von Prof. Dr. Rudi Zagst und seinen Studierenden ehrenamtlich im Rahmen eines Non-Profit-Projektes durchgeführt. Die Raiffeisenbank im Oberpfälzer Jura unterstützt dieses Konzept der finanziellen Bildung für Jugendliche großzügig mit einer Spende. Wie Prof. Dr. Rudi Zagst betonte, kommen überschüssige Mittel aus dieser Spende dem sozialen Projekt „Casa Keller", einem Waisenhaus in El Laurel in Ecuador, zugute und ermöglichen somit auch dort Kindern den Zugang zu Bildung. Somit fördert die Raiffeisenbank im Oberpfälzer Jura eG nicht nur die finanzielle Bildung der Schülerinnen und Schüler vor Ort, sondern schenkt auch Kindern in Ecuador eine Zukunft.

Bezirk Oberpfalz

Beratungs- und Informationsstunden der Sozialverwaltung des Bezirks

im Landratsamt Neumarkt i.d.Opf.
Nürnberger Str. 1, Raum A 355

jeweils am

09. April, 30. April,
14. Mai, 28. Mai
11. Juni, 25. Juni
2024

jeweils von 10.00 bis 15.00 Uhr
(Änderungen vorbehalten).

Neutrale und kostenlose Erstberatung (keine Rechtsberatung, keine Vorab-Berechnungen) zu Fragen zur

- Finanzierung stationärer Hilfe zur Pflege + Ambulanter Hilfe zur Pflege
- Eingliederungshilfe für behinderte Menschen
- Antragstellung
- Unterhaltspflicht (allgemeines)

Beratung erfolgt nach vorheriger Terminvereinbarung:

Beraterin – Frau Sabine Melzl : 0941 / 9100 – 2113
Terminkoordination: 0941 / 9100 – 2152
E-Mail: beratungsstelle@bezirk-oberpfalz.de



... und immer sind da Spuren deines Lebens, Bilder, Gefühle, Augenblicke, die uns an dich erinnern und uns glauben lassen, dass du bei uns bist.

Josef Weiß



D
A für alle Worte des Trostes, gesprochen oder geschrieben,
N für einen Händdruck, wenn die Worte fehlten,
K für Blumen - Kranz und Geldspenden,
E für alle Zeichen der Freundschaft und des Mitgefühls
all denen, die unseren Josef im Leben und auf seinem letzten Weg begleitet haben

Daßwang, im April 2024

Matthias mit **Simone**
Franziska

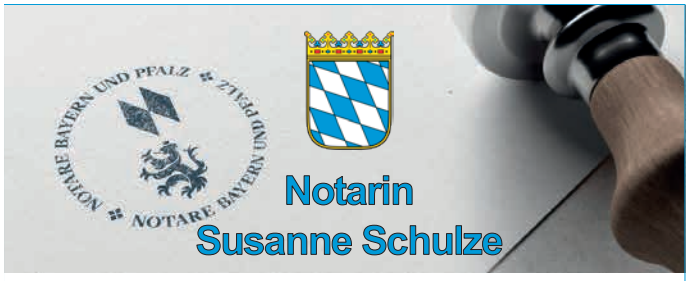

Für unsere Notarstelle in **Parsberg** suchen wir ab sofort in Voll- / Teilzeit (ab 25 Std.) einen engagierten

NOTAR- / RECHTSANWALTS-FACHANGESTELLTEN (M/W/D)

oder

QUEREINSTEIGER (M/W/D)

als Sachbearbeiter und Empfangsmitarbeiter.

Wenn Sie ...

sich durch eine sorgfältige und gewissenhafte Arbeitsweise auszeichnen, Freude am Umgang mit Menschen haben sowie einwandfreie Kommunikations- und Sprachfähigkeit mitbringen

... möchten wir Sie gerne kennenlernen.

Wir bieten Ihnen...

abwechslungsreiche Tätigkeiten mit Mandantenkontakt und einen sicheren Arbeitsplatz in einer verlässlichen Branche.

Bitte senden Sie Ihre Bewerbungsunterlagen an:
Notarin Susanne Schulze, Paracelsusstraße 1, 92331 Parsberg
E-Mail: info@notar-parsberg.de oder Telefon: 09492-9421-0
NOTAR-PARSBERG.DE

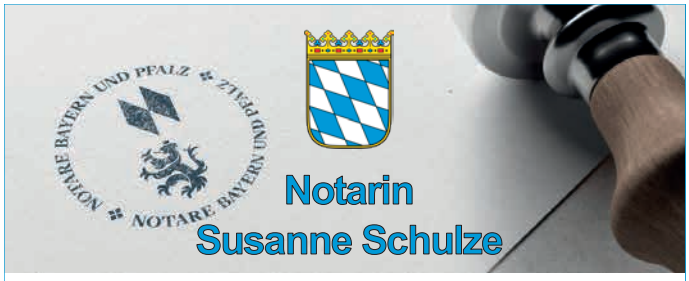

Für unsere Notarstelle in **Parsberg** suchen wir ab 1. September 2024 oder 2025 engagierte

AUSZUBILDENDE (M/W/D)

zum Notarfachangestellten mit Perspektive zur Weiterbildung als **Notarinspektor im öffentlichen Dienst**.

Wenn Sie ...

sich durch eine sorgfältige und gewissenhafte Arbeitsweise auszeichnen, Freude am Umgang mit Menschen haben sowie einwandfreie Kommunikations- und Sprachfähigkeit mitbringen

... möchten wir Sie gerne kennenlernen.

Wir bieten Ihnen...

abwechslungsreiche Tätigkeiten mit Mandantenkontakt und einen sicheren Arbeitsplatz in einer verlässlichen Branche sowie im ersten Lehrjahr eine Ausbildungsvergütung in Höhe von 1.100 €.

Bitte senden Sie Ihre Bewerbungsunterlagen an:
Notarin Susanne Schulze, Paracelsusstraße 1, 92331 Parsberg
E-Mail: info@notar-parsberg.de oder Telefon: 09492-9421-0
NOTAR-PARSBERG.DE



ANZEIGENPREISE

	schwarz/weiß	farbig
1/1 Seite 187x265mm	**100,-€**	**200,-€**
1/2 Seite 187x130mm oder 90x265mm	**70,-€**	**125,-€**
1/3 Seite 187x85mm oder 90x178mm	**60,-€**	**100,-€**
1/4 Seite 187x65mm oder 90x130mm	**50,-€**	**90,-€**
1/6 Seite 90x90mm	**40,-€**	**75,-€**
1/8 Seite 90x65mm	**30,-€**	**60,-€**
Kleinanzeige:	**10,-€**	

vorgenannte Preise zuzügl. MwSt. und evtl. anfallender Satzkosten

Anzeigenannahme:

SemmlerDruck OHG, Bergstraße 23a, 92358 Daßwang
Mail: sv@semmlerdruck.de
Tel. (0 94 97) 94 97 76

VERANSTALTUNGSKALENDER 2024
der Gemeinde Seubersdorf i.d.OPf. (ohne Gewähr)

APRIL

2024, Uhrzeit	Ort	Art der Veranstaltung
10. 17^{00} - 20^{30}	Aula der Grund- und Mittelschule	Blutspende des BRK
13. 19.30 Uhr	Schnufenhofen Dorfhaus	Ortshauptversammlung CSU Schnufenhofen
16. 19.00 Uhr	Schnufenhofen Dorfhaus	Frauenbund Schnufenhofen Vortrag „Darm gut - alles Gut“
18. 19.00 Uhr	Seubersdorf, Bürgersaal	Gemeinderatssitzung
18. 17.00 Uhr	Treffpunkt Rathausvorplatz	OGV Seubersdorf Kräuterwanderung, Es werden Fahrgemeinschaften gegründet
19. 19.30 Uhr	Daßwang, Sportheim	JHV der DJK Daßwang
19. 19.00 Uhr	Eichenhofen Dorfhaus	JHV des OGV Eichenhofen
20. 20.00 Uhr	Seubersdorf, Turnhalle	Gemeindeball „Tanz in den Frühling“
27. 14.00 Uhr	Batzhausen, Stockplatz	2. Gemeindepokal im Stockschießen
27. 19.00 Uhr	Seubersdorf, Turnhalle	Bunter Abend des Männerchors Seubersdorf
27.	Schnufenhofen	Frauenbund Schnufenhofen Busfahrt nach Würzburg mit Stadtführung aktuell sind noch Plätze frei
28. 13^{00} - 17^{00}	Seubersdorf	verkaufsoffener Sonntag
29. 19.00 Uhr	Seubersdorf, Raum unter der Bücherei	Krankenpflegeverein Seubersdorf Vortrag: spezialisierte ambulante Paliativversorgung Referentin: Andrea Götz

MAI

2024, Uhrzeit	Ort	Art der Veranstaltung
01. 19.00 Uhr	Waldkirchen	Maiandacht
01.		Schnupferclub, Radtour
04. 11^{00} - 13^{00}	Seubersdorf, Wertstoffhof	Problemmüllsammlung
05. 10^{00} - 16^{00}	Seubersdorf Kita St. Georg	Kindergartenfest
09.		Schnupferclub, Vatertagswanderung
09.		RSK Wissing, Radtour
09. 10.00 Uhr	Batzhausen, Feuerwehrhaus	FF Batzhausen Vatertagsfrühschoppen
12. 13.00 Uhr	Batzhausen, Feuerwehrhaus	FF Batzhausen Muttertag, Kuchen to go
16. 19.00 Uhr	Seubersdorf, Bürgersaal	Gemeinderatssitzung
19. 14.00 Uhr	Ittelhofen	Kapellenfest mit Maiandacht und Primizsegen, Primiziant: Thomas Büttel
20	Schnufenhofen	OGV Schnufenhofen Pfingstwanderung mit Pizzabacken
20.	Seubersdorf, Sportheim	SV Eintracht Seubersdorf Familiennachmittag, 14.00 Uhr Kaffee und Kuchen, ab 16.00 Uhr Spezialitäten vom Grill
25. 14.00 Uhr	Wissing, Burgmauer	Burgfest der FF Wissing
26. 13.00 Uhr	Seubersdorf, Feuerwehrhaus	Tag der offenen Tür
31.	Ittelhofen	Tage der Feuerwehr

MAI AUSGABE

Anzeigenschluss: **Donnerstag, 02. Mai**
Erscheinungstermin: **Samstag, 11. Mai**

Treffpunkt Bücherei

Lesen - Reden - Leute treffen



Viel verliehener Lesestoff vom letzten Einkauf ist wieder zurück und steht diesen Monat noch bei den Neuheiten.

Die neuen Tonies heißen: *Das kleine ICH BIN ICH, Frühlingslieder, Lustige Miträtsel und Gute-Nacht-Lieder, Helfer auf 4 Pfoten, Ernies Mitmachmärchen, Krümelmonsters Mitmampfspaß.*

Unter **einfachvorlesen.de/lesestart** stehen immer Geschichten für Ein-, Zwei- und Dreijährige zur Verfügung.

Öffnungszeiten:

Montag 15-17 Uhr
Dienstag 10-12 Uhr
Mittwoch 15-17 Uhr
Donnerstag 14-18 Uhr, wenn Wochenmarkt
Freitag 15-17 Uhr
Sonntag 10:45-11:45

An Feier- und Gedenktagen geschlossen

Kontakte

Telefonnummer: **09497/94 98 782**
e-Mail: **kath-buecherei-seubersdorf@t-online.de**
Bestand: www.biblino.de/seubersdorf
Onleihe: leo-nord.onleihe.de

leih' dir was

Katholische öffentliche Bücherei
Schulstraße 1 92358 Seubersdorf

April 2024

IMPRESSUM:

Mitteilungsblatt der Gemeinde Seubersdorf

Herausgeber: Gemeinde Seubersdorf
vertreten durch den 1. Bürgermeister Andreas Steiner

Verantwortlich für den amtlichen Teil:
Gemeindeverwaltung Seubersdorf

Verantwortlich für Anzeigen-Annahme:
Semmler Druck OHG, Tel. 09497 / 94 97 76, sv@semmlerdruck.de

Auflage: 2.200 Exemplare

Druck: Semmler Druck OHG
Bergstraße 23a · 92358 Daßwang
Tel. 09497 / 90 21 22 · E-Mail: info@semmlerdruck.de

ÖFFNUNGSZEITEN DES RATHAUSES

Schulstraße 4 · 92358 Seubersdorf
E-Mail: info@seubersdorf.de
Internet: www.seubersdorf.de

Mo., Di., Mi. u. Fr.	08.00 bis 12.00 Uhr
Donnerstag	08.00 bis 12.00 Uhr und 14.00 bis 18.30 Uhr

und täglich nach Vereinbarung

RUFNUMMERN DER GEMEINDE

Rathaus	Tel. 09497 / 9 41 96-0
	Fax 09497 / 9 41 96-20
Bauhof	Tel. 09497 / 63 27
Kläranlage	Tel. 09497 / 13 55
Schule Seubersd.	Tel. 09497 / 3 45
Kiga St. Georg	Tel. 09497 / 4 44
Kiga Haus Johannes Batzhausen	Tel. 09497 / 14 90
Nachbarschaftshilfe	Tel. 0171 / 777 18 00

WASSERWARTE:

Gemeinde Seubersdorf Klemens Mayer
Tel. 0160 / 96 93 81 02
Zweckverband Berching-Ittelhofener Gruppe
Tel. 0172 / 8 16 99 44
Eichlberger Gruppe Tel. 0160 / 3 68 51 48
Zweckverband der Wasserversorgungsgruppe Laber-Naab
Tel. 0170 / 4 34 55 05

KLÄRWÄRTER:

Thomas Lang

DEPONIEWÄRTER:

Georg Nutz	Tel. 0 94 97/8 73
Franz Spangler	Tel. 0 94 97/14 21

DEPONIE WALDHAUSEN:

13.00 - 17.00 Uhr, und nach telefonischer Vereinbarung

WERTSTOFFHOF SEUBERSDORF

01. April - 30. September

Mittwoch	18.00 – 20.00 Uhr
Samstag	09.00 – 12.00 Uhr

RUFBUS NUMMER 588: Tel. 0800 / 6 06 56 00

NÄCHSTE ABFUHR PAPIERTONNEN:

OT Seubersdorf, Batzhausen, Frischgrün, Klingelmühle, Krappenhofen (südl. der Bahnlinie), Waldhausen, Willmannsdorf **12.04.2024 · 10.05.2024**

OT Daßwang, Eichenhofen, Freihausen, Gastelshof, Haag, Ittelhofen, Krappenhofen, (nördl. der Bahnlinie), Neuhausen, Riedhof, Schnufenhofen, Wachtlhof, Waldkirchen, Winn, Wissing **09.04.2024 · 04.05.2024**

NÄCHSTE ABFUHR GELBER SACK:

Seubersdorf, Krappenhofen, Neuhausen, Batzhausen, Waldhausen, Frischgrün, Klingelmühle, Daßwang, Willmannsdorf, Eichenhofen, Gastelshof, Haag, Ittelhofen, Freihausen, Waldkirchen, Riedhof, Schnufenhofen
08.04.2024 · 22.04.2024

Wissing, Wachtlhof, Winn **15.04.2024 · 29.04.2024**



Werde, was Du willst



... und komm zum
AUSBILDUNGSTAG
live bei Burkhardt!

ORIENTIEREN
PROBIEREN
ERLEBEN

26.04.2024
15.00 bis 19.00 Uhr

BURKHARDT GMBH
WERK II
Bahnhofstr. 20
92360 Mühlhausen

- 14 Berufe zum Ausprobieren
- Blick hinter die Kulissen
- Gewinnspiel mit tollen Preisen
- Für's leibliche Wohl ist gesorgt

SCAN ME
mehr bei
burkhardt-ausbildung.de

BURKHARDT
ENERGIE- UND GEBÄUDETECHNIK

www.burkhardt-gruppe.de