





Mitteilungsblatt

Gemeinde Seubersdorf

Mai 2023 · Nr. 222 / 19. Jahrg.



Bildnachweis: Vera Gabler

Gemeindeball Tanz in den Frühling 2023

Seite 6/7:
Geschwindigkeits-messungen

Seite 16/17:
50 Jahre Männerchor Seubersdorf

Seite 20:
Gemeindepokal der Stockschützen



Sauber macht lustig!

Wir sind eines der weltweit führenden Unternehmen im Bereich 3D-Druck und fertigen für Kunden aus den Bereichen Motorsport, Medizin, Raumfahrt, Kunst, Architektur und vielen weiteren faszinierende Produkte für verschiedenste Einsatzbereiche.

Um unser Team zu verstärken, suchen wir zum nächstmöglichen Zeitpunkt eine:

REINIGUNGSKRAFT

(ALS MINIJOB / TEILZEIT/VOLLZEIT MÖGLICH)

DEINE AUFGABEN
Die Reinigung unserer Produktions-, Verwaltungs- und Sozialbereiche

WIR ERWARTEN
Eine engagierte, körperlich belastbare Persönlichkeit, die Erfahrung in der Reinigung hat und weiß, was zu tun ist. Zuverlässigkeit und Teamfähigkeit runden dein Profil ab.

WIR BIETEN
Die Mitarbeit in einem dynamischen Unternehmen mit flachen Hierarchien, ein modernes Arbeitsumfeld mit internationaler Ausrichtung. Der Stundenlohn beträgt 13€.

Alle weiteren Details zu unserem Unternehmen sowie weitere offene Stellen findest du auf unserer Webseite unter: https://fit.technology/unternehmen/karriere

Nimm die Herausforderung an – entscheide dich für die **FIT Additive Manufacturing Group!** Wir freuen uns darauf, dich kennenzulernen.

Bewirb dich direkt online für diese Stelle oder sende uns deine Bewerbung unter Angabe des möglichen Eintrittstermins und der Gehaltsvorstellung an: **bewerbung@fit.technology**

Unsere Stellenanzeigen sind geschlechtsneutral ausgeschrieben.

Für Rückfragen wende dich bitte an:

Frau Irina Pickl
Personalabteilung
Am Grohberg 1
92331 Lupburg

+49 (0) 9492 9429 0
bewerbung@fit.technology

Vorwort



Liebe Mitbürgerinnen und Mitbürger,

lang hat es gedauert und groß war die Nachfrage. Letzte Woche aber war es endlich wieder so weit. Endlich war wieder die Zeit da für unseren Frühlingsball in Seubersdorf.

Unser gemeindlicher Ball ist ohne Zweifel eine Veranstaltung, die zu den Schönsten und Besten in unserer Kommune gehört und ein Paradebeispiel für unsere Lebenskultur und Lebensfreude ist.

Und wie bei einem guten Gericht, bei einer Rezeptur, auf die gute Mischung kommt es an.

Und dafür hatten wir wieder wahre Meister der Musik mit an Bord, die für uns aufspielten. Verantwortlich für den Rhythmus war die bewährte Musikergruppe „Cappuccino“.

Des Weiteren tanzte für uns das exzellente Tanzpaar Sabine Fuchs und Dr. Lars Brünning. Auch das Tanzensemble des TSC Rot-Gold-Casino aus Nürnberg begeisterte die Tanzfreunde mit ihren Auftritten.

„Ein Erfolg hat viele Väter“, besagt ein Sprichwort. So ist es und so bedanke ich mich sehr herzlich, im Namen der Gemeinde, bei allen Helferinnen und Helfern, die den Saal hergerichtet und die Tischdekoration übernommen haben.

Ganz besonders beim 2. Bürgermeister Thomas Meier und dem 3. Bürgermeister Karl Solfrank für die Mithilfe bei den Vorbereitungen, bei meiner Sekretärin Silke Einweck, unserer Tanzlehrerin Bianca Meyer, unserem Hausmeister Stefan König und den Wirtsleuten Gschrey.

Des Weiteren bedanke ich mich bei Haushaltswaren Wittl, die seit Beginn des Frühlingsballes äußerst zuverlässig den Kartenvorverkauf abwickeln.

Durch die harmonischen Zusammenarbeit von vielen haben wir wieder einen erfolgreichen unvergesslichen Abend mit 480 Gästen erlebt. Schön war’s!

Verehrte Wählerinnen und Wähler,
am Sonntag den 7. Mai wird in Seubersdorf ein neuer Bürgermeister gewählt.
Machen Sie von Ihrem Wahlrecht Gebrauch und bestimmen Sie mit wer der künftige Bürgermeister der Gemeinde Seubersdorf sein wird.

Herzlichst Ihr

Eduard Meier
Erster Bürgermeister

Der Berg ruft

Sportheim Gaststätte
SV Eintracht Seubersdorf

SV Eintracht Seubersdorf

Ab sofort jeden 3. Sonntag im Monat zum Mittagstisch geöffnet.

21. Mai | 18. Juni | 16. Juli | 20. August | 17.September
Anmeldung unter 0 94 97 / 303 oder tobias.nehring@eintracht.bayern
Auf Anfrage bewirten wir Sie auch gerne, bei Ihren Familienfeiern.

Für gut bürgerliche Küche ist gesorgt!





Wir freuen uns auf Ihren Besuch!

Öffentliche Gemeinderatssitzung
Gemeinde Seubersdorf i.d.OPf. vom 20. April 2023
- Beschlussprotokoll -

Siehe auch
➟ **Beschlussprotokoll im Internet unter www.seubersdorf.de, dort unter „Aktuelles“**
sowie die
➟ **Berichterstattungen in den Tageszeitungen „MZ“ „NZ“, und „NN“**

ACHTUNG: Dies ist ein Informationsprotokoll, keine offizielle Niederschrift, gefertigt durch 3. Bgm. Karl Solfrank.

I. Anerkennung der Niederschrift vom 16.03.2023:

➟ Beanstandungen: keine

Bekanntgaben aus nichtöffentlicher GR-Sitzung vom 16.03.2023:
➟ Neuer Mitarbeitger für Kämmerei:
Herr Thomas Moosburger ab 01.05.2023 Info

II. Bebauungsplan mit integriertem Grünordnungsplan „WA Seubersdorf Süd – 5. Erweiterung“ mit 2. Änderung des Bebauungsplanes „WA Seubersdorf. Süd – 4. Erweiterung“

Beschluss: **JA** / NEIN **20** / 01

1. Den ausgearbeiteten Vorschlägen zu den jeweiligen Einwänden der Fachstellen und sonstigen Trägern öffentlicher Belange und der Öffentlichkeit, den Bebauungsplan Allg. Wohngebiet 5. Erweiterung „Seubersdorf Süd“ mit 2. Änderung der 4. Erweiterung betreffend wird - sofern nichts anderes durch Einzelbeschluss beschlossen, - beigetreten und diese werden hiermit zum Beschluss erhoben.

Beschluss: **JA** / NEIN **20** / 01

2. Die Gemeinde Seubersdorf i.d.OPf. erlässt den Bebauungsplan mit integriertem Grünordnungsplan „Allgem. WG 5. Erweiterung „Seubersdorf Süd“ mit 2. Änderung der 4. Erweiterung in der Fassung vom 20.4.23, als Satzung.
Der räumliche Geltungsbereich des verbindlichen Bauleitplanes (FINr 111(TF), 111/20, 111/4, 1302/1 (TF) der Gemeinde Seubersdorf i.d.OPf.

III. Bauanträge

Behandlung von Bauanträgen nach Art. 52 Abs. 2 GO; und Stellungnahme der Gemeinde Art. 64 BayBO;

1) Anbau Garage und Balkon an vorhandenes Wohnhaus
FINr. 95, Gem. Schnufenhofen
Kramergasse 10, Schnufenhofen, 92358 Seubersdorf.

Beschluss: **JA** / NEIN **21** / 00
Der Gemeinderat stimmt dem Antrag für den Anbau Garage und Balkon an vorhandenes Wohnhaus zu und erteilt das gemeindliche Einvernehmen.

2) Neubau einer Lagerhalle
FINr. 57, Gem. Schnufenhofen
Schnufenhofen, 92358 Seubersdorf

Beschluss: **JA** / NEIN **21** / 00
Der Gemeinderat stimmt dem Antrag für den Neubau einer Lagerhalle zu und erteilt das gemeindliche Einvernehmen.

3) Umbau eines bestehenden Nebengebäudes zur Lager- und Unterstellhalle
FINr. 22/6 und 22/8, Gem. Eichenhofen
Eichenhofen, 92358 Seubersdorf

Beschluss: **JA** / NEIN **21** / 00
Der Gemeinderat stimmt dem Antrag für den Umbau eines bestehenden Nebengebäudes zur Lager- und Unterstellhalle zu und erteilt das gemeindliche Einvernehmen

4) Errichtung eines Wirtschaftsgebäudes
FINr. 2005, Gem. Ittelhofen
Riedhof 1, 92358 Seubersdorf

Beschluss: **JA** / NEIN **21** / 00
Der Gemeinderat stimmt dem Antrag für die Errichtung eines Wirtschaftsgebäudes zu und erteilt das gemeindliche Einvernehmen.

IV. Pfarrverband Seubersdorf

Zuschussantrag zur Errichtung eines gemeinsamen Pfarrbüros im Pfarrverband Seubersdorf

s. a. Antrag auf Zuschuss ÖGRS 25.02.2021, TOP damalige Kostenschätzung 153 T€, gen. Zuschuss 5 % = 7,65 T€.
Aktuelle Kosten:
431.648 €, davon 5 % = 21.582,41 € Zuschuss.

Beschluss: **JA** / NEIN **20** / 01
Der Gemeinderat beschließt den Zuschuss von 5 % für die neuen Gesamtkosten (nach Vorlage der Rechnungen).

V. Gemeindeeigene Wasserversorgung

Vergabe von Ingenieurleistungen zu Maßnahmen im Rahmen der beschränkten Erlaubnis – Teil 1

Das Büro Anders & Raum hat und kennt bereits die Unterlagen von Seubersdorf aus dem Jahr 2021
(s. a. ÖGRS vom 18.3.21, TOP 3, s. a. öGRS vom 16.3., TOP 11).

Beschluss: **JA** / NEIN **21** / 00
Der Gemeinderat vergibt den Auftrag an das Büro Anders & Raum.

Vergabe von Ingenieurleistungen zu Maßnahmen im Rahmen der beschränkten Erlaubnis – Teil 2

Das Ingenieurbüro Petter hat und kennt bereits die Unterlagen von Seubersdorf aus dem Jahr 2021
(s. a. ÖGRS vom 18.3.21, TOP 3, s. a. öGRS vom 16.3., TOP 11).
Voraussichtliche Kostenschätzung ca. 5 T€.

Beschluss: **JA** / NEIN **20** / 01
Der Gemeinderat vergibt den Auftrag an das Ingenieurbüro Petter.

VI. Sonstiges

Bericht des Bürgermeisters

- Nächste Sitzung **25.05.2023** / **19:00 Uhr**
- Die KiTa Batzhausen wird erweitert (25 Plätze) Träger bleibt die Kirchenstiftung Batzhausen, Immobilie Gemeinde Seubersdorf i.d.OPf.
- FW-Wissing neu – kommt voran
- Brachfläche Bahnhof Seubersdorf, Spielgeräte am Bauhof, Aufbau folgt.
- DE Batzhausen, Statik für Dorfhalle noch offen
- Bauhoferweiterung, Statik noch offen
- Funkmast bei Daßwang (50 Meter Höhe) angedacht, mit einem Antrag im 2. Halbjahr 2023 ist zu rechnen, Betreiber ist Vodafone.

Wünsche und Anregungen von Gemeinderäten:

- Bild in Zeitung in Sachen „Betreutes Wohnen“ erregte Unmut bzgl. Bürgermeisterkandidatur bei einem Gemeinderat.

Berührung mit Gemeinde nur bzgl. der Baumaßnahme. Dies ist eine Maßnahme der Kirche.
Informationsprotokoll-Bestätigung:

Nach Bekanntgabe des Informationsprotokolls im Gemeinderat wurde kein Widerspruch kundgetan.

Geschwindigkeitsmessgeräte

Um die Gemeindeteile für die Bevölkerung sicherer und die Autofahrer auf eine angepasste Geschwindigkeit aufmerksam zu machen, wurden seitens der Gemeinde Seubersdorf i.d.OPf. die 4 vorhandenen Geschwindigkeitsmessgeräte um 3 Weitere aufgestockt. Diese sieben Messgeräte sind dauerhaft im Einsatz und werden in regelmäßigen Abständen umgesetzt. Des Weiteren wurden noch zwei Stop Anzeigetafeln angeschafft

ENTFALTE DEIN POTENTIAL IN NEUMARKT ALS:

AQUAtrainer:in
oder
Wellnesstherapeut:in

Reha- & Vital-Center Sossau
Gerichtswiesen 1, 92318 Neumarkt
Tel.: 09181-9984

BEWERBUNG: JOB@REHA-VITAL-SOSSAU.DE

NeumarkterAkademie
für Gesundheits- und Sozialberufe

Sichere dir jetzt DEINEN Ausbildungsplatz!

Unsere Ausbildungsberufe

Pflegefachhelfer*in
Start: April

Pflegefachmann / -frau
Start: April / September

Bewerbung:
info@neumarkter-akademie.de

Kinderpfleger*in
Start: September

Erzieher*in
Start: September

NEU!

Bewerbung:
info@stmarien.com

09181-420-3990 | info@neumarkter-akademie.de
www.neumarkter-akademie.de

Nutzen Sie jetzt die neuen staatlichen Förderungen fürs eigene Zuhause!



Simon Scharpf
Baufinanzierungsberater

Ich berate Sie zum neuen Förderprogramm der KfW für Familien.

KFW

Vereinbaren Sie gleich einen Termin mit mir unter 09181 210-706.

Weil´s um mehr als Geld geht.

Sparkasse
Neumarkt-Parsberg

Auswertung der Geschwindigkeitsmessanlage:
Ortsausfahrt Schnufenhofen in Richtung Seubersdorf
50 km/h Beschränkung
Anzahl der Messwerte vs. Geschwindigkeit

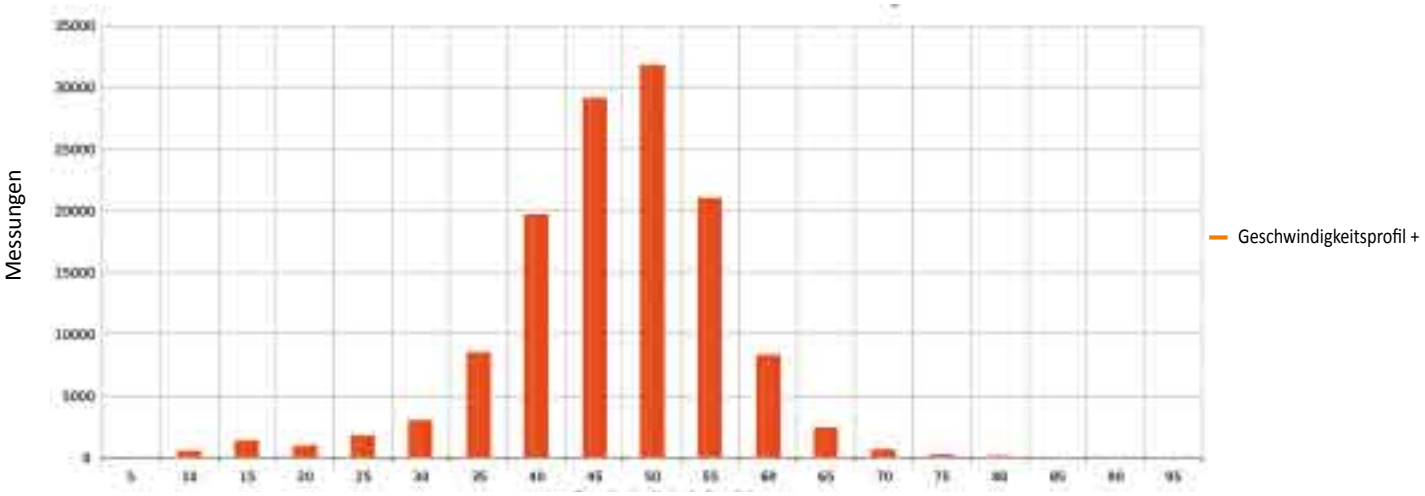

Statistik

Donnerstag, 22. Dezember 2022, 07:00 Uhr bis Montag, 20. März 2023, 09:00 Uhr

Messungen		128880
Durchschnittsgeschwindigkeit	Vd	45 km/h
85% der Fahrzeuge fahren langsamer oder maximal	V85	53 km/h
Maximalgeschwindigkeit	Vmax	95 km/h

Auswertung der Geschwindigkeitsmessanlage:
Batzhausen Neubau Bushaltestelle von Neumarkt kommend
30 km/h Beschränkung
Anzahl der Messwerte vs. Geschwindigkeit

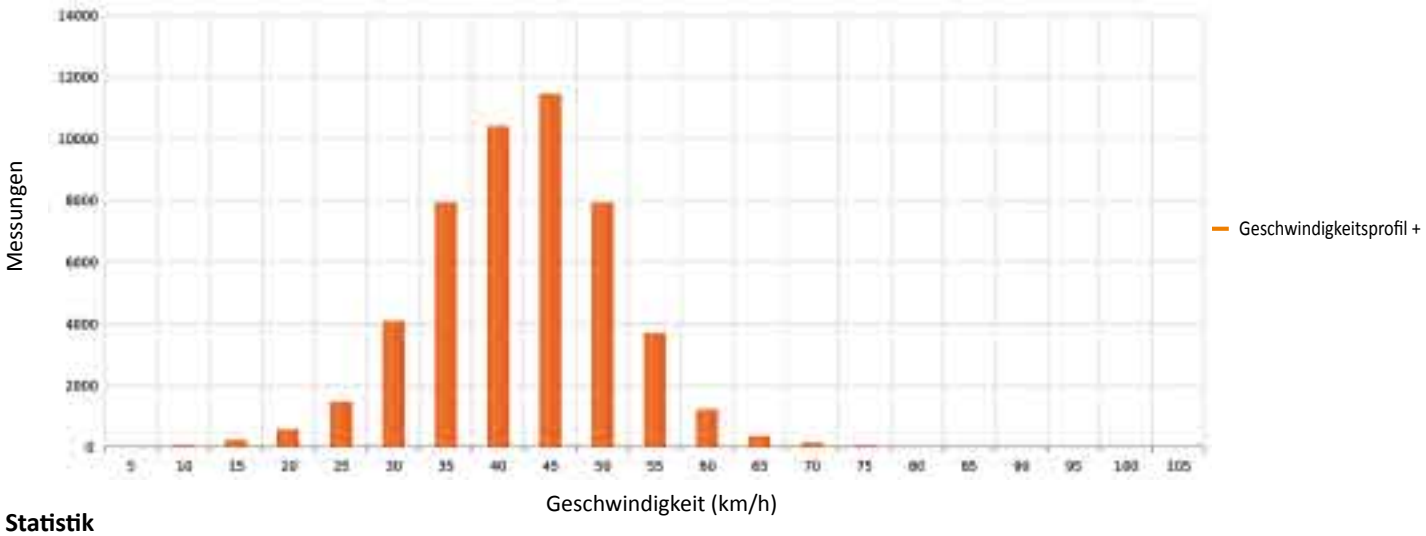

Statistik

Donnerstag, 22. Dezember 2022, 14:00 Uhr bis Montag, 20. März 2023, 14:00 Uhr

Messungen		49270
Durchschnittsgeschwindigkeit	Vd	40 km/h
85% der Fahrzeuge fahren langsamer oder maximal	V85	49 km/h
Maximalgeschwindigkeit	Vmax	103 km/h

Auswertung der Geschwindigkeitsmessanlage:
Ortseinfahrt Daßwang von Rasch kommend
50 km/h Beschränkung
Anzahl der Messwerte vs. Geschwindigkeit

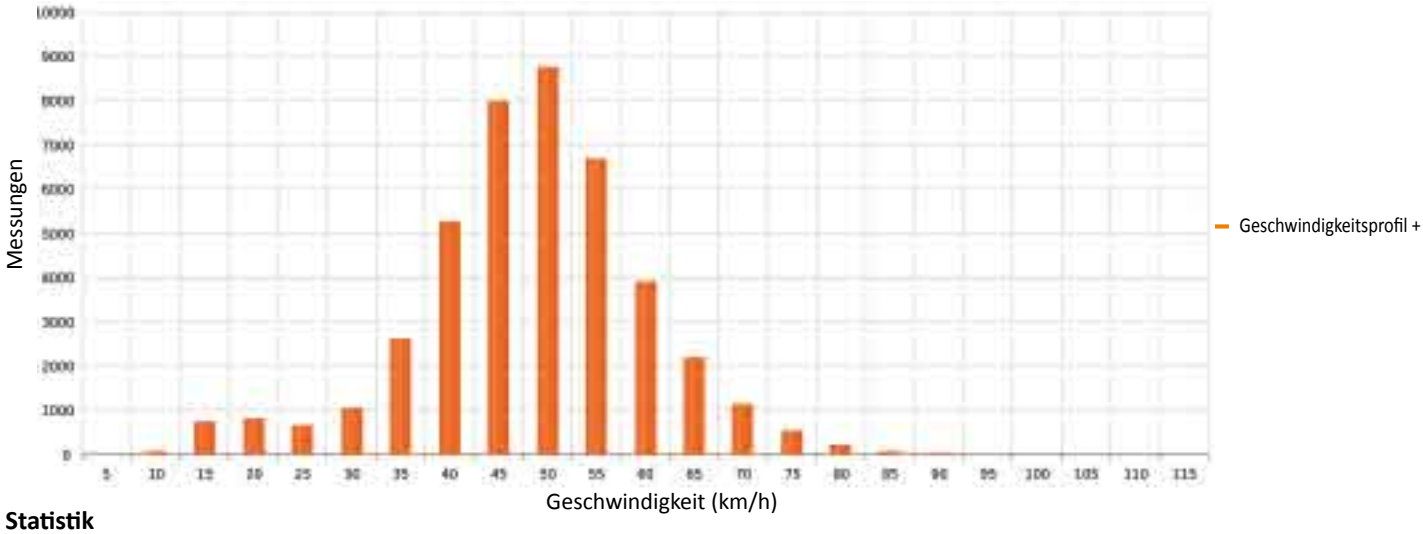

Statistik

Donnerstag, 22. Dezember 2022, 16:00 Uhr bis Montag, 20. März 2023, 15:00 Uhr

Messungen		42552
Durchschnittsgeschwindigkeit	Vd	46 km/h
85% der Fahrzeuge fahren langsamer oder maximal	V85	57 km/h
Maximalgeschwindigkeit	Vmax	114 km/h

Auswertung der Geschwindigkeitsmessanlage:
Ortseinfahrt Eichenhofen von Parsberg kommend
50 km/h Beschränkung
Anzahl der Messwerte vs. Geschwindigkeit

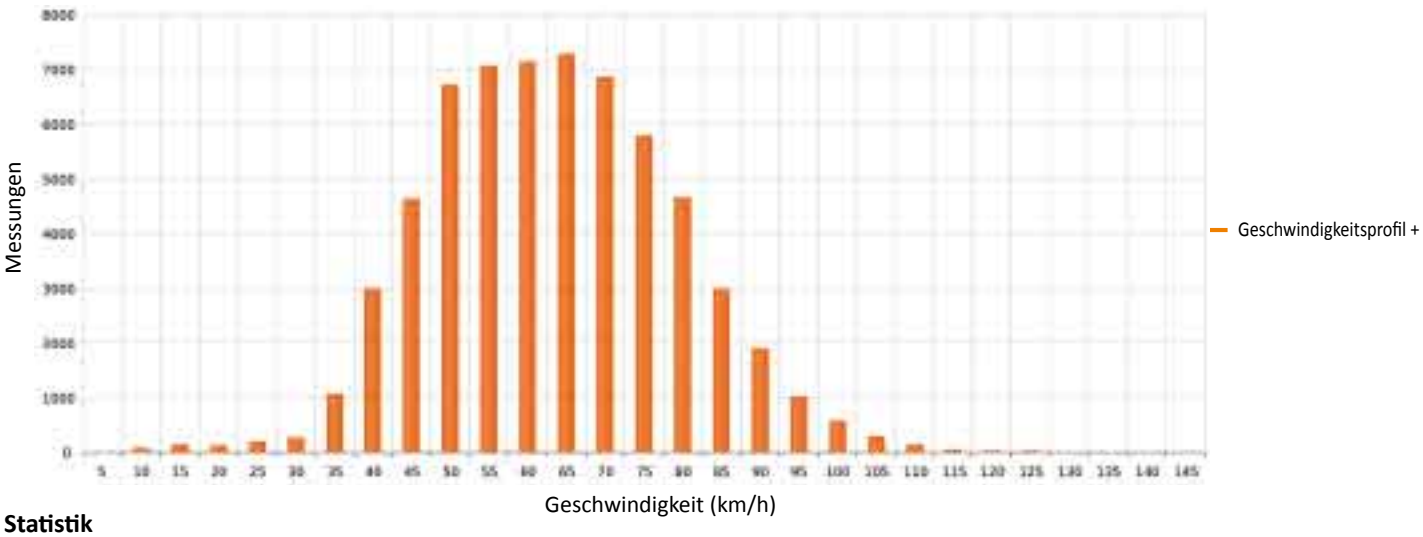

Statistik

Freitag, 23. Dezember 2022, 01:00 Uhr bis Samstag, 25. März 2023, 01:00 Uhr

Messungen		61960
Durchschnittsgeschwindigkeit	Vd	61 km/h
85% der Fahrzeuge fahren langsamer oder maximal	V85	78 km/h
Maximalgeschwindigkeit	Vmax	144 km/h

Raiffeisenbank spendet an den Montessori Kindergarten in Wissing

Mit einer Spende in Höhe von 1.000,00 Euro unterstützte die Raiffeisenbank im Oberpfälzer Jura den Montessori Kindergarten in Wissing. Das Geld wurde für die Anschaffung von Spielmaterial und Bewegungsbausteinen verwendet. Diese Steine regen die Kinder zum Turnen, Bauen, Bewegen und Spielen an. Sie fördern die Fantasie der Kinder, denn sie fordern ständig zum Umbauen heraus. So entstehen im Handumdrehen neue Landschaften und somit neue Herausforderungen zum Erklettern, Umwerfen oder Stapeln. Marktbereichsleiter Christian Kirzinger konnte sich bei seinem Besuch im Montessori Kinderhaus davon überzeugen, dass das Geld gut und sinnvoll angelegt wurde.



SemmlerDruck OHG
› Offsetdruck
› Digitaldruck
› Textildruck
› Werbetafeln
› Sportartikel
Bergstraße 23a
92358 Daßwang
Tel. (0 94 97) 90 21 22
E-Mail: semmlerdruck@gmx.de
www.semmlerdruck.de

PKW-Anhänger
Stefan Freihart
Buch 39 · 92363
Breitenbrunn
Mobil: 0171-6825893 · Tel. 09495-9030108

EINFÜHRUNG PFARRER DÖRING

HERZLICHE EINLADUNG

&

20 JAHRE GEMEINDEHAUS

SONNTAG 11. JUNI 2023

VON 10 UHR BIS 17 UHR





WWW.PARSBERG-EVANGELISCH.DE

10:00 Uhr	Gottesdienst - Einführung Pfarrer Döring (Kirche St. Michael)
11:30 Uhr	Sektempfang mit Bildercollage
12:00 Uhr	Genießen Sie leckere Mittagsschmankerl
ab 13:00 Uhr bis 17:00 Uhr	Begrüßung & Eröffnung Rahmenprogramm jede Menge Spiele vom KJR-Spieleanhänger für groß und klein Hüpfburg - Kinder-Malecke & -Tattoo - Erinnerungsbilder mit Fotobox Kaffee & großes Kuchenbuffet - Livemusik mit HANDWERK

GEMEINSAM EVANGELISCH

Feiern Sie mit uns am Gemeindehaus am Kiesweg 43 in Parsberg!

VELBURG BREITENBRUNN PARSBERG HOHENFELS LUPBURG SEUBERSDORF

Ich wähle Andreas Kellermeier, weil mit ihm endlich ein Macher Bürgermeister wird, der die Themen wie ein Unternehmer angeht: zuhören, anpacken, umsetzen – das brauchen wir jetzt in der Gemeinde!
Berthold Anders (59), Inhaber einer Versicherungsagentur





Wir wählen Andreas, weil er als Vater die Wünsche und Bedürfnisse der Familien kennt und sie automatisch in seine politische Arbeit einfließen lässt.
Katja und Marco Auer (beide 42), Physiotherapeutin und Lehrer



"Kelle" ist der richtige Bürgermeister, weil er auf Augenhöhe mit allen gesellschaftlichen Gruppen spricht und die Anliegen der Menschen ernst nimmt, Lösungen entwickelt und schnell in die Umsetzung kommt.
Christoph Wolf (33), Elektroingenieur



Ich wähle Andy, weil er auch die sozialen Aspekte unserer Gemeinde im Blick hat. Seit Jahren engagiert er sich bei der Nachbarschaftshilfe, spricht nicht lang drüber, sondern packt einfach an.
Maximilian Wurm (42), Betriebsrat

#fahrtaufnehmen

ANDREAS
KELLERMEIER
Unser neuer Bürgermeister

www.kellermeier.net

Besuch aus Kenia!



Bei seinem letzten Besuch überreichte Josef Regnet einegroßzügige Spende. Die Kinder profitieren davon. Kann hier doch eine Schulbildung finanziert und auch die Kinder mit ausreichend Essen versorgt werden.



Die Corona-Pandemie und der Ukraine-Krieg wirken sich auch in Kenia negativ aus. Die einhergehende Inflation verschärfen die Probleme im Land.

Unser kenianischer Projektleiter Jairus Orangi kommt vom 01.-18. Mai 2023 nach Deutschland. Durch ihn hat das Projekt in Zusammenarbeit mit dem Initiator Hans Gnann begonnen. Jairus Orangi ist selbst in einer sehr armen Familie aufgewachsen. Heute hilft er Kindern, die ohne Unterstützung keine Chance auf Bildung hätten.
Gemeinsam mit Teammitgliedern aus verschiedenen Regionen wird er einige Orte in Deutschland besuchen und dort Vorträge halten. Weitere Informationen finden Sie hier.

Ein paar aktuelle Infos:
Derzeit ist es ein großes Problem an der Projektschule genügend Wasser für die 300 Schulkinder zu haben. Zwar wurde 2017 ein Brunnen gebohrt, der jedoch nicht mehr ausreichend Wasser zur Verfügung stellt, so dass momentan Wasser dazu gekauft werden muss. Da möglichst bald mit dem Bau des neuen Kinderheims auf dem Nachbargrundstück begonnen werden soll, wird in Zukunft noch viel mehr Wasser benötigt. Zusammen mit Experten wird nach einer Lösung gesucht, was sich aufgrund des felsigen Untergrunds als sehr schwierig herausstellt. Auch finanziell stellt uns ein neues Brunnenbohrobjekt vor Herausforderungen. Wir hoffen jedoch noch in diesem Jahr mit dem Waisenheimbau beginnen zu können und freuen uns über jede Unterstützung.

Veranstaltungstermine:

Samstag, 06. Mai, 19 Uhr
in Hemau Jugendheim,
neben kath. Kirche, Kirchplatz 3

Sonntag, 07. Mai, 19 Uhr in Seubersdorf
Schulturnhalle, Schulstraße 6

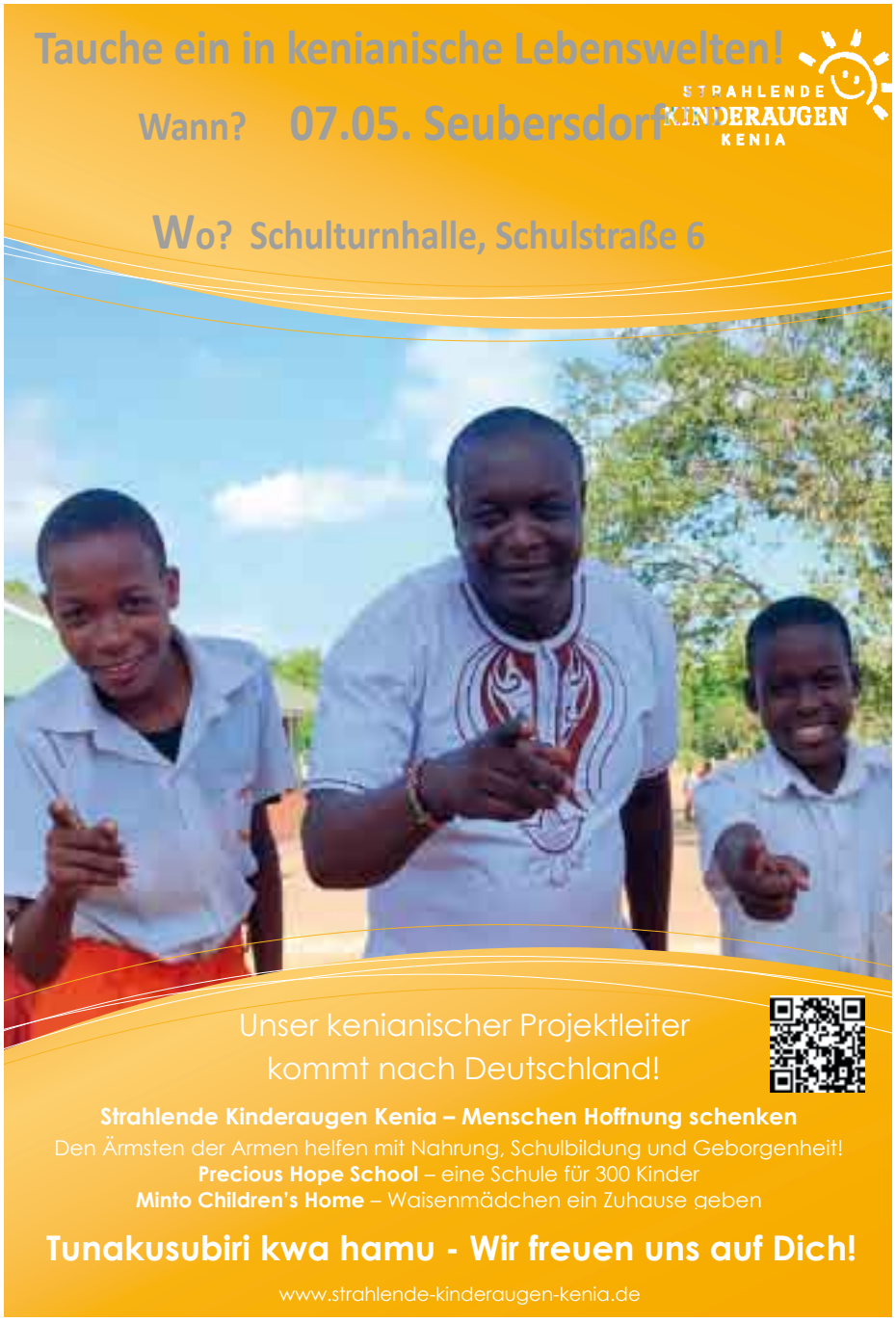

BÜRGERMEISTERWAHL
7. Mai

Liebe Bürgerinnen und Bürger,

in der März Ausgabe des Mitteilungsblattes habe ich Ihnen **zugesichert mich mit viel Herzblut, Leidenschaft, Fleiß, Sachverstand und Kraft für die Gemeinde Seubersdorf einzusetzen, damit diese für uns das bleibt, was sie ist: Heimat! Der Ort, an dem wir uns wohl fühlen.**



Seit dieser Zeit habe ich getreu meines Wahlkampfschwerpunktes „Näher am Bürger" in den letzten 7 Wochen bei Regen, Schnee und Sonnenschein insgesamt über 50 Wahlveranstaltungen und Wahlversammlungen abgehalten und alle 1850 Haushalte unserer Gemeinde und ca. 150 Gewerbebetriebe besucht!

Näher am Bürger geht nicht!

Einige Anregungen, die mir zugetragen wurden, konnten bereits umgesetzt werden. Weitere sollen folgen.
Daher bitte ich Sie um Ihr Vertrauen und Ihre Stimme bei der Bürgermeisterwahl am 07.05.2023!

Ihr Bürgermeisterkandidat

Wilhelm Bußmann

Die CSU Ortsverbände der Gemeinde Seubersdorf unterstützen Wilhelm Bußmann:

CSU Ortsverband Batzhausen
CSU Ortsverband Dasswang
CSU Ortsverband Eichenhofen
CSU Ortsverband Ittelhofen-Freihausen
CSU Ortsverband Schnufenhofen
CSU Ortsverband Seubersdorf
CSU Ortsverband Wissing

CSU
Näher am Menschen

Ferienprogramm in den Sommerferien: MiniLandkreis Neumarkt 2023 - Eltern müssen leider draußen bleiben



Liebe Kinder,
vom 14. bis zum 25. August gibt es in Deining wieder etwas Tolles für alle Kinder aus dem Landkreis, nämlich den MiniLandkreis Neumarkt! Jede Gemeinde kann an bis zu zwei Tagen mit ihren Kindern daran teilnehmen.

Dort könnt Ihr mit anderen Kindern aus Eurer **Gemeinde Seubersdorf i.d.OPf. an diesen Tagen 16.08. und 17.08.2023** eine große Stadt für Kleine erleben. Ihr könnt Euch eine Arbeit suchen oder in eine Vorlesung gehen. Ihr könnt einfach alles machen was sonst die Großen tun.
Ganz viele Menschen aus dem Landkreis Neumarkt helfen hier zusammen damit Ihr auch dieses Jahr wieder super Tage in den Sommerferien verbringen könnt.

Wie könnt Ihr dabei sein?

Anmeldung ab 01.06.2023 online auf der Internetseite der KOJA unter www.koja-neumarkt.de
Aus jeder Gemeinde können 15 Kinder pro Tag teilnehmen.
Zielgruppe sind alle 7-14-Jährigen.
Ihr könnt Euch für einen Tag oder an beiden Tagen anmelden an denen Eure Gemeinde beim MiniLandkreis dabei ist.

Bitte bei der Anmeldung angeben:

Name; Alter; Heimatgemeinde; Angabe des Tages/der Tage an dem Ihr den MiniLandkreis besuchen wollt (Ihr könnt einen oder beide Tage auswählen an denen Eure Gemeinde am Minilandkreis teilnimmt).
Auf der Internetseite ist auch das ausführliche Anmeldeformular zu finden. Dieses bitte ausgefüllt und unterschrieben per Mail an minilandkreis@landkreis-neumarkt.de (eingescannt oder abfotografiert).

(Mit Absendung der Anmeldung stimmen Sie unseren Datenschutzbestimmungen zu: https://koja-neumarkt.de/hp352/Impressum.htm)

Wichtig für Eure Eltern:

Ihren Kindern stehen während des MiniLandkreises Spielebegleiter*innen zur Seite. Ihre Kinder haben dadurch immer eine Ansprechperson an Ihrer Seite. Melden Sie Ihr Kind gerne auch an, wenn ein Unterstützungsbedarf durch Erkrankung oder Behinderung vorliegt. Sprechen Sie dies in der Anmeldung kurz an. Wir werden Sie dann kontaktieren.

Der MiniLandkreis bietet ein ganztägiges Ferienerlebnis. Ihre Kinder werden in der Heimatgemeinde vom MiniLandkreisBus abgeholt.

Für die Teilnahme werden keine Kosten entstehen.
Abfahrt wird gegen 08:00 Uhr sein. Die Kinder werden gegen 16:00 Uhr zurückkommen.

Sie bekommen nach Eingang der Anmeldung eine vorläufige Anmeldebestätigung. Alle weiteren Informationen finden Sie auf der Internetseite der Kommunalen Jugendarbeit unter www.koja-neumarkt.de oder auf unserer Instagramseite @koja.neumarkt.

Sollte bereits die maximale Teilnehmer*innenzahl erreicht sein, wird eine Warteliste gebildet. Auch darüber werden Sie informiert.

Als Erwachsener möchten Sie auch beim MiniLandkreis dabei sein?

Mit praktischer Unterstützung?

Als Unternehmen oder Kooperationspartner (Vereine, Verbände, Träger der freien Wohlfahrtspflege) können Sie sich vorstellen als Expert*in auf Ihrem Gebiet an einem oder mehreren Tagen eine Arbeitsstation anzubieten? Weitere Informationen dazu hier: *Mitmachen als Mini-Patenunternehmen | KOJA Kommunale Jugendarbeit Landkreis Neumarkt i.d.OPf. (koja-neumarkt.de)* oder telefonisch unter 09181 470 1438.

Als Spielebegleitung?

Wir suchen Begleitpersonen, welche den MiniLandkreis begleiten und unterstützen möchten. Vor dem Minilandkreis werden die Spielebegleitungen entsprechend vom Jugendamt geschult werden, es gibt eine Aufwandsentschädigung. Auch Kräfte mit Pädagogischer Vorerfahrung sind herzlich dazu eingeladen sich zu bewerben. Das Mindestalter für diese Tätigkeit ist 16 Jahre.
Melden Sie sich bei uns: minilandkreis@landkreis-neumarkt.de

Termine:

Mittwoch, 16. August:
Parsberg, Hohenfels, Lupburg, Seubersdorf

Donnerstag, 17. August:
Pilsach, Lauterhofen, Berg, Seubersdorf

Dienstag, 22. August:
Deining, Velburg, Freystadt, Berching (+Regens-Wagner)

Mittwoch, 23. August:
Parsberg, Hohenfels, Lupburg, Mühlhausen

Donnerstag, 24. August:
Deining, Velburg, Breitenbrunn, Dietfurt

Folgen Sie uns auf:

@koja.neumarkt

@koja.neumarkt

- Energieexperte/kfw
- Feuerstättenreinigung
- Energieberatung

Rainer Großmüller
Kaminkehrermeister · Energieberater / HWK

Anglerstraße 8a
92318 Neumarkt
info@rainer-grossmueller.de

Tel. 0 91 81/47 90 07
Mobil: 01 51/12 84 85 20
www.kaminkehrer-grossmueller.de

Bücherei



Zahlreiche Mitarbeiterinnen der 24 Büchereien im Landkreis Neumarkt trafen sich jüngst zur Jahresversammlung der Kreisarbeitsgemeinschaft (KAG) in Seubersdorf. Höhepunkt war die Ehrung langjähriger ehrenamtlicher Mitarbeiter, darunter aus dem Team der Bücherei Seubersdorf Margitta Kahl, Brigitte Platen und Marianne Solfrank. Sie bekamen vom Diözesandirektor aus Eichstätt, Ludwig Brandl, und Claudia Pecher, Leiterin der Landesfachstelle vom St. Michaelsbund, nicht nur eine Urkunde für 25 Jahre, sondern auch das Ehrenzeichen in Gold überreicht. Vervollständigt wurde die Ehrung von Walburga Haas aus Lauterhofen, die seit 30 Jahren die dortige Ansprechpartnerin ist, wenn es um die Beratung von Lesestoff geht.

„Büchereien sind nicht nur eine kulturellen Einrichtung, sondern wichtig für eine lebenswerte Gesellschaft mit Mitarbeitern, die die Lust zum Lesen wecken können, so Brandl, bevor er auch die Teamleitung der KAG Christine Ehrnsperger aus Lauterhofen und Birgitt Schiebel aus Pyrbaum zu 15 Jahren Vorstandsteam gratulierte.

Im Vorfeld hatten die Besucher die Gelegenheit, die neue Bücherei am Rathausplatz zu besichtigen. Dazu ergänzte Bürgermeister Eduard Meier später bei der Sitzung im Bürgersaal, dass man sich trotz dem Einzug von digitalen Medien zum Bau einer neuen Bücherei durchgesetzt habe. Für die Gemeinde hat die Bücherei mit der Leitung Margitta Kahl und ihren Helfern also Bestand, dankte er lobend.

Da die Bücherei von der Gemeinde und auch von der Pfarrei getragen wird, gratulierte Kirchenpfleger Dieter Weidner im Namen von Pfarrer Peter Gräff für den Besuch der KAG und für die Wertschätzung des Ehrenamtes.

Prodekan Gerhard Ehrl ging als geistlicher Beirat der KAG auf das Buchangebot dahingehend ein, dass man schon imKindesalter die Liebe zum Buch gewinnen könne. Martha Gottschalk als Referentin der Diözesanstelle Eichstätt bezeichnete eine Bücherei als Ort der Spiritualität für Groß und Klein.

Abschließend verwies Kahl im Namen der Bücherei auf den 11. Mai hin. An diesem Tag werden von 14 bis 17 Uhr bei Kaffee und Kuchen die neuen Medien vorgestellt

FF Ittelhofen Erste-Hilfe-Kurs

Am 14.04.2023 organisierte die Freiwillige Feuerwehr einen Kinder-Erste-Hilfe-Kurs, welcher mit der Unterstützung vom LFV Bayern in Kooperation mit den Johanniter angeboten und durchgeführt wird.

Die insgesamt 15 teilnehmenden Kinder aus Ittelhofen, Waldkirchen und Freihausen im Alter von 6 – 10 Jahren wurden hierbei schrittweise und altersgerecht an die Thematik der Ersten-Hilfe herangeführt. In praktischen Übungen, bei denen der Spaß natürlich auch nicht zu kurz kam, lernten sie wie man richtig in außergewöhnlichen Notlagen reagiert, wie man Hilfe holt und auch selbst Hilfe leistet. Zum Abschluss wurden alle mit einer Urkunde als „Ersthelfer von morgen“ ausgezeichnet.

Die Freiwillige Feuerwehr bedankt sich ganz herzlich bei allen Beteiligten bei der Durchführung dieses Kurses.

Derzeit ist auch ein weiterer Erster-Hilfe-Kurs für Kinder- und Jugendliche im Alter von 10 – 20 Jahren, der im August stattfinden soll, in Planung.

Weitere Details werden zu einem späteren Zeitpunkt bekanntgegeben. Bei Fragen oder Interesse kann sich jedoch jetzt schon an die Feuerwehr Ittelhofen gewandt werden.

vatter
Parsberg - Velburg
Soforthilfe bei Wasserschäden
Wasserschadeninstandsetzung
Leckortung
Gebäudetrocknung
Rohbautrocknung
24 Stunden Notdienst
TÜV- Zertifizierung
Wagnergasse 2 92331 Parsberg
Tel.: 09492/ 60 11 30
www.wasserschadensanierung-vatter.de



Wochenmarkt-Aktion der Bücherei Donnerstag, 11. Mai 2023



Beim Wochenmarkt in Seubersdorf am Donnerstag, 11. Mai 2023 von 14 – 17 Uhr

werden in der **Bücherei** die neu **gekauften Medien** vorgestellt.

Es gibt einen **Bücherflohmarkt** und das Büchereiteam bietet in diesem Zeitraum **Kaffee und Kuchen** an.





Auf Ihr Kommen freut sich das Büchereiteam!

Treffen der Ansprechpartner*innen für Gleichstellungsfragen

Am 22.03.2023 trafen sich die Ansprechpartner*innen für Gleichstellungsfragen der Landkreisgemeinden auf Einladung der Gleichstellungsstelle des Landkreises Neumarkt i.d.OPf. im Landratsamt. Die Teilnehmer*innen tauschten sich zu abgeschlossenen und künftigen Aktionen und zu aktuellen gleichstellungsbezogenen Themen aus. Auf großes Interesse stießen die Beirät*innen junger Frauen, die ihre Arbeit und ihre aktuellen Projekte „Schutzcafé“ und „Luisa ist hier“ vorstellten. Es handelt sich hierbei um Hilfsangebote für von Gewalt betroffene oder bedrohte Menschen. Die Initiatorinnen betonten, dass die Angebote zwar in erster Linie für Mädchen und Frauen ins Leben gerufen wurden, grundsätzlich aber allen gewaltbetroffenen Hilfesuchenden offenstehen.



Die Ansprechpartner:innen für Gleichstellungsfragen verstehen sich als niedrigschwellige Anlaufstelle ihrer Heimatgemeinde für Themen mit gleichstellungsrelevantem Bezug. Sie unterstützen die Ratsuchenden nach Ihren Möglichkeiten und übermitteln im Bedarfsfall die Informationen an die jeweilige Gemeinde- oder Stadtverwaltung bzw. an die Gleichstellungsstelle des Landkreises zur weiteren Veranlassung.

Geschenktipp: Goldtaler

UGS 10 EURO SEUBERSDORF

Neuwahlen bei der CSU Batzhausen



Die neu gewählte Vorstandschaft mit ihrem Voritzenden Josef Diepold (Bildmitte).

KARL BAU
Bauunternehmen

RK Bau GmbH
Zum Haag 3
Eichenhofen
92358 Seubersdorf
Tel. (09497) 949770
E-Mail: rk.bau@t-online.de

- Rohbauarbeiten
- An-/Umbauten
- Planung
- Pflasterarbeiten
- Aussenanlagen
- Erdarbeiten

Die Gemeinde gratulierte im April 2023

80. Geburtstag

Josef Gottschalk, Mantlacher Weg, Batzhausen

95. Geburtstag

Josef Vögl
Regensburger Straße
Seubersdorf



100. Geburtstag

Elisabeth Hengl,
Daßwanger Weg,
Wissing



Goldende Hochzeit

Herbert und **Renate Gruber,** Föhrenstraße, Seubersdorf

Gasthaus Thumann
Labertalstr. 11 · 92358 Ittelhofen

Jedes 1. Wochenende im Monat geöffnet!
Juni 2023: Fr. 02.., Sa. 03., So. 04.

„Auch Essen zum Mitnehmen“
Einfach anrufen - und abholen!
Tel. 09497/1888
Es freut sich auf Ihren Besuch: Fam. Thumann
Öffnungszeiten: Fr. u. Sa. ab 16.30 Uhr - So. ab 11.00 Uhr

JURA - REISEMOBILE



individuell • flexibel • familär **VERMIETUNG**

www.jura-reisemobile.de
Norbert Säckl • Föhrenstr. 3 • 92358 Seubersdorf
E-Mail: info@jura-reisemobile.de • Tel.: 09497/949686

Mitteilungen vom Standesamt Seubersdorf i.d.OPf. April 2023

Geboren wurden:

Den Eltern **Bastian** und **Evelyn Blanz,** geb. Strobl, Batzhausen, Engelloh, ein **Sohn Emil**

Den Eltern **Christoph** und **Nadine Weiß,** geb. Wagner, Klingelmühle, ein **Sohn Phillip**

Den Eltern **Harald** und **Julia Daffner,** geb. Hlawatsch, Batzhausen, Engelloh, ein **Sohn Finn**

Den Eltern **Christian** und **Sina Reindl,** geb. Lischka, Schnufenhofen, Petersweg, ein Sohn **Matthias Lucas**

Den Eltern **Andreas Eglmeier** und **Diana Petrosiute,** Schnufenhofen, Wissinger Straße, ein **Sohn Jonas**

Den Eltern **Marco** und **Stefanie Wittl,** geb. Wagner, Eichenhofen, Am Südhang, ein **Sohn Hannes**

Den Eltern **Tobias Wittl** und **Kerstin Wittl,** geb. Dürr, Wissing, Am Schleifberg, eine **Tochter Amelie Walburga**

Verstorben sind:

Herr Alfred Friedl,
Daßwang, Parsberger Weg mit 60 Jahren

Herr Konrad Geitner, Willmannsdorf mit **88 Jahren**

Geheiratet haben:

Herr
Daniel Wolf
Eichenhofen
Kreisstraße
und
Frau
Carolina Bogner
Freihausen
Zimmererstraße

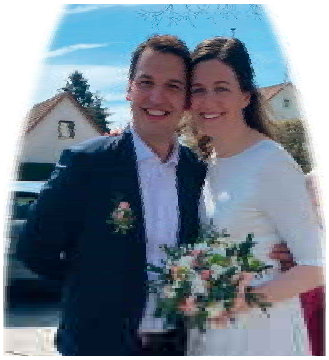

Impressum:

Mitteilungsblatt der Gemeinde Seubersdorf

Herausgeber: Gemeinde Seubersdorf
vertreten durch den 1. Bürgermeister Eduard Meier
Verantwortlich für den amtlichen Teil:
Gemeindeverwaltung Seubersdorf

Für Anzeigen-Annahme:
Semmler-Druck, Daßwang

Auflage: 2.000 Exemplare

Druck: Semmler Druck
Bergstr. 23a · 92358 Daßwang
Tel. (0 94 97) 90 21 22 · Fax (0 94 97) 90 21 24
E-Mail: semmlerdruck@gmx.de

Für Irrtümer und Druckfehler keine Haftung.

Suche Bürokraft auf 520,- Eurobasis
in Parsberg - freie Zeiteinteilung - **0151 / 53151018**

Suche 2-3-Zimmerwohnung
in Seubersdorf · **Tel. 0171 / 2491662**

Suche für Gartenarbeit in Seubersdorf
zuverlässigen Helfer.
Tel. 09497 / 822.

Männerchor Seubersdorf feiert 50-jähriges Jubiläum

Der Männerchor Seubersdorf mit Chorleiter Dr. Hubert Riepl und Vorsitzenden Hans-Gunter Gabler feiert in diesem Jahr sein 50-jähriges Bestehen. Zum Jubiläum hat der Festausschuss mit Gabler, Pankraz Bögerl, Rudolf Ferstl, Theodor Fromm und Heribert Bogner nicht nur eine Festschrift mit Chronik und Bilder aus den vergangenen Jahren zusammengestellt. Statt des traditionellen Bunten Abends gibt es am Samstag, 6. Mai ein Konzert mit dem Männerchor Seubersdorf, sowie den Chören Berching, Breitenbrunn, Lauterhofen und Pölling in der Mehrzweckhalle bei freiem Eintritt. Das Jubiläum findet am Sonntag, 7. Mai Fortsetzung mit einem Gottesdienst in der Pfarrkirche und Frühschoppen im Bürgersaal welches die Jugendblaskapelle Seubersdorf umrahmt. Neben Festreden gibt es nochmals ein kleines Konzert mit dem Männerchor Seubersdorf, sowie dem Liederkranz Pyrbaum. Zum Mittagstisch, es gibt Grillspezialitäten und zu Kaffee und Kuchen übernimmt das Duo „Handwerker“ mit Günter Müller und Georg Bleicher den musikalischen Teil des Jubiläumssonntag. Gleichzeitig auch Wahlsonntag, wie Vorsitzender Gaber bei den Vorbereitungen anmerkt, so dass man von Seiten des Festausschuss damit rechnet, dass die Wähler nach dem Gang zur Wahlurne auch am Fest teilnehmen werden.

„Es begann alles Anfang der 70er Jahre als sich ein paar Männer zusammenfanden und bei Weihnachtsfeiern verschiedener Vereine gesungen haben“ erinnert sich Bogner im Gespräch mit unserem Medienhaus. Im Laufe der Zeit entwickelte sich dann der Männerchor Seubersdorf, der am 22. Juli 1973 vor dem damaligen stellvertretenden Landrat





Hans Ferstl und dem damaligen Bürgermeister Adalbert Götz den ersten öffentlichen Auftritt hatte. Bereits 1974 waren es 25 Sänger, die im ganzen Oberpfälzer Raum als Chor gern gesehen war. Bogner der 40 Jahre lang als Vorsitzender den Chor begleitete, erinnert sich auch die Chorleiter mit Karl Wolfsteiner, Albert Rappl, Bill Holler und aktuell Dr. Hubert Riepl. Mit Freunde denkt Bogner auch an die mehr als 30 Mehrtagesfahrten, bei denen man nicht nur auf die Geselligkeit im Verein Wert legte, sondern auch an ganz besonderen Orten den Gesang zum Besten gab.

Für die Heimat selbst wurden zahlreiche Hochzeiten musikalisch begleitet und noch heute präsentiert sich der Männerchor Seubersdorf mit aktuell 18 Sängern aus Seubersdorf, Daßwang, Winn, Batzhausen und Großalfalterbach bei Konzerten und Gottesdiensten. Unvergessen auch das Weinfest das der Männerchor 15 Jahre im Hoartl-Stodl durchführte.

Programm:

Samstag, 6. Mai ab 19.00 Uhr Konzert in der Mehrzweckhalle mit Männerchor Seubersdorf, MGV Berching, Gesangsverein Pölling, MGV Lauterhofen und Gesangsverein Breitenbrunn.

Sonntag, 7. Mai, 8.45 Uhr, Kirchenzug vom Bürgersaal zur St. Gregor Kirche mit 9.00 Uhr Gottesdienst. Anschließend Frühschoppen mit Jugendblaskapelle, Ehrungen mit Männerchor und Liederkranz Pyrbaum, Mittagessen, sowie Kaffee und Kuchen im Bürgersaal.

MÄNNERCHOR SEUBERSDORF

50 Jahre Männerchor

6.-7. Mai 2023

6. Mai, Turnhalle Seubersdorf

19:00 Uhr • Konzert mit Männerchor Seubersdorf und weiteren Chören aus dem Landkreis

7. Mai, Bürgersaal Seubersdorf

08:45 Uhr • Kirchenzug
09:00 Uhr • Gottesdienst
anschl. • Frühschoppen
• Mittagessen
• Kaffee und Kuchen mit musikalischer Unterhaltung

Auszubildenden (m/w/d)
zum Maurer gesucht!

Bewerbung an:

RK BAU GmbH
Zum Haag 3
92358 Seubersdorf-Eichenhofen
Tel. (09497) 949770 - Fax 949823
E-Mail: rk.bau@t-online.de

TANNENBERGER
HEIZUNG UND BAD

~ Heizung
~ Lüftung
~ Solar
~ Sanitär
~ Kundendienst
~ Tankservice

Hauptstraße 57
92358 Batzhausen
Tel. 09497/398 o. 705
E-Mail:
info@tannenberger-gmbh.de
www.tannenberger-gmbh.de

Aus dem Vereinsleben

SV Eintracht Seubersdorf - Kickboxen -

Seubersdorfer Kickboxer beim Bayernpokal am Start

Zum ersten Mal nach einer langen Pause, bedingt durch die Pandemie und das 45-jährige Jubiläum (flieg mit uns durch die Jahre) im Jahr 2022, nahmen die Kickboxer des SV Eintracht Seubersdorf wieder an einem Turnier teil.

Teamchef Lorenz Gatzhammer hat sich dazu entschlossen, zunächst mit einem kleinen Team, beim Bayernpokal 2023 an den Start zu gehen.

Der Bayernpokal fand am 02. April 2023 in Erding statt. Es waren 40 Teams mit insgesamt 190 Teilnehmerinnen und Teilnehmer (234 Starts) aus Bayern und den umliegenden Bundesländern gemeldet.

Die sechs Kämpferinnen aus Seubersdorf, die beim Bayernpokal und auch im Nachwuchsbereich antraten, haben die Erwartungen zum Teil deutlich übertroffen.

Ein paar jüngere Sportlerinnen sammelten auch ihre ersten Erfahrungen in der Disziplin Leichtkontakt, hier wird ohne Unterbrechung durchgekämpft und die Siegerin bzw. der Sieger am Ende des Kampfes bekannt gegeben. Es wurden hier gute Ergebnisse erzielt.

Die Platzierungen:

Nicole Meier konnte sich den 2. Platz beim Bayernpokal in der Klasse Pointfighting Damen +70 Kg erkämpfen.

Leni Paulus holte sich gleich zwei Siege in den Klassen Pointfighting, weibliche Jungend -55 Kg und Leichtkontakt, weibliche Jugend -55 Kg. Sie hat somit den ersten Platz in zwei Disziplinen geholt und war die beste Kämpferin der Kickboxer des SVE Seubersdorf bei diesem Turnier.

Sophia Fürnrohr erkämpfte sich den Sieg in der Klasse Leichtkontakt Juniors w -60 Kg.

In der Vorbereitung und bei dem Turnier wurde Lorenz Gatzhammer von Susi Restle, Nicole Meier und Lea Wimmer tatkräftig unterstützt.

Dieses Turnier, so der Coach des SVE, war ein wichtiger Gradmesser für die weiteren Turniere bei denen die Kickboxer des SVE Seubersdorf an den Start gehen werden.

Immobilien in Seubersdorf i. d. Opf.

Torsten Walter
Immobilienberater
(S-Finanzgruppe)

Tel. 09181/210-661

- ✓ Beratung
- ✓ Preisermittlung
- ✓ Vermarktung
- ✓ Notartermin
- ✓ Kaufpreisüberwachung
- ✓ Vermietung
- ✓ Immobilien-Verrentung



98% zufriedene Kunden*

in Vertretung der Sparkassen Immobilien GMBH VERMITTLUNGS

Größter Makler in Bayern



Leni Paulus errang in zwei Disziplinen Platz 1



Lorenz Gatzhammer mit seinem Team beim Bayernpokal 2023

Kinderfeuerwehr Batzhausen

In der Gruppenstunde im April standen wieder die Aufgaben der Feuerwehr im Mittelpunkt der Feuerfüchse. Zu Beginn erarbeiteten die Kinder zusammen mit dem Team um Andrea Schaller und Matthias Lutter zu welchen Einsätzen die Feuerwehr alles gerufen wird. Dabei stellten die Kinder fest, dass es nicht immer ein Feuer sein muss der die Hilfe der Feuerwehr notwendig macht. Auch kann es mal ein Verkehrsunfall, ein vollgelaufener Keller, ein Sturmschaden oder eine Person sein, die bei Waldarbeiten unter einem Baum eingeklemmt wurde. Hier spricht die Feuerwehr von der Technischen Hilfeleistung (THL).



In dem von Matthias Lutter erarbeiteten Konzept stand im Vordergrund, die notwendigen Geräte der technische Hilfeleistung für die Kinder erlebbar und fassbar zu machen. Dazu hat Matthias Lutter die Feuerwehr Seubersdorf mit ihrem Hilfeleistungslöschfahrzeug (HLF) um Unterstützung gebeten. So stellte das vierköpfige Team der FF Seubersdorf an einer Station die hydraulischen Rettungsgeräte (Zylinder, Spreitzer, Schere) vor. Hier durften die Kinder unter Anleitung auch mal die Geräte bedienen. An der zweiten Station wurde gezeigt, wie eine eingeklemmte Person mit pneumatischen Rettungsgeräten (verschieden Hebekissen) und Unterbaumaterial gerettet werden kann. Auch hier durften die Kinder einmal das Steuerpult bedienen.

Das Team aus Batzhausen hatte ebenfalls zwei Stationen mit Gerätschaften der FF Batzhausen aufgebaut. An einer Station zeigten zwei Betreuer, welche Geräte die Feuerwehr Batzhausen alles hat um überflutete Keller leer zu pumpen. Dazu wurde eigens ein Pool aufgebaut. Zum Einsatz kamen



hier verschiedene Pumpen und ein Nasssauger. Auch hier war es den Betreuern wichtig, Technik zum anfassen zu haben. An der zweiten Station der FF Batzhausen wurde auf das Thema Motorsäge, Beleuchtung, auslaufende Betriebsstoffe sowie das Heben und Sichern von Lasten angesprochen.

In der fünften Station konnten die Feuerfüchse in einem Video sehen, was die Feuerwehr bei einem Verkehrsunfall alles machen muss, um eine eingeklemmte Person befreien zu können.

Zum Abschluss der Gruppenrunde bedankten sich alle 32 anwesenden Feuerfüchse bei den Gästen aus Seubersdorf. Die gewählten Sprecher der Kinderfeuerwehr Josepha Müller und Johannes Bogner überreichten zusätzlich noch für jeden eine kleine Brotzeit als Dank für die Unterstützung.

OGV Batzhausen

Erdmännchen

Als erste Aktion des OGV Batzhausen steht in diesem Jahr ein Programmpunkt für die Kinder ab fünf Jahren an. Alle „Erdmännchen“ sind herzlich eingeladen am 19.05.2023 um 16 Uhr an den Gemeindestodl in Batzhausen zu kommen. Es wird über das künftige Programm informiert und bereits eine erste Aktion für den Sommer gestartet. Für das leibliche Wohl wird gesorgt. Der OGV bittet bis 12.05.2023 um Anmeldung bei Corinna Paulus (Tel.: 0160 99089781).

Kräuterwanderung

Außerdem laden wir unsere Mitglieder zu einer professionell geführten Kräuterwanderung am 20.05.2023 um 15 Uhr ein. Treffpunkt ist der Sportplatz in Batzhausen. Es werden in einer ca. 1,5 stündigen Wanderung die heimischen Kräuter rund um den Ort erkundet, welche im Nachgang noch gemeinsam verarbeitet und bei einer gemütlichen Brotzeit verzehrt werden. Der OGV bittet bis 12.05.2023 um Anmeldung bei Renate Böhm oder Anita Knör. Bei der Anmeldung ist ein Unkostenbeitrag von 5 EUR zu leisten.

Sie suchen einen
zuverlässigen Partner,
der **fachkompetent & sauber** arbeitet?

Wir bieten Ihnen - mit 40-jähriger Erfahrung:

- Stuckateurarbeiten
- Innen- und Außenputze
- Pflaster und Zäune
- Vollwärmeschutz

Rufen Sie uns jetzt an:
Tel. 09497 - 10 14
Batzhausen
www.scherer-bau.de

HS GMBH SCHERER BAU
PUTZ · FASSADE · PFLASTER

Gemeindepokal der Stockschützen



Am 29. April wurde erstmalig in unserer Gemeinde der Gemeindepokal der Stockschützen ausgetragen. Auf Initiative der Stockschützen Freihausen wurde dieses Turnier heuer ins Leben gerufen und mit Vertretern der Stockschützen aus verschiedenen Ortsteilen geplant. Gemeinsam wurden Austragungsregeln und weitere Modalitäten vereinbart. Unser scheidender Bürgermeister E. Meier hat es sich nicht nehmen lassen und persönlich den Siegerpokal gestiftet. Es fanden sich sieben Mannschaften auf der Stockbahn in Freihausen zusammen, um erstmals diesen Wanderpokal auszuspielen. Das Wetter hat mitgespielt und es blieb während des Turnierverlaufs trocken. Ob der Wind allerdings den einen oder anderen Stock verblasen und vom Ziel abgebracht hat, kann nicht bestätigt werden.

In verschiedenen Spielrunden traten alle Mannschaften gegeneinander an. Nach jeder Runde wurden die Ergebnisse den Schiedsrichtern aus Berching übermittelt und die aktuelle Rangfolge ermittelt und am Stadl zur allgemeinen Information ausgehängt. Die Schiedsrichter mussten recht selten bemüht werden. Nur wenn es knapp war mit der Entfernung der Stöcke zum Zielobjekt, der Daube, mussten sie die Entscheidung ermitteln, welcher Stock besser stand und „zählte“.

Etliche Zuschauer waren gekommen und haben dieser Premiere einen entsprechenden Rahmen verliehen.

E. Meier und Th. Niebler haben in ihren Ansprachen zur Siegerehrung betont, dass alle Teilnehmer Gewinner sind und es hier gar keine Verlierer gibt. Der größte Gewinner dabei ist unsere Gemeinde selbst, die durch diese Veranstaltung wieder ein Stück attraktiver und lebenswerter geworden ist.

Die ersten Gewinner des Wanderpokals sind die Stockschützen aus Seubersdorf, die mit viel Spielerfahrung angetreten waren. Auf den Plätzen folgten die Ortsmannschaften von Waldhausen, Freihausen, Daßwang, Batzhausen, Ittelhofen und Schnufenhofen.

Den Stockschützen Freihausen gilt ein besonderer Dank für eine hervorragende und reibungslose Organisation. Es war an alles gedacht. Wer wollte, konnte Kaffee und selbstgebackene Kuchen genießen. Oder sich mit einer Semmel mit Gegrilltem an die Stockbahn setzen und dem Spielgeschehen folgen.

Im Anschluss an die Reden wurden die Urkunden an die teilnehmenden Mannschaften überreicht und ein gemeinsames Siegerfoto gemacht.



Mit dem Hinweis der beiden Schiedsrichter auf die nächste Veranstaltung für Stockschützen in Berching wurde das Turnier offiziell beendet. Danach ging es noch in den Stadl zum gemütlichen Beisammensein.



OGV Daßwang

Freitag, 12. Mai, 14.30 Uhr
Muttertags-Kaffeekränzchen
im Schützenhaus Daßwang.

CSU Wissing verjüngt seine Vorstandschaft



Neu im Vorstandsteam ist Paul Vögele (hinten, rechts) als Stellvertreter von Albert Hengl (vorne, rechts).

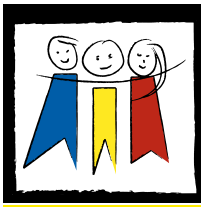

Grundschule und Mittelschule Seubersdorf

Offener Ganztag:

Mo. - Do. 11.20 Uhr - 15.30 Uhr
Fr. 11.20 Uhr - 13.00 Uhr
Tel.: 0 94 97 / 65 53

Achtung wichtig!

Der Offene Ganztag an der Grundschule Seubersdorf ist ab sofort unter folgender E-Mail Adresse zu erreichen:
ogts@seubersdorf.de
Wir bitten Sie diese in Zukunft zu verwenden, da die bisherige Adresse in Kürze abgeschaltet wird.

Die Welt mit anderen Augen sehen - Ein bemerkenswerter Blindenbesuch in der Grundschule Seubersdorf

Mit ihren Erzählungen und Hilfsmitteln brachte die blinde Kerstin Schubert die Schülerinnen und Schüler der dritten Klasse zum Staunen. Hauptberuflich ist Frau Schubert Sozialpädagogin. Nebenbei arbeitet sie ehrenamtlich als Blinden- und Sehbehindertenberaterin des Bayerischen Blinden- und Sehbehindertenbundes für die Stadt und den Landkreis Neumarkt.
Frau Schubert, welche vor 18 Jahren durch einen Unfall fast vollständig ihr Augenlicht verlor, stellte zuerst sich und ihren 27000€ teuren Begleiter, den Blindenführhund Felix, vor. Felix ist für sie ein unverzichtbarer Begleiter, der sie um alle Hindernisse führt. Ist Felix einmal nicht dabei, benutzt Frau Schubert ihren Blindenstock. Diesen durften auch die Kinder testen.
Sie berichtete außerdem, dass sie das alltägliche Leben mit Kochen, Waschen, Bügeln und Aufräumen eigenständig meistert. Dabei hilft ihr unter anderem eine „sprechende Küchenwaage“. Zum Einschenken verwenden blinde Menschen häufig ihre Finger oder eine Einschenkhilfe. Auch dies wurde den Kindern präsentiert.
Lesen ist für Blinde ebenso möglich, entweder mithilfe der Blindenschrift oder Smartphones. Frau Schubert meinte jedoch, dass die Schrift der Blinden sehr schwer ist. Ihr Handy ist für sie ein sehr wichtiges „Werkzeug“ geworden. Sie kann sich sowohl digitale Artikel und Nachrichten als auch analoge Texte vorlesen lassen.
Die Schülerinnen und Schüler waren sehr beeindruckt von Frau Schuberts Besuch. Der Schulvormittag hat gezeigt, mit welchen Problemen Blinde konfrontiert werden, wie diese bewältigt werden und dass man Blinden und auch anderen beeinträchtigten Personen Hilfe anbieten soll. Zusätzlich wurde betont, dass die Kinder ganz besonders auf ihre Augen aufpassen sollen. (sl)
Vielen Dank an Frau Schubert, Felix und die Begleitperson für den interessanten Besuch!



ZITAT:

Auch aus Steinen, die einem in den Weg gelegt werden, kann man Schönes bauen.

Johann Wolfgang von Goethe *(1749 - 1832), dt. Dichter der Klassik, Naturwissenschaftler*



Die Geschichtenraupe „Pasquarella“ erzählt von Jesus

Am vorletzten Schultag vor den Ferien versammelten sich alle Klassen der Grund- und Mittelschule Seubersdorf in der Pfarrkirche, um sich auf Ostern einzustimmen.
Ein besonderer Gast erwartete dort die Schülerinnen und Schüler: Die kleine Raupe Pasquarella erzählte vom Leiden und Tod Jesu. Dabei wuchs ihr Körper mit jeder Episode um eine Perle, bis sie sich schließlich verpuppte. Und so wie Jesus wieder auferstand, begann auch für Pasquarella als bunter Schmetterling ein neues Leben.
In der Erzählung gemäß dem Johannesevangelium spielte dann auch Pasquarella eine kleine, aber wichtige Rolle: Als Maria die Frohe Botschaft von der Auferstehung Jesu am liebsten in die ganze Welt hinausrufen wollte, war es ein kleiner Schmetterling, der mit seinen zarten, bunten Flügeln um sie herumflatterte und ihr verdeutlichte: Was für ein Wunder! Gott macht das Leben neu!
Ein ganz herzliches Dankeschön ergeht an Frau Karolina Schmid für die Gestaltung dieses Gottesdienstes sowie an Herrn Martin Höchbauer für die musikalische Umrahmung! (hb)



Pizza, Pommes und Pistenteufel

Das lernten die Schülerinnen und Schüler der 6. Klasse aus Velburg und der 7. Klasse aus Seubersdorf beim Schulskikurs schon am ersten Tag. „Pizza“ ist die Skistellung mit der man bremsen kann, bei der parallelen Skistellung „Pommes“ läuft es schneller und die Pistenteufel zeigten im Film, wie man sich auf der Piste nicht unbedingt verhalten sollte. Mit ihren Klassenleitern Katharina Eigenstetter und Alexander Höhlig sowie Schulleiter Markus Eigenstetter und zwei als Skilehrer ausgebildeten Lehramtsstudierenden erlebten die Kinder eine erlebnisreiche Skiwoche in Spital am Pyhrn in Oberösterreich.

Bei winterlichen Temperaturen und noch erstaunlich viel Schnee machten viele ihre ersten Versuche auf den schmalen Brett'ln. Schon am Nachmittag des ersten Tages, nachdem alle beim Skiverleih ausgestattet waren, ging es nach Hinterstoder, das Skigebiet, das wir im Laufe der Woche ausgiebig erkunden durften. Vom wunderschönen Bergpanorama der Pyhrn-Priel-Region waren alle begeistert. Es war ein Riesenerfolg, dass schon am zweiten Tag fast alle in sicheren Kurven über die Piste carvten, hatte man nicht am ersten Tag im „Kid's Park“ mühsam begonnen, sich zunächst in der Ebene zu bewegen, erste Schussabfahrten zu wagen und im Pflug zu bremsen. Auch die Kinder, die schon Skifahren konnten, kamen auf ihre Kosten: Sie erhielten von den Lehrkräften wertvolle Tipps, um ihre Skitechnik zu verbessern. Ein Highlight war an jedem Skitag das Mittagessen auf der Lögerhütt'n. Zu Germknödl und Kaiserschmarrn gab es auch noch Aprés-Skihits, die zum Tanzen animierten. Am Donnerstag durften alle beim Abschlussrennen beweisen, was sie gelernt hatten. Es wurde um Zehntelsekunden gekämpft und am Abend bei der Siegerehrung hielten die Kinder stolz ihre Urkunden in der Hand. Ziel des Schulskikurses ist es auch, den Jugendlichen zu vermitteln, wie man sich auf der Piste sicher verhält, ohne sich und andere zu gefährden. Auch das umweltgerechte Verhalten in den Bergen wurde thematisiert.

Untergebracht waren wir –wie schon seit mehr als vielen Jahren- im Jugendparadies Lindenhof, wo die Seubersdorfer immer herzlich willkommen sind und von den Wirtsleuten Georg und Maria mit einer hervorragenden österreichischen Hausmannskost verwöhnt werden. Einige Kinder erzählten, dass schon ihre Eltern ihr Skilager im Lindenhof verbracht hatten.

Auch für die Abendgestaltung hatten sich die betreuenden Lehrkräfte sowie die Studenten Freddy und Lisa eine Menge einfallen lassen. So hatte man viel Spaß bei der Spieleolympiade, bei der es tolle Preise zu gewinnen gab. Die Hauptpreise waren natürlich das Gute-Nacht-Lied der Lehrer und das „Verwöhnen“, bei dem die Schüler von den Lehrern beim Abendessen bedient



wurden. Einen Abend verbrachten die Gruppen in der Freizeithalle des Lindenhofs, wo es heiße Duelle im Pit-Pat, Kickern, Tischtennis und Fußball gab. Den „Bunten Abend“ am Donnerstag gestalteten die Kinder selbst mit originellen Beiträgen.

Fazit dieser schönen Woche: Der Schulskikurs ist immer ein Highlight für alle Beteiligten, von der alle noch lange erzählen. Die Kinder erhalten nicht nur einen Einblick in eine vielseitige Sportart, erlernen die Grundtechniken des alpinen Skilaufs und werden motorisch gefördert, sondern erfahren auch ein wertvolles Gemeinschaftserlebnis im Kreise der Klassenkameraden. (me)

Vielen Dank an den Förderverein, der unser Skilager finanziell wieder großzügig unterstützt hat!





„Hautnah am Beruf“

So lautete das Motto Berufsmesse, die am 20. April in der Turnhalle der Grundschule und Mittelschule Seubersdorf stattfand. Schülerinnen und Schüler der 8. Klassen und der Klassen 9. Klassen des M-Zuges aus dem Schulverbund Parsberg, Seubersdorf, Deining und Velburg konnten sich an diesem Tag bei 15 Firmen aus der Region hautnah über mögliche Ausbildungswege sowie Praktikumsplätze informieren und durften gleich selbst aktiv werden. Pünktlich um 8.15 Uhr eröffneten Schulleiter Markus Eigenstetter und Bürgermeister Eduard Meier die Berufsmesse.

Mit dabei waren aus Seubersdorf die Firmen Gartenbau Schaknat, Heizung/Sanitär Meier, Frank Parkett, Zimmerei Bogner, Schreinerei Fischer, Physiotherapie Hiereth, Metallbau Kurzendorfer und das Autohaus Gottschalk, aus Deining die Firmengruppe Max Bögl, aus Parsberg Elektro Freitag und der Möbelhof, aus Lupburg die Firma Formenbau Koller, aus Velburg das Hotel Winkler, aus Neumarkt die Akademie für Gesundheitsberufe und aus Berching die Regens Wagner Stiftung.

Bei allen Betrieben konnten die Jugendlichen nicht nur Informationen zu allen möglichen Ausbildungsberufen und Abläufen von Ausbildung und Praktika einholen, sondern auch gleich eine für den jeweiligen Beruf typische Tätigkeit ausprobieren, was noch einmal einen sehr viel intensiveren Zugang zur Materie ermöglichte. Parallel fanden für interessierte Schülerinnen und Schüler noch Vorträge von einzelnen Firmen in den Klassenräumen statt, bei denen genauer auf Möglichkeiten der jeweiligen beruflichen Ausbildungsangebote eingegangen wurde. Außerdem sollte das Ganze zeitlich möglichst kompakt ablaufen, so dass die Schülerinnen und Schüler keinen Leerlauf haben. Deshalb durchliefen die Schulen aus dem Schulverbund die einzelnen Stationen in zwei Schienen, von 8.15 Uhr bis 10.15 Uhr die Schulen aus Deining und Seubersdorf und von 10.30 Uhr bis 12.30 Uhr die Schulen aus Parsberg und Velburg. Dieses Format des aktiven Erlebens, den Vorträgen, sowie der kurzen zeitlichen Dauer von zwei Stunden kam bei den Jugendlichen gut an, sie waren mit Eifer bei der Sache und Langeweile kam gar nicht erst auf.

Initiiert haben das Projekt die Berufsberater Thomas Herrmann und Helga Bengler von der Bundesagentur für Arbeit, die sich dann mit den einzelnen Firmen und den Schulen aus dem Schulverbund abgesprochen und dieses Konzept erarbeitet haben.

Ein herzlicher Dank geht vor allem nochmal an Frau Bengler und Herrn Hermann für ihr Engagement, an alle Firmen für ihren Einsatz und die kreativen Mitmachideen und natürlich an alle Schülerinnen und Schüler, die diese Berufsmesse so aktiv besucht haben. *(ksch)*









Mittendrin in Berlin…



…hieß es für die 40 Schülerinnen und Schüler der Klassen M9a und M9b und die drei begleitenden Lehrkräfte Doris Lottner, Fabian Heid und Klaus Schmidmeister vom 27. bis zum 31. März.
Los ging es am Montagmorgen kurz nach acht Uhr. Die Fahrt mit dem Bus verlief wider Erwarten ruhig und unkompliziert, obwohl an diesem Tag der große Bahnstreik stattfand und wir mit vielen Staus gerechnet hatten. In Berlin angekommen wurden zunächst die Zimmer bezogen und die Unterkunft erkundet. Anschließend machten sich beide Klassen auf den Weg zur East Side Gallery, wo so bekannte Werke wie der „Bruderkuss“ zu sehen waren.
Nach einem ausgiebigen Frühstück ging es am Dienstag zunächst zu einer dreistündigen Stadtführung von der Unterkunft in Berlin Kreuzberg bis zum Brandenburger Tor. Erholen konnten sich die Schülerinnen und Schüler bei einem Mittagessen in der Mall of Berlin, einem riesigen Einkaufszentrum mit einer beachtlichen Anzahl an Geschäften und einem ebenso großen kulinarischen Angebot. Am Nachmittag erkundete die Gruppe das Technikmuseum, bevor abends ein Theaterbesuch am Potsdamer Platz auf dem Programm stand, bei dem es viel zu lachen gab.

Am Mittwoch durften wir die Sehitlik Moschee in Berlin Tempelhof besichtigen und wurden am Abend sogar zum gemeinsamen Fastenbrechen eingeladen, wobei wir viele interessante Einblicke in die islamische Religion gewinnen konnten. Gruselig wurde es dagegen am Mittwochnachmittag, als beide Klassen im „Berlin Dungeon“ in die Berliner Unterwelt eintauchten und die dunkelsten Episoden der Geschichte Berlins vom Hexenprozess bis zur Begegnung mit einem berüchtigten Massenmörder hautnah erleben konnten.

Im schönen Berliner Vorort Potsdam verbrachten wir den Donnerstagvormittag bei einer interessanten und kurzweiligen Stadtführung, ehe es am Nachmittag zum Kudamm weiterging. Luxus pur konnten die Jugendlichen anschließend im KaDeWe kennenlernen, bevor die Gruppe nach einem langen Tag ins Hostel zurückkehrte. Der geplante Besuch des Reichstagsgebäudes mit Kuppelbesuch wurde leider kurzfristig abgesagt, da König Charles III. wegen der Protestaktionen in Paris nicht wie beabsichtigt nach Paris gereist war, sondern Berlin besucht hatte und deswegen das Gebäude für Besucher gesperrt wurde.

So konnten wir unsere Hauptstadt nach erlebnis- und vor allem eindrucksreichen Tagen am Freitag wieder verlassen und kamen alle wieder gesund und munter, aber nach den kurzen Berliner Nächten etwas müde in Seubersdorf an, sodass die Osterferien allen sehr willkommen waren.

(ksch)



Spannendes Fußballturnier der Mädchen





Mit großen Erwartungen fuhr eine Auswahl von 10 Mädchen der 4. Klassen zum Landkreisfußballturnier nach Dietfurt. Schon seit einigen Wochen wurde im Sportunterricht fleißig trainiert. Von den Jungen holte man sich so manchen technischen und taktischen Tipp. Doch das Niveau beim Turnier war sehr hoch und einige Spiele wurden knapp verloren. Es fehlte auch das Quentchen Glück, wenn der Ball knapp am Tor vorbeiging oder die gegnerische Torhüterin noch auf der Linie klärte. Mit einem Unentschieden wurde es am Ende ein achtbarer 6. Platz. Sieger des Turniers waren die Mädchen aus Dietfurt vor der Mannschaft aus Berching. Aber allen hat es viel Spaß gemacht. Unsere Mädels haben tapfer gekämpft und der Schlachtruf der Seubersdorfer Mannschaft war mit Abstand der lauteste! *(me)*

Kleinprojekte für mehr Bürgerengagement: neue Antragsrunde startet am 1. Mai 2023

Am 1. Mai 2023 wird die nächste Bewerbungsrunde für das erfolgreiche Bürgerengagement-Budget starten. Bewerbungsfrist ist der 31. Juli. Die Projekte können etwa ab Oktober 2023 beginnen und müssen innerhalb eines Jahres abgeschlossen sein. Weiterhin können maximal 2.500 Euro bzw. 90% der förderfähigen Netto-Kosten an Förderung ausbezahlt werden.

Ob touristische, kulturelle, integrative Projekte oder auch Ideen aus anderen Themenbereichen: Solange Ziele der Lokalen Entwicklungsstrategie erreicht werden, ist eine Bewerbung möglich. Die Projekte müssen insoweit innovativ sein, dass sie genauso noch nicht im LAG-Gebiet umgesetzt wurden. Projektträger dürfen Privatpersonen, Vereine, lose Zusammenschlüsse oder auch Firmen sein. Nur Kommunen und politische Parteien sind von der Antragstellung ausgenommen. Gefördert werden maximal 90 % der nachgewiesenen Netto-Kosten, aber mindestens 500 Euro und maximal 2.500 Euro. Die Gesamtkosten des Projekts sind nicht festgelegt, nur der maximale Fördersatz und -betrag. Wichtig ist, dass mit der geförderten Maßnahme noch nicht begonnen wurde.

Im Herbst 2022 war das erste Mal eine Bewerbung möglich. Zwölf individuelle Projekte, die vor Ort einen Mehrwert schaffen und das Bürgerengagement stärken, können unterstützt werden. Insgesamt wurden bereits rund 20.000 Euro an Fördermitteln freigegeben, für den aktuellen Aufruf ist der Fördertopf noch einmal genauso hoch.

Folgende Projekte wurden bereits bzw. werden derzeit umgesetzt: Übersetzung Integreat-App auf Arabisch (Migrations- und Integrationsteam des Landkreises Neumarkt i.d.OPf.), Bücher- und Verschenkeschrank (OGV Buchberg), Integration von Sportlern durch Infoscreen beim HSV (Henger Sportverein), Kindergartenkartoffelacker (Kindergarten Thannhausen mit Fam. Götz), Aufwertung Dorfplatz Wolfsricht (Bruder-Klaus-Verein Wolfsricht 2010 e.V.), Infotafeln für den Erlebnispfad Kalvarienberg in Lauterhofen (OGV Lauterhofen), Sitz- und Ruhebank Engelsberg (privat), „Vereinszelt“ Siegenhofen (Kirwajugend Siegenhofen), Kreuz Weg Kunst (Pfarrei St. Elisabeth), Burggarten Lupburg (Obst- und Gartenbauverein Lupburg), Mini-Bauernhof Zellermühle (Zellermühle Bio Landwirtschaft), Vollschutzanzug für Selbstverteidigungstraining sowie Frauen- und Mädchenselbstverteidigungskurse (DJK-SV Pilsach e.V. – Karateabteilung).

Nähere Infos zu den Projekten sowie zur aktuellen Ausschreibung finden Sie auch auf der Internetseite https://www.lag-regina.de/kleinprojekte/

Zögern Sie nicht, uns für Ihre Fragen zu kontaktieren!

Fachlicher Ansprechpartner:
Maria Regensburger, LAG-Management
Tel.: 09181/50929-12
E-Mail: leader@reginagmbh.de

Die REGINA GmbH ist eine regionale Innovationsagentur im Landkreis Neumarkt i.d.OPf., die gemeinsam mit ihren Gesellschaftern (dem Landkreis und den Kommunen) Förderprogramme und Projekte für den Landkreis initiiert und umsetzt. Aktuell gibt es die Fachbereiche Öko-Modellregion, Klimaschutzmanagement, ILE-Umsetzungsbegleitung der NM-Arge 10, LEADER/LAG-Management, Sozialraumkoordination sowie das Projekt „mobil und gut versorgt“.

LEADER ist ein Förderprogramm der Europäischen Union, mit dem innovative Projekte im ländlichen Raum gefördert werden. Zur LEADER-Region REGINA-Neumarkt gehören Berg, Berngau, Deining, Freystadt, Hohenfels, Lauterhofen, Lupburg, Mühlhausen, Neumarkt, Parsberg, Pilsach, Postbauer-Heng, Pyrbaum, Sengenthal, Seubersdorf und Velburg.

meier
HEIZUNGSBAU GmbH

Zur Verstärkung unseres Teams suchen wir:

- **Techniker/Meister m/w/d**
- **Anlagenmechaniker m/w/d**
- **Servicetechniker m/w/d im Kundendienstbereich**
- **Auszubildende zum Anlagenmechaniker m/w/d für 2022/23**

Wir bieten:

- Übertarifliche Bezahlung
- Teilweise 4-Tages-Woche

Ihre Bewerbungen richten Sie bitte an:

Meier Heizungsbau GmbH
Regensburger Str. 55, 92358 Seubersdorf
Email: meier.heizungsbau@gmx.de
Telefon-Nr. 09497-265



Veranstaltungskalender 2023 der Gemeinde Seubersdorf i.d.OPf. (ohne Gewähr)

2023, Uhrzeit	Ort	Art der Veranstaltung
MAI		
06.	Eismobil alle 14 Tage in den geraden Kalenderwochen	14:30 Uhr Dorfplatz Batzhausen 15:00 Uhr Rathausvorplatz Seubersdorf 15:30 Uhr Bushaltestelle Daßwang
06.	Turnhalle der Gemeinde	50 Jahre Männerchor Seubersdorf
07.	Bürgersaal, Seubersdorf	50 Jahre Männerchor Seubersdorf
07.	Gemeinde Seubersdorf i.d.OPf.	Wahl des 1. Bürgermeister der Gemeinde
11., ab 14.00 Uhr	Wochenmarkt Seubersdorf	Aktion der Bücherei: Kaffee- und Kuchenverkauf Präsentation neuer Bücher, Trödelmarkt alter Bücher
12., 14.30 Uhr	Daßwang, Schützenhaus	Muttertags-Kaffeekränzchen, OGV Daßwang
18.		Vatertagswanderung Schnupferclub
20.	Eismobil alle 14 Tage in den geraden Kalenderwochen	14:30 Uhr Dorfplatz Batzhausen 15:00 Uhr Rathausvorplatz Seubersdorf 15:30 Uhr Bushaltestelle Daßwang
25., ab 14.00 Uhr	Wochenmarkt Seubersdorf	
25.,19.00 Uhr	Bürgersaal, Seubersdorf	Gemeinderatssitzung
28., 14.00 - 20.00 Uhr	- Kapelle Ittelhofen	Kapellenfest mit Maiandacht
29.		Pfingstwanderung OGV Ittelhofen
29., 14.00 Uhr	Sportheim Seubersdorf	Familiennachmittag mit verschiedenen Events ab 14:00 Uhr Kaffee und Kuchen ab 16.00 Uhr Spezialitäten vom Grill und gemütliches Beisammensein
JUNI		
03.	Eismobil alle 14 Tage in den geraden Kalenderwochen	14:30 Uhr Dorfplatz Batzhausen 15:00 Uhr Rathausvorplatz Seubersdorf 15:30 Uhr Bushaltestelle Daßwang
08.	Pfarrei Waldkirchen	Fronleichnamszug und Pfarrfest
11.		Frauenwanderung Schnupferclub
	Schnufenhofen	Kirchweih
15., 19.00 Uhr	Bürgersaal, Seubersdorf	Gemeinderatssitzung
17.		Sternwallfahrt zum Petersberg
17.	Eismobil alle 14 Tage in den geraden Kalenderwochen	14:30 Uhr Dorfplatz Batzhausen 15:00 Uhr Rathausvorplatz Seubersdorf 15:30 Uhr Bushaltestelle Daßwang
23., 15 - 18 Uhr	Kinderhaus Wissing	Tag der offenen Tür

Anzeigenpreise:

	schwarz/weiß	farbig
1/1 Seite	100,- €	200,- €
	187 x 265 mm	
1/2 Seite	70,- €	125,- €
	187 x 130 mm	
1/3 Seite	60,- €	100,- €
	187 x 85 mm	
1/4 Seite	50,- €	90,- €
	90 x 130 mm	
1/6 Seite	40,- €	75,- €
	90 x 90 mm	
1/8 Seite	30,- €	60,- €
	90 x 65 mm	

Kleinanzeige: 10,- €
vorgenannte Preise zuzügl. MwSt. und evtl. anfallender Satzkosten!

Anzeigenannahme:
SemmlerDruck OHG
Bergstr. 23a · 92358 Daßwang
Tel. (0 94 97) 90 21 22
mail: at@semmlerdruck.de

Letzter Abgabetermin Juni-Ausgabe:
Donnerstag, 01. Juni 2023

Erscheinungstermin:
Freitag, 09. Juni 2023

Versicherungsbüro
Berthold Anders e.K.

Versicherungen · Finanzkonzepte · Immobilien

Nürnberger Straße 8
92358 Seubersdorf

Tel. 09497/901010 - Fax 901019
info@agentur-anders.de
www.agentur-anders.de

Geänderte Bürozeiten: Mo. - Fr. 8.30 - 12.00 Uhr
Di. u. Do. 14.00 - 17.00 Uhr

„Ich fand ein großes Schlagloch und blieb in demselben “.

Stilblüten und Zitate aus der Kundenkorrespondenz

Hallo Mdels, hallo Jungs!

EVANGELISCHE JUGEND im Dekanat Neumarkt

Fahrradfreizeit „Den Römern auf der Spur“ für 12 bis 16-Jährige vom 01. bis 04. Juni 2023. Gemeinsam radeln, erleben entdecken und dabei Spaß haben wollen wir auf unserer Freizeit. Wir starten am 01. Juni vormittags in Neumarkt beim Evang. Zentrum, Kapuzinerstr. 4, und fahren über Weißenburg, Pappenheim, Eichstätt, Beilngries zurück nach Neumarkt, wo wir am 04. Juni ankommen. Unterwegs besuchen wir die Pleinfelder Sommerrodelbahn, die Weidenkirche in Pappenheim und baden im Kratzmühlsee bei Beilngries. Übernachtet wird auf Campingplätzen. Preis auf Anfrage; Anmeldeschluss: 14. Mai 2023.
Näheres im Flyer und auf www.ejdnm.de.

Treffpunkt Bücherei

Lesen - Reden - Leute treffen



Tag der Offenen Tür

Donnerstag, 11. Mai 2023 14 - 17 Uhr

im Rahmen des Wochenmarktes

Vorschau auf neue Bücher

Krimis, Thriller und Romane

Andreas Franz: Kommissarin Julia Durant
Andreas Föhr: Herzschuss
Andreas Winkelmann: Wassermanns Zorn
Katharina Fuchs: Zwei Handvoll Leben
Hera Lind: Das letzte Versprechen
Ewald Arenz: Die Liebe an miesen Tagen

Für die Jugend

Carola Wimmer: Find me in Paris - Tanz durch die Zeit 1-3
Coleen Hoover: Nur noch ein einziges Mal
Nur noch einmal und für immer

Für Kinder

Jeff Kinney: Gregs Tagebuch (17)
Katja Brandis: Woodwalkers
Antje Szillat: Flätscher - Von Lehrern umzingelt
neue Tiptoi-Bücher und Tonies

Außerdem gibt es Kaffee und Kuchen.

Öffnungszeiten:

Montag 15-17 Uhr	Dienstag 10-12 Uhr
Mittwoch 15-17 Uhr	Donnerstag 17-19 Uhr
Freitag 15-17 Uhr	Sonntag 10:45-11:45 Uhr

Kontakte:
Telefonnummer: **09497/94 98 782**
e-Mail: kath-buecherei-seubersdorf@t-online.de
Bestand: www.biblino.de/seubersdorf
Onleihe: leo-nord.onleihe.de

leih' dir was

Katholische Öffentliche Bücherei
Schulstraße 1 · 92358 Seubersdorf

Problemmüllsammlung

Samstag, 06. Mai, 11.00 - 13.00 Uhr
Wertstoffhof der Gemeinde Seubersdorf
Kirchstraße 23

Öffnungszeiten des Rathauses

Schulstraße 4 · 92358 Seubersdorf
E-Mail: info@seubersdorf.de
Internet: www.seubersdorf.de
Mo., Di., Mi. u. Fr. 08.00 bis 12.00 Uhr
Donnerstag 08.00 bis 12.00 Uhr
und 14.00 bis 18.30 Uhr
und täglich nach Vereinbarung

Rufnummern der Gemeinde

Rathaus	Tel. 0 94 97 / 9 41 96-0
	Fax 0 94 97 / 9 41 96-20
Bauhof	Tel. 0 94 97 / 63 27
Kläranlage	Tel. 0 94 97 / 13 55
Schule Seubersd.	Tel. 0 94 97 / 3 45
Kiga St. Georg	Tel. 0 94 97 / 4 44
Kiga Haus Johannes Batzhausen	Tel. 0 94 97 / 14 90
Nachbarschaftshilfe	Tel. 01 71 / 777 18 00

Wasserwarte:

Gemeinde Seubersdorf
Klemens Mayer Tel. 01 60 / 96 93 81 02
Zweckverband Berching-Ittelhofener Gruppe
Tel. 0172 / 8 16 99 44
Eichlberger Gruppe 0160 / 3 68 51 48
Zweckverband der Wasserversorgungsgruppe Laber-Naab 0170 / 4 34 55 05

Klärwärter:

Tel. 0 94 97 / 13 55
Thomas Lang

Deponiewärter:

Georg Nutz Tel. 0 94 97/8 73
Franz Spangler Tel. 0 94 97/14 21

Deponie Waldhausen:

Freitag 13.00 - 17.00 Uhr
und nach telefonischer Vereinbarung!

Wertstoffhof Seubersdorf

01. April - 30. September
Mittwoch 18.00 – 20.00 Uhr
Samstag 09.00 – 12.00 Uhr

Rufbus Nummer 588: Tel. 0800 6065600

Nächste Abfuhr Papiertonnen:

OT Seubersdorf, Batzhausen, Frischgrün, Klingelmühle, Krappenhofen (südl. der Bahnlinie), Waldhausen, Willmannsdorf **09.05., 09.06.2023**

OT Daßwang, Eichenhofen, Freihausen, Gastelshof, Haag, Ittelhofen, Krappenhofen, (nördl. der Bahnlinie), Neuhausen, Riedhof, Schnufenhofen, Wachtlhof, Waldkirchen, Winn, Wissing **02.06.2023**

Nächste Abfuhr Gelber Sack:

Ittelhofen, Waldkirchen **10.05., 24.05., 07.06.2023**

Seubersdorf, Krappenhofen, Neuhausen, Daßwang, Willmannsdorf, Batzhauen, Waldhausen, Klingelmühle, Frischgrün, Eichenhofen, Gastelshof, Haag **08.05., 22.05., 05.06.2023**

Schnufenhofen, Wachtlhof, Wissing, Winn **15.05., 30.05.2023**

Freihausen, Riedhof **11.05., 25.05., 07.06.2023**

HIERETH
PHYSIOTHERAPIE

Wir laden Sie ein zu einem Schnuppertraining Ihrer Wahl!

Fit in Balance (Slackline-Training mit dem Giboard)
oder
einem Ganzkörper-Gerätetraining

Praxis Seubersdorf

Gerätetraining am **07.06.2023** um **9.00 Uhr** und **17.00 Uhr**

Fit in Balance am **07.06.2023** um **10.30 Uhr** und **18.30 Uhr**

Praxis Velburg

Fit in Balance am **14.06.2023** um **10.00 Uhr** und **18.00 Uhr**

Anmeldung unbedingt erforderlich, die Platzzahl ist begrenzt!





Unsere aktuellen Kurse und deren Starttermin finden Sie unter:

www.praxis-hiereth.de/KURSE

Regensburger Str. 55b
92358 Seubersdorf
09497/949420

Von-Tilly-Str. 8
92363 Breitenbrunn
09495/9038970

Wispeckweg 4a
92355 Velburg
9182/939390