MITTEILUNGSBLATT

GEMEINDE SEUBERSDORF i.d.OPf.

SEITE 7-8
Jahresrückblick des Standesamts für 2025

SEITE 10-11
Neujahrsempfang der Gemeinde Seubersdorf

SEITE 22-31
Kandidaten Kommunalwahl 2026



Bild: Vera Gabler

Neujahrsempfang 2026

FEBRUAR 2026

Ausgabe Nr. 252

22. Jahrgang

seubersdorf.de

Seubersdorf in der Oberpfalz

@gemeinde_seubersdorf_idopf

Heimat Info

Scan mich

SV Eintracht Seubersdorf

SVE SEUBERSDORF Am Berg SPORTHEIM GASTSTÄTTE

Starkbierfest

13. – 14.03.2026

19:30 Uhr im Sportheim

Karten ausschließlich über Internet:
sv-eintracht-seubersdorf.de/veranstaltungen
(Verkauf ab 13.02., Eintritt:12€)

zu4t



Anton Schön
Fastenredner



Werner Riel



Stefan Kratzer

VORWORT DES BÜRGERMEISTERS

LIEBE MITBÜRGERINNEN UND MITBÜRGER,

die letzten Wochen hat es bei uns immer wieder geschneit. Was für Kinder eine große Freude ist, bedeutet für uns Erwachsene größere Vorsicht auf den Straßen. Unser Bauhof räumt, wie gewohnt sehr zuverlässig und zügig. Daher möchte ich mich an dieser Stelle herzlich für die wichtige Arbeit bedanken. Natürlich auch bei allen privaten Schneeräumern.

Wir befinden uns mitten in der 5. Jahreszeit. Zahlreiche Bälle und Faschingsveranstaltungen für Kinder werden auch dieses Jahr wieder organisiert, sodass es für Faschingsbegeisterte jede Menge Möglichkeiten gibt, um ausgelassen zu feiern. Am Sonntag, den 15. Februar findet der Faschingsumzug in Schnufenhofen wieder mit großem Einsatz der Dorfgemeinschaft statt. Ich freue mich auf dieses Event und empfehle allen einen Besuch dieser Kulturveranstaltung.

In der Gemeinderatssitzung im Januar wurden die ersten Ausschreibungen für die Gebäudehülle des Sauerer Hauses beschlossen, sodass zeitnah begonnen werden kann. Das Haus in der Ortsmitte von Seubersdorf wird komplett energetisch saniert und danach an einen Zahnarzt vermietet. Die Vermietung erfolgt Mitte des Jahres 2027. Außerdem konnten wir den Auftrag an das Bayernwerk für die hundertprozentige Umrüstung unserer Straßenlaternen auf LED vergeben. Hintergrund der langen Wartezeit war der fehlende Förderbescheid des Bundes, welcher nun genehmigt wurde.

Des Weiteren wurden die Hauptanträge der Firma Primus für 7 Windkraftanlagen in unserer Windkraftkonzentrationsfläche zwischen Wissing und Ittelhofen einstimmig vom Gemeinderat genehmigt. Wie bereits auf allen Bürgerversammlungen mehrfach erläutert, ist der Hintergrund der Genehmigung die verpflichtende Ausweisung von Windkraftkonzentrationsflächen und die damit zusammenhängenden, bereits erfolgten genehmigten Vorbescheide für diese Anlagen. Bei Fragen können Sie gerne in meine Bürgersprechstunde kommen.

Weiterhin investieren wir in die IT-Ausstattung unserer Schule. Hier wurde die Anschaffung von neuen PCs beschlossen. Außerdem hat der Gemeinderat durch die Anschaffung von zwei Notstromaggregaten für unsere Brunnen, die Kläranlage sowie der Turnhalle einen wichtigen Schritt im Bereich des Katastrophenschutzes getätigt.

Nun wünsche ich allen noch einen ausgelassenen, restlichen Fasching und einen guten Einstieg in die Fastenzeit! Ich bin sehr gerne Ihr Bürgermeister!

Herzlichst Ihr

Andreas Steiner
Erster Bürgermeister



GEMEINDE **SEUBERSDORF** i.d.OPf.

Liebe Bürgerinnen, liebe Bürger,

Am Montag, den 09.03.2026 ist das Bürgerbüro sowie das Standesamt aufgrund der Kommunalwahl geschlossen!

Wir bitten um Ihr Verständnis. Vielen Dank.

Ihr Team der Gemeinde Seubersdorf i. d. OPf.

ÖFFENTLICHE GEMEINDERATSSITZUNG

GEMEINDE SEUBERSDORF I.D.OPF. VOM 15. JAN. 2026
- BESCHLUSSPROTOKOLL -

Siehe auch
-> Beschlussprotokoll im Internet unter www.seubersdorf.de dort unter „Ratsinformationssystem"
sowie die
-> Berichtserstattungen in den Tageszeitungen „MZ", „NZ" & „NN"

1. ANERKENNUNG DER NIEDERSCHRIFT zur 63. Sitzung des Gemeinderates vom 18.12.2025, Bekanntgabe der Beschlüsse aus nichtöffentlicher Sitzung (Art. 52 Abs. 3 GO)

Sachverhalt
Aus der nichtöffentlichen Gemeinderatssitzung vom 18.12.2025 gab es folgende Bekanntgaben:
- Der Gemeinderat beschloss die Auftragsvergabe für die kommunale Energieversorgung (Strom) für den Leistungszeitraum 2026 an die Firma E.ON zu einem Preis von 9,48 ct/kWh netto.
- Der Gemeinderat beschloss, den Auftrag zur Beschaffung zweier Notstromaggregate (je 60 kVA) gemäß vorliegender Angebotsprüfung i.H.v. 52.122,81 € brutto an den wirtschaftlichsten Bieter Heinrich Moerschen GmbH, Tempelsweg 1, 47918 Tönisvorst, zu vergeben.
- Der Gemeinderat nahm die im Rahmen der Maßnahme „Entsorgung des lagernden Erdaushub in der Bahnhofstraße aus der Maßnahme BA1 Parkplatzverlegung; Kostenüberschreitung, zusätzliche Entsorgung Haufwerk 3" angefallenen Mehrkosten in Höhe von 28.486,51 € zur Kenntnis und genehmigte diese.

Beschluss
Der Gemeinderat erhebt gegen die Niederschrift der 63. Gemeinderatssitzung vom 18.12.2025 keine Einwendungen und erkennt diese in der vorliegenden Fassung an.

Abstimmungsergebnis: 19 : 0

2. ENERGETISCHE SANIERUNG der gemeindeeigenen Liegenschaft „Regensburger Straße 8, 92358 Seubersdorf i.d.OPf."; Vorstellung der Ausschreibungsunterlagen

Beschluss
Der Gemeinderat beschließt für das Bauvorhaben „Umnutzung eines Wohngebäudes in eine Arztpraxis samt energetischer Sanierung" die Unterlagen zur energetischen Sanierung des Gebäudes „Paket 1" (Dach, Fenster, Fassade, Gerüst, Abbruch) und anschließender Ausschreibung der Baumaßnahmen vom Architekturbüro Kraus.Krauss in der vorgelegten Fassung, vorbehaltlich des Zustandekommens des Mietvertrages.

Abstimmungsergebnis: 19 : 0

3. BAUANTRÄGE

3.1. BAUVORHABEN: Abbruch eines Wohnhauses und Ersatzneubau eines Einfamilienwohnhauses mit Doppelgarage und Teilabbruch und Sanierung Schuppen; Bauort: FlNr. 553/3, Gem. Eichenhofen, Kreisstraße 1, Eichenhofen, 92358 Seubersdorf i.d.OPf.

Beschluss
Der Gemeinderat stimmt dem Antrag auf Baugenehmigung zu und erteilt das gemeindliche Einvernehmen nach § 36 BauGB.

Abstimmungsergebnis: 19 : 0

3.2. BAUVORHABEN: Nachgenehmigung eines Anbaus mit Wintergarten sowie einen überdachten Eingangsbereich an das Wohnhaus mit Doppelgarage Bauort: FlNr. 597/7, Gem. Seubersdorf, Buchenweg 1, 92358 Seubersdorf i.d.OPf.

Beschluss
Der Gemeinderat stimmt dem Antrag auf Baugenehmigung mit den beantragten Abweichungen (Abstandsflächen) zu und erteilt das gemeindliche Einvernehmen nach § 36 BauGB.

Abstimmungsergebnis: 19 : 0

4. ANTRAG nach BImSchG der Fa. Primus Dritte Projekt GmbH & Co. KG auf Errichtung und Betrieb von sieben Windkraftanlagen „Wasserstein", davon vier Anlagen im Gemeindegebiet Seubersdorf i.d.OPf. (WEA 1+2+3+6)

Beschluss
Der Gemeinderat stimmt dem Antrag auf Baugenehmigung zu und erteilt das gemeindliche Einvernehmen nach § 36 BauGB.

Abstimmungsergebnis: 18 : 0

Abstimmungsbemerkung: GR Götz D. war wegen persönlicher Beteiligung nach Art. 49 Abs. 1 Satz 1 GO von der Beratung und Beschlussfassung ausgeschlossen und befand sich zu diesem Tagesordnungspunkt im Zuhörerbereich.

5. BUNDESFÖRDERPROGRAMM „Sanierung kommunaler Sportstätten - Sportmilliarde"; Seubersdorf Sportgebäude

Beschluss
Der Gemeinderat stimmt der Einreichung der Interessensbekundung für das Bundesförderprogramm „Sanierung kommunaler Sportstätten" für die umfassende energetische Sanierung und Erweiterung des Sporthallengebäudes am Buchberg 12b in Seubersdorf i.d.OPf. zu.
Die Verwaltung wird zur Vornahme sämtlicher notwendiger Verfahrensschritte beauftragt.

Abstimmungsergebnis: 20 : 0

6. BUNDESFÖRDERPROGRAMM „Sanierung kommunaler Sportstätten - Sportmilliarde"; Daßwang Sporthalle

Beschluss
Der Gemeinderat stimmt der Einreichung der Interessensbekundung für das Bundesförderprogramm „Sanierung kommunaler Sportstätten" für die Sanierung und Erweiterung der Sporthalle in Daßwang zu.
Die Verwaltung wird zur Vornahme sämtlicher notwendiger Verfahrensschritte beauftragt.

Abstimmungsergebnis: 20 : 0

*Gesünder werden, Figur verbessern & ein schöneres Hautbild!

Fastenkurs, Start ist am Aschermittwoch *DETOX KURS im Easyfit, Singerstr. 16, Parsberg. Infotage: Di., 10.02. um 10.00 Uhr u. 19.00 Uhr.

*** Ein kurzes, aber effektives Figur- und Faszien Training, dazu eine vitale Ernährung mit sanften Fastentagen. Das ist deine Basis für Gesundheit, deine Figur und dein Hautbild.**



Peter H., 51 J. jung, aus Darshofen:
Meine Gesundheit wurde schnell besser und ebenfalls hat sich meine Figur deutlich zum Besseren entwickelt. Zusätzlich zur vitalen Ernährung / sanftem Fasten wirkt die Kombination aus dem Training der Muskulatur und der Faszien einfach Wunder. Dadurch habe ich nur an Fett abgebaut, die straffe Muskulatur (= Figur) aufgebaut und erhalten. Obendrauf hat sich auch noch meine Verdauung/Darm geregelt und ich kann wieder tief und fest schlafen. Zwei Daumen nach oben für diesen Kurs!

Wer kann mitmachen?
Jeder. Du kannst gerne mitmachen, egal wie fit du bist. Dein Training wird auf Dich angepasst, ebenso deine vitale Ernährung und dein sanftes Fasten.

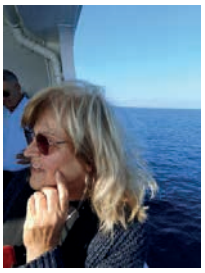

Karin R., 69 J. jung, aus Velburg:
Habe 4 Kilo abgenommen, konnte wieder ein und durchschlafen und fühlte mich rundum wohl. Das sog. Entgiften, Reinigen hat meinen Körper sehr gut getan! War am Anfang skeptisch ob ich das schaffe, aber in der Gruppe haben wir uns gegenseitig unterstützt und die Gespräche mit Ulli und Hans, den passenden Entspannungsübungen, die Tipps, wie gehe ich mit Stress um, waren sehr hilfreich.

Grober Ablauf: Dein Körper wird zuerst durch vitale Ernährung mineralisiert / vorbereitet, dann folgt ein sanftes Fasten mit Hilfen, um Schlacken und Gifte lösen, neutralisieren und auszuleiten zu können. Du lernst in der Nachbereitung viel über vitale Ernährung, Rezepte, Körperpflege und vieles mehr in Theorie und Praxis. Organe und Zellen können so ihre Funktionen wieder voll aufnehmen und sich regenerieren.

Weitere Vorteile für dich (Neben Abnehmen, Figur, Hautbild, Gesundheit):

- Dein Immunsystem wird gestärkt. Der Säure–Basen-Haushalt kommt ins Gleichgewicht
- Herz-Kreislaufsystem, Blutdruck, Gelenkprobleme, Autoimmunkrankheiten und Schlaf verbessern sich, Leistungsfähigkeit und Laune steigen
- Dein Darm wird schonend gereinigt und aufgebaut, deine Verdauung wird verbessert
- Linderung aller Art, z.B. von Beschwerden bei Allergien und chronischen Verdauungsstörungen.

Für dich da ist Detox-, Fasten-, und Ernährungscoach Ulrike Steger und Hans Habermann begleiteten dich dabei Schritt für Schritt mit wichtigen Treffen, Hilfen, Mittel, Rezepte, Trainingsformen und ...

Möchtest du eine Verbesserung deiner Gesundheit, eine straffere Figur & Hautbild? Melde dich an zum Kurs oder zur Info unter 09492-6282.

FITNESS easyfit Fitness, Gesundheit leicht

7. BUNDESFÖRDERPROGRAMM „Sanierung kommunaler Sportstätten - Sportmilliarde"; Batzhausen Kunstrasenplatz und Tennisplatz

Beschluss

Der Gemeinderat stimmt der Einreichung der Interessensbekundung für das Bundesförderprogramm „Sanierung kommunaler Sportstätten" für die umfassenden Sanierungsmaßnahmen der bestehenden Sportanlagen in Batzhausen (Umwandlung des Sportplatzes in einen Kunstrasenplatz, Sanierung der Tennisanlagen) zu.
Die Verwaltung wird zur Vornahme sämtlicher notwendiger Verfahrensschritte beauftragt.

Abstimmungsergebnis: 19 : 0

8. STRASSENBELEUCHTUNGSANLAGE; Umrüstung auf LED

Beschluss

Der Gemeinderat beschließt ergänzend zum Beschluss vom 19.10.2023:

1. Die Anpassung der Kosten für den Umbau von 122 Brennstellen (nicht förderfähig) von bisher 48.875,00 € auf 52.468,50 € brutto.
2. Die Anpassung der Kosten für den Umbau von 220 Brennstellen (förderfähig) von 96.500,00 brutto auf 98.330,41 € brutto, abzüglich der bewilligten Fördermittel in Höhe von 46.457,00 €, sodass sich ein Eigenanteil der Gemeinde von 51.873,41 € ergibt.

Abstimmungsergebnis: 19 : 0

9. BERICHT DES BÜRGERMEISTERS UND ANFRAGEN

Sachverhalt

Die nächste Gemeinderatssitzung findet am Donnerstag, den 26.02.2026, um 19:00 Uhr, im Bürgersaal des Rathausvorplatzes statt.

Aufgrund der Verordnung über die Offenhaltung von Verkaufsstellen aus Anlass von Märkten und ähnlichen Veranstaltungen vom 18.05.1988, zuletzt geändert am 25.02.2004, werden die verkaufsoffenen Sonntage 2026 für Seubersdorf i.d.OPf. folgendermaßen festgesetzt:

Datum	Veranstaltung	Ort
15.03.2026 13:00-17:00 Uhr	verkaufsoffener Sonntag (Bahnhofskirchweih, Sonntag nach Gregor, 12.03. jeden Jahres)	Seubersdorf i.d.OPf.
26.04.2026 13:00-17:00 Uhr	verkaufsoffener Sonntag (Markt, letzter Sonntag im April)	Seubersdorf i.d.OPf.
06.09.2026 13:00-17:00 Uhr	verkaufsoffener Sonntag (Kirchweih Seubersdorf i.d.OPf., Sonntag nach Gregor, 03.09. jeden Jahres)	Seubersdorf i.d.OPf.
29.11.2026 13:00-17:00 Uhr	verkaufsoffener Sonntag (Kirchweih Krappenhofen, letzter Sonntag im November)	Seubersdorf i.d.OPf.

GR Bußmann fragte im Rahmen von Lichtverschmutzung nach, ob es möglich ist, die Straßenlaternen nachts dimmen zu können.
> Erster Bürgermeister Andreas Steiner gab bekannt, dass grundsätzlich nicht einzelne, sondern nur Straßenlaternen in z.B. Straßenzügen gedimmt werden könnten, allerdings die Wirtschaftlichkeit (Kosten Bayernwerk) in Frage gestellt werden müsste. Bei den neuen Straßenlaternen wird standardmäßig zwischen 22:00 Uhr und 05:00 Uhr eine Absenkung um 50 % geplant.

GR Götz G. fragte nach, ob im Anschluss an die Generalsanierung der Bahn die Möglichkeit besteht, unter der Bahnunterführung an der Bahnhofstraße/ Velburger Straße wegen schlechter Lichtverhältnisse, die Unterführung als Abgrenzung farblich zu markieren.
> Die Verwaltung wird den Vorschlag prüfen.

GR Solfrank erinnerte an den Faschingszug in Schnufenhofen am 15.02.2026.

VON DER GEMEINDE

DIE GEMEINDE GRATULIERTE IM JANUAR 2026

80. GEBURTSTAG

Helmut Gromann, Kramergasse, Schnufenhofen
Richard Riel, Seubersdorfer Straße, Krappenhofen

85. GEBURTSTAG

Johanna Schierl, Nürnberger Straße, Seubersdorf
Helga Paulus, Hauptstraße, Batzhausen
Margarete Seitz, Adelburgweg, Eichenhofen

95. GEBURTSTAG

Friedrich Weidner, Buchenweg, Seubersdorf

GOLDENE HOCHZEIT

Karl und Erna Pröll, Hauptstraße, Batzhausen
Richard und Christa Weigl, Schmidgasse, Schnufenhofen



Richard Riel
Krappenhofen

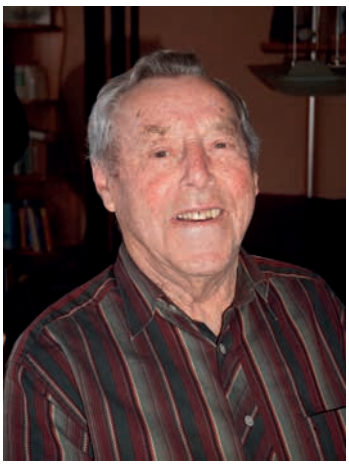

Friedrich Weidner
Seubersdorf

MITTEILUNG VOM STANDESAMT SEUBERSDORF I.D.OPF.

JANUAR 2026

GEBOREN WURDEN:

Den Eltern **Maximilian Lisa Wittlinger**, Batzhausen, Zum Bahnhof, eine Tochter **Carlotta Sofie**

Den Eltern **Florian Brendel und Marina Götz**, Seubersdorf i.d.OPf., Triftweg, eine Tochter **Letizia Claudia**

Den Eltern **Thomas und Daniela Kern-Sendtner**, geb. Kern, Schnufenhofen, Ludwig-Auer-Straße, ein Sohn **Kilian Xaver**

Den Eltern **Leander Ferstl und Christina Tschepe**, Batzhausen, Wirtsgasse, ein Sohn **Finley Michael**

VERSTORBEN SIND:

Herr **Franz Xaver Kipfstuhl**, Freihausen, Mooswiesstraße, mit 84 Jahren

Herr **Werner Ferstl**, Seubersdorf i.d.OPf., Waldsiedlung, mit 73 Jahren

Herr **Konrad Eglmejer**, Wissing, Oberdorf, mit 84 Jahren

Herr **Augustin Schmid**, Seubersdorf i.d.OPf., Föhrenstraße, mit 77 Jahren

Frau **Monika Wittl**, Wissing, Turnerberg, mit 70 Jahren

JAHRESRÜCKBLICK DES STANDESAMTES SEUBERSDORF I. D. OPF. FÜR DAS JAHR 2025

Im Jahr 2025 erblickten 54 Kinder mit Wohnsitz im Gemeindebereich Seubersdorf i.d.OPf. das Licht der Welt.
25 Elternpaaren wurde ein Mädchen, 29 Elternpaaren ein Sohn geboren. Fast alle Neugeborenen kamen in umliegenden Krankenhäusern zur Welt und wurden deshalb in den jeweiligen Städten standesamtlich beurkundet, eine Geburt wurde beim Standesamt Seubersdorf i.d.OPf. beurkundet.

Die neuen Erdenbürger verteilen sich auf die einzelnen Gemeindeteile wie folgt:
In Seubersdorf i.d.OPf. wohnen 23 neue Erdenbürger, in **Krappenhofen 1**, in **Neuhausen 1**, in **Batzhausen 9**, in **Waldhausen 1**, in **Klingelmühle 1**, in **Daßwang 4**, in **Ittelhofen 2**, in **Freihausen 3**, in **Wissing 2**, in **Eichenhofen 3** und in **Schnufenhofen 4**.

Die beliebtesten Vornamen waren: Sophie (3), Emmi/Emma (3) und Johanna (3) bei den Mädchen und Lorenz (2), Theo (2), Matteo (2) und Max (2) bei den Buben.

Geheiratet haben im abgelaufenen Jahr 19 Paare beim hiesigen Standesamt. Leider mussten auch 11 Ehescheidungen und 22 Auflösungen der Ehe durch den Tod des Ehepartners beurkundet werden.

Verstorben sind 69 Personen (32 Männer, 37 Frauen), davon wurden 36 beim Standesamt Seubersdorf i.d.OPf. beurkundet.
Das Durchschnittsalter der Männer lag bei 74 Jahren, das der Frauen bei 82 Jahren. Die drei ältesten Frauen sind mit 102 Jahren verstorben, der älteste Mann mit 97 Jahren.
10 Frauen und 4 Männer erreichten das hohe Lebensalter von über 90 Jahren.
Es sind aber auch 4 Personen verstorben, die das 60. Lebensjahr noch nicht vollendet hatten (3 Männer, 1 Frau).
18 Verstorbene waren Bewohner des Lebenszentrums Seubersdorf i.d.OPf.
35 Verstorbene hatten ihren Wohnsitz in Seubersdorf i.d.OPf., 1 in Krappenhofen, 1 in Neuhausen, 11 in Batzhausen, 1 in Waldhausen, 3 in Daßwang, 3 in Ittelhofen, 1 in Freihausen, 7 in Wissing, 2 in Eichenhofen, 3 in Schnufenhofen und 1 Verstorbener hatte seinen Wohnsitz außerhalb der Gemeinde.

GESAMTÜBERSICHT 2025

Ortsteil	Geburten	Eheschließungen	Sterbefälle
Seubersdorf i.d.OPf.	23	6	35
Krappenhofen	1	--	1
Neuhausen	1	--	1
Batzhausen	9	4	11
Waldhausen	1	--	1
Klingelmühle	1	--	--
Daßwang	4	1	3
Winn	--	--	--
Willmannsdorf	--	--	--
Ittelhofen	2	--	3
Freihausen	3	--	1
Waldkirchen	--	--	--
Riedhof	--	--	--
Wissing	2	2	7
Wachtlhof	--	--	--
Eichenhofen	3	--	2
Gastelshof	--	--	--
Haag	--	--	--
Schnufenhofen	4	4	3
Auswärtige	--	2	1
Gesamt	**54**	**19**	**69**

RENTENANTRÄGE 2025

In der Zeit von 01.01.2025 bis 31.12.2025 wurden folgende Rentenanträge gestellt:

86 Rentenauskünfte
42 Anträge auf Kontenklärung
12 Anträge auf Kindererziehungszeiten
6 Anträge auf freiwillige Versicherung
32 Abmeldung einer Rente
36 Hinterbliebenenrente (Witwen- und Waisenrente)
34 Beantragung Sterbevierteljahr
18 Regelaltersrente
40 Altersrente für besonders langjährig Versicherte
9 Altersrente für langjährig Versicherte
4 Altersrente für Schwerbehinderte
8 Rente wegen Erwerbsminderung
6 Verkürzter Antrag auf Weiterzahlung einer Rente
4 Fragebogen Versorgungsausgleich
14 Sonstige Anträge (Rentenumwandlung, Rentenabfindung, Beitragserstattung usw.)

GEWERBEMELDUNGEN 2025

In der Zeit vom 01.01.2025 bis 31.12.2025 erfolgten folgende Meldungen im Gewerbeamt:

- 48 Anmeldungen
- 30 Abmeldungen
- 12 Ummeldungen

487 Betriebe sind derzeit in der Gemeinde Seubersdorf i. d. OPf. angemeldet.

EINWOHNERBEWEGUNGEN 2025

Im Jahr 2025 erfolgten u.a. folgende Meldungen im Einwohnermeldeamt:

197 Anmeldungen
215 Abmeldungen
112 Umzüge (innerhalb der Gemeinde)
7 Anmeldungen Nebenwohnsitze
6 Abmeldungen von Amtswegen

AUSGESTELLTE DOKUMENTE 2025

In der Zeit vom 01.01.2025 bis 31.12.2025 wurden folgende Dokumente ausgestellt:

530 Personalausweise
260 Reisepässe
51 Vorläufige Personalausweise
3 Vorläufige Reisepässe
844 Dokumente wurden insgesamt von der Gemeinde Seubersdorf i. d. OPf. ausgestellt.

BUNDESZENTRALREGISTER 2025

Im Jahr 2025 wurden folgende Anträge ans Bundeszentralregister gestellt:

363 Anträge Führungszeugnisse
29 Anträge Gewerbezentralregisterauskunft

NATIONALITÄTEN 2025

Staatsangehörigkeit	Männlich	Weiblich	Gesamt
Afghanistan	3	3	6
Albanien	4	6	10
Argentinien	5	2	7
Armenien	3	2	5
Äthiopien	1	0	1
Belarus	0	1	1
Bosnien und Herzegowina	1	0	1
Brasilien	2	2	4
Bulgarien	10	9	19
Chile	1	4	5
China	0	4	4
Finnland	0	1	1
Frankreich	2	0	2
Georgien	0	1	1
Griechenland	2	4	6
Indien	2	2	4
Irak	9	7	16
Iran	4	5	9
Italien	12	7	19
Kamerun	0	1	1
Kanada	1	1	2
Kasachstan	8	13	21
Korea, Republik	0	2	2
Kosovo	7	5	12
Kroatien	4	5	9
Litauen	2	3	5
Madagaskar	0	1	1
Mexiko	1	1	2
Moldau	1	2	3
Nepal	0	1	1
Österreich	7	6	13
Philippinen	1	3	4
Polen	42	29	71
Rumänien	54	44	98
Russische Föderation	7	14	21
Serbien	13	11	24
Slowakei	1	6	7
Spanien	1	1	2
staatenlos	3	3	6
Südafrika	0	1	1
Syrien	54	27	81
Thailand	2	2	4
Tschechien	12	5	17
Türkei	5	3	8
Ukraine	18	21	39
Ungarn	23	15	38
ungeklärt	4	3	7
Usbekistan	1	2	3
Vereinigte Staaten	27	30	57
Vereinigtes Königreich	4	2	6

ALTERSGRUPPEN 2025

Altersgruppen	Männlich	Weiblich	Gesamt
0 bis <3	70	68	138
3 bis <6	97	101	198
6 bis <10	126	115	241
10 bis <15	138	148	286
15 bis <18	87	81	168
18 bis <25	173	160	333
25 bis <35	320	289	609
35 bis <45	401	357	758
45 bis <55	320	320	640
55 bis <60	199	213	412
60 bis <65	233	224	457
65 bis <75	336	334	670
75 und älter	197	258	455

Nachruf

Die Gemeinde Seubersdorf i.d.OPf. trauert um

Herrn Konrad Eglmejer

* 21. November 1941 + 12. Januar 2026

Die Gemeinde Seubersdorf i.d.OPf. wird dem Verstorbenen in Dankbarkeit für seine langjährige Tätigkeit als Feldgeschworener stets ein ehrendes Gedenken bewahren. Unser tiefes Mitgefühl gilt seiner Familie.

Gemeinde Seubersdorf i.d.OPf., im Januar 2026

Andreas Steiner
Erster Bürgermeister

Gemeinderat
und Bedienstete

Rolands Fischbraterei

Steckerlfisch

Makrelen

Brezen, Kartoffelsalat

Abholung mittags und abends

Daßwang, Zum Mühltal 23

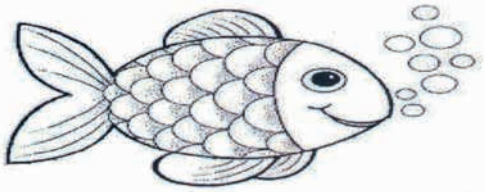

Aschermittwoch

18. Februar 2026

Vorbestellung erforderlich bis 16.02.2026

unter Tel. 0 94 97 / 94 93 50 oder

0 15 20 / 9 23 58 34



Regens Wagner

Als Mensch voll gefragt.

Regens Wagner Holnstein bietet ab sofort in Teilzeit eine Stelle als:

Schulbegleitung (m/w/d)

- Einsatzort: Hemau
- Quereinstieg möglich
- max. 30 Wochenstunden

Weitere Informationen auf unserem Karriereportal: regens-wagner.de/karriere





THEATER

Die Zamgwürfelten

Zahnarztpraxis Dr. Beisser

von Beate Irmisch



Alle Aufführungen und Kartenvorverkauf im Schützenhaus Dasswang

Samstag 21.03.2026 Samstag 28.03.2026

Sonntag 22.03.2026 Sonntag 29.03.2026

Kartenvorverkauf am

08.03.2026 von 10:00 bis 12:00 Uhr

Für die Verpflegung sorgt der Schützenverein Dasswang

Nähere Infos unter www.dasswang.info

Müthing



Wir sind ein mittelständisches Familienunternehmen in der Land- und Kommunaltechnik mit dem Schwerpunkt Mulchgeräte. Für unseren Standort Neumarkt in der Oberpfalz suchen wir in Festanstellung/Vollzeit einen

MITARBEITER ERSATZTEILWESEN (m/w/d)

- Kundenbetreuung, Verkaufsberatung und Auftragsbearbeitung sind genau Deins?
- Du hast eine kaufmännische / technische Ausbildung, PC-Kenntnisse und Interesse an der Landtechnik/Landwirtschaft?
- Du bist ein Teamplayer, arbeitest selbstständig und zuverlässig?
- Ein gutes Betriebsklima, ein nettes Team und flexible Strukturen eines Mittelständlers sind Dir wichtig?

Dann bewirb Dich - weitere Infos online oder telefonisch unter 09181 / 297623!

Bewerbungsunterlagen gerne per E-Mail an:

Müthing GmbH & Co.KG Neumarkt, z.Hd. Herrn Schön, Hans-Dehn-Str. 7, 92318 Neumarkt

E-Mail: Anton.Schoen@muething.com

NEUJAHRSEMPFANG DER GEMEINDE SEUBERSDORF I. D. OPF.

Stofftaschen, klare Worte und viele Erwartungen: Der Neujahrsempfang in Seubersdorf stand ganz im Zeichen der „Da schau her"-Momente. Bürgermeister Steiner spannte den Bogen von Bahnprojekten bis zur Gesundheitsversorgung. Auch die Gäste aus Politik und Kirche blickten nach vorne. Doch hinter dem Optimismus verbirgt sich eine zentrale Frage. Die Worte „Da schau her" standen im Mittelpunkt des Neujahrsempfang – nicht nur, dass die Ehrengäste aus Politik und Kirche auf ihren Stühlen Stofftaschen mit dem entsprechendem Slogan fanden, auch Bürgermeister Andreas Steiner machte mit diesem Motto neugierig auf das Jahr 2026.

Es war der dritte Neujahrsempfang für Bürgermeister Steiner. Dieser erinnerte, dass der Grundgedanke dazu von der CSU Seubersdorf übernommen worden war. Diese hatte den Empfang zunächst im kleinen Rahmen gehalten. Inzwischen hat die Gemeinde die Tradition übernommen und veranstaltet diesen in großem Rahmen im Bürgersaal.

„Unsere Dörfer sind sicher auch 2026 voll mit schönen 'Da schau her'-Momenten.", begann Steiner seine Festrede, um dann zu einem Streifzug auszuholen. Es werde Momente geben, in denen etwas überraschend positiv verlaufen werde, in denen das Engagement der Bürger gesehen werde und welche, über die man sich freuen könne.

Der Verwaltungschef sprach unter anderem die Generalsanierung der Bahnstrecke zwischen Nürnberg und Regensburg an, bei der die Bahnhöfe in Seubersdorf und Batzhausen zu Zukunftsbahnhöfen umgebaut werden: ein „Da schau her"-Moment, denn bisher sei die Kooperation mit der Bahn auffallend pragmatisch und positiv verlaufen.

Dafür dankte Steiner allen voran der Bundestagsabgeordneten Susanne Hierl, die den Austausch ermöglicht hatte sowie dem bayerischen Finanzminister Albert Füracker für die hohe Förderung zum Bau der Bahnbrücke bei Batzhausen (wir berichteten). Bis 2026 werde der Glasfaserausbau der LNI abgeschlossen und als wichtiger Baustein im Bereich Gesundheit würden die Rahmenbedingungen für den Einzug einer Zahnarztpraxis 2027 in das Sauerer-Haus geschaffen sein, kündigte der Bürgermeister an. Im Bereich der Bau- und Gewerbeentwicklung stünden Flächensicherungen an, die Gemeinde setze auch hier ein „Da schau her"-Moment, betonte Steiner zum Abschluss seiner Rede.

Die Zeiten seien aufregend und so gebe es leider keine Planungssicherheit, stellte Finanzminister Albert Füracker fest. An die Gemeinde Seubersdorf i. d. OPf. gerichtet, lobte er, dass alle unabhängig der Parteizugehörigkeit an einem Strang zögen und das Gesamte im Blick hätten.

Den Wert einer Gesellschaft erkenne man daran, wie sie mit schwachen Menschen umgeht, so Füracker. „In Seubersdorf ist immer was los.", stellte MdB Hierl fest und wünschte sich, dass es in der großen Politik in Berlin auch so gut laufen würde wie in der Gemeinde. Hierl rief dennoch zu Dankbarkeit auf, denn diese verändere den Blick.

Auch Landrat Willibald Gailler forderte dazu auf, mit Optimismus in die Zukunft zu schauen. Denn, wie er versicherte, der Landkreis Neumarkt stehe auf einem stabilen Fundament. Den Reigen der Grußworte beendete Pfarrer Peter Gräff mit besinnlichen Worten. Dem folgte ein allgemeiner Austausch. Die Jugendblaskapelle Seubersdorf umrahmte den Neujahrsempfang musikalisch.

Ehrungen:

Erstmals wurden engagierte Bürger aus den Bereichen Kultur, Umwelt, Soziales, Politik und Sport zu Ehrenamtsbürgern ernannt. Grundlage dafür war ein Beschluss des Gemeinderates aus dem vergangenen Jahr. „Eine Idee, die wir aus unserer Partnergemeinde Kirchdorf mit nach Hause gebracht haben", erläuterte Bürgermeister Andreas Steiner bei der Festsitzung. Die Laudationen hielten insgesamt fünf langjährige Wegbegleiter und Freunde der Geehrten, die deren außergewöhnliches Engagement würdigten.

Der besonderen Bedeutung der Veranstaltung verliehen auch zahlreiche Ehrengäste Ausdruck, darunter Finanzminister Albert Füracker, Bundestagsabgeordnete Susanne Hierl und Landrat Willibald Gailler. Finanzminister Füracker zitierte augenzwinkernd Wilhelm Busch mit den Worten „Willst du froh und glücklich leben, lass kein Ehrenamt dir geben.", um diesem Spruch sofort zu widersprechen. Eine so positive Entwicklung der Heimat sei nur möglich, weil es engagierte Bürger gebe, betonte er. Auch MdB Hierl und Landrat Gailler bezeichneten Seubersdorf als lebendige Gemeinde, in der man sich glücklich schätzen könne zu leben.

Den Reigen der Ehrungen eröffnete Dr. Hubert Riepl mit der Laudatio für Dieter Weidner aus Seubersdorf. „Bei Dieter Weidner spricht man von einem Bürger mit Lebenshaltung und einer Bereitschaft, Verantwortung zu übernehmen – und zwar dort, wo sie gebraucht wird.", so Riepl. Weidners Engagement erstreckt sich über drei große Bereiche. Seit 31 Jahren wirkt er als Kirchenpfleger und begleitete in dieser Zeit anspruchsvolle Projekte wie die Kernsanierung des Pfarrhauses, die Innen- und Außenrenovierung der Pfarrkirche sowie den Aufbau der Kindertagesstätte Seubersdorf, die heute sieben Gruppen und rund 40 Mitarbeitende umfasst. Gesellschaftlich engagiert sich Weidner zudem bei den Kirwawanderern, unter anderem mit Arbeiten am Friedhof, und sportlich seit rund 40 Jahren beim Sportverein, insbesondere beim Silvesterlauf, Kirwa-Lauf und Duathlon. Als erster der sieben Ehrenamtsbürger durfte er sich nach der Überreichung von Urkunde und Ehrenamtsnadel in das Goldene Buch der Gemeinde eintragen.

Humorvoll gestaltete Gemeinderat Daniel Götz seine Laudatio für seine „Witzerzählerkollegen" Josef Schierl, Anton Schön und Hubert Schön aus Krappenhofen. Mit Blick auf über 25 Jahre Gaudimax sprach er von „nicht nur einer Veranstaltung, sondern einem Stück gelebter Kultur". Im Zentrum dieses Erfolges stünden die drei Männer vom Hütberg, die mit Humor, Ausdauer und Herzblut etwas geschaffen hätten, das weit über einen einfachen Witzewettbewerb hinausgehe. „Ihr seid das Fundament, die Seele und das Herz des Gaudimax", betonte Götz.

Gemeinderat Manfred Bogner würdigte in seiner Laudatio Heinz Weidinger aus Freihausen, der den Schnupferclub Freihausen 37 Jahre lang als Vorsitzender prägte. Als Motor und zentraler Ansprechpartner habe sich unter seiner Führung die Mitgliederzahl seit 1978 von 53 mehr als verdoppelt. Der Verein stehe heute für Zusammenhalt und Gemeinschaftssinn. Neben dem jährlichen Königsschnupfen gehörten auch gemeinsame Ausflüge mit der Familie zum aktiven Vereinsleben.

Der sechste Ehrenamtsbürger, Nikolaus Gradl aus Schnufenhofen, wurde von Gemeinderat Wolfgang Eglmeier vorgestellt. Seit über 30 Jahren ist Gradl Mitglied der Kirchenverwaltung und seit 2019 Kirchenpfleger der Filialkirche. Sein Einsatz reiche

von Arbeiten rund um Kirche und Friedhof bis zur Organisation und Begleitung umfangreicher Maßnahmen. Aktuell werde die Eingangstüre der Kirche unter Berücksichtigung aller Auflagen des Denkmalschutzes restauriert und modernisiert. Mit dem Wunsch, Gradl möge so bleiben, wie er ist – eine wichtige Säule des Dorflebens –, erhielt auch er Ehrenamtsnadel und Eintrag ins Goldene Buch.

Den Abschluss der Ehrungen bildete Georg Ferstl aus Daßwang, gewürdigt von Gemeinderat Willi Bußmann. „Ehrenamtliches Engagement ist keine Selbstverständlichkeit, es kostet Zeit, Kraft und oft auch Geduld.", stellte der Laudator fest. Dennoch ist Ferstl seit 1994 Mitglied der Kirchenverwaltung und seit 25 Jahren Kirchenpfleger. Ruhig, zuverlässig und bodenständig packte er nicht nur in Sitzungen mit an, sondern auch bei der Renovierung von Pfarrhaus und Pfarrkirche sowie ganzjährig bei Rasenpflege und Schneeräumen. Darüber hinaus war er 25 Jahre Vorsitzender der Feuerwehr Daßwang. Insgesamt stehe sein Wirken für Jahrzehnte des Einsatzes, der Verlässlichkeit und des Verantwortungsbewusstseins für Kirche, Feuerwehr und Dorfgemeinschaft.

Mit der Premiere der Ehrenamtsbürger-Auszeichnung setzte die Gemeinde Seubersdorf ein deutliches Zeichen der Wertschätzung für bürgerschaftliches Engagement, das das Gemeindeleben seit Jahrzehnten prägt und trägt.



Bild und Text Vera Gabler

FASCHINGSSITZUNG DES GEMEINDERATS

Der Faschingsverein Katzenfliacha mit Vorsitzenden Harald Garden, Prinz Andreas IV., ihrer Lieblichkeit Ute I., dem Hofstaat sowie der Prinzengarde hat am Donnerstag dem Gemeinderat mit Bürgermeister Andreas Steiner einen Besuch abgestattet. Neben der Einladung zum Faschingszug am 15. Februar in Schnufenhofen teilte der Faschingsverein mit, dass sich Gruppen, die noch am Faschingszug teilnehmen wollen, über die Homepage der Gemeinde anmelden können.



Bild und Text Vera Gabler

NEUES BETREUUNGSANGEBOT FÜR PFLEGEBEDÜRFTIGE SENIOREN GEPLANT

An einem runden Tisch kamen kürzlich Vertreter der Gemeinde, sozialer Einrichtungen und der Kirche zusammen, um ein neues Betreuungsangebot für Menschen mit Pflegestufe auf den Weg zu bringen. Bürgermeister Andreas Steiner begrüßte Gemeinderätin Andrea Götz, Ursula Friedl, Vorsitzende des Krankenpflegevereins, Anni Götz, Leiterin des Seniorenkreises, Pfarrer Peter Gräff sowie die Gäste Josef Bogner, Geschäftsführer der Caritas Neumarkt, und Andrea Knappe-Bänke, Leiterin der Caritas-Angehörigenberatung. In seiner Einführung erinnerte Bürgermeister Steiner daran, dass Gemeinderätin Andrea Götz das Thema eines Betreuungsangebots für pflegebedürftige Menschen bereits im Gemeinderat angestoßen hatte. Dort sei der Vorschlag auf breite Zustimmung gestoßen. Nun gehe es darum, das Angebot konkret auszugestalten und zugleich den Krankenpflegeverein sowie den Seniorenkreis eng einzubinden.

Andrea Knappe-Bänke machte deutlich, dass keine Konkurrenz zu bestehenden Angeboten entstehen solle. Ziel seien vielmehr regelmäßige Treffen für Menschen, die aufgrund ihrer Pflegebedürftigkeit nicht mehr an größeren Veranstaltungen teilnehmen können. Geplant sind gemeinsame Aktivitäten wie Spielen, Basteln oder Kaffeekränzchen – in einer Atmosphäre, in der es selbstverständlich ist, beim Essen und Trinken Hilfe zu erhalten. Gleichzeitig sollen Angehörige für einige Stunden entlastet und das Selbstwertgefühl der Teilnehmenden gestärkt werden. Aus ihrer Erfahrung mit einer bereits bestehenden Betreuungsgruppe in Dietfurt berichtete Knappe-Bänke, dass die Gruppe auch als Anlaufstelle für Fragen rund um das Thema Pflege diene. Die Caritas könne dabei auf ein großes Netzwerk zurückgreifen. Bürgermeister Steiner unterstrich die Bedeutung einer wohnortnahen Beratung, da es für manche Betroffene eine Hemmschwelle darstelle, entsprechende Angebote in Neumarkt wahrzunehmen. „Bei einer Tasse Kaffee lassen sich viele Dinge leichter besprechen.", so der Bürgermeister.

Der Krankenpflegeverein, dessen stellvertretende Vorsitzende Andrea Götz kürzlich neben Ursula Friedl gewählt wurde, befürwortete die Zusammenarbeit ausdrücklich. Wichtig war dem Gemeindeoberhaupt jedoch auch eine Abstimmung mit dem Seniorenkreis. Da dieser in der zweiten und vierten Woche eines Monats seine regulären Treffen abhält, verständigten sich die Beteiligten darauf, das neue Betreuungsangebot in der ersten und/oder dritten Woche zu platzieren. Mit Blick auf einen möglichen Start in der Osterzeit verwies Andrea Knappe-Bänke auf ihre Kontaktdaten für weitere Informationen (Telefon 0163 7476550, E-Mail: angehoerigenberatung@caritasneumarkt.de). Interessierte Senioren mit Pflegestufe sowie deren Angehörige können sich zudem bereits bei Ursula Friedl (Telefon 09497 1400) oder bei Andrea Götz (Telefon 0941 755) anmelden. Eine Gruppe soll jeweils maximal zehn Senioren umfassen. Bürgermeister Steiner sagte abschließend zu, den Bürgersaal für die Treffen zur Verfügung zu stellen.



Bild und Text Vera Gabler

SENIORENKREIS NEUE LEITUNG

"Ein neues Jahr beginnt und ich möchte unsere Senioren ab 65 Jahren nicht im Regen stehen lassen.", betonte Anni Götz beim diesjährigen Neujahrsempfang der Senioren im Bürgersaal. Die Veranstaltung Anfang Januar war zugleich ihre Premiere als neue Leiterin des Seniorenkreises. Wie bereits berichtet, hatte Elisabeth Götz zum Jahresende Abschied von ihren Ehrenämtern genommen, insbesondere von ihrer Aufgabe als Leiterin des Seniorenkreises. Nach elf Jahren engagierter Tätigkeit übergab sie den Staffelstab an Anni Götz. Die 70-jährige Seubersdorferin ist vielen noch als langjährige Sportheim-Wirtin bekannt und übernimmt nun mit einem neuen Team Verantwortung. Gemeinsam mit ihr stellten sich Elfriede Sowa, Christa Meier, Anneliese Botz und Betty Bögerl vor. Nach der Begrüßung ermutigte Anni Götz die Anwesenden mit den Worten: „Macht andere glücklich, um auch glücklich zu sein." Sie zeigte sich dankbar und stolz über die große Resonanz und freute sich besonders darüber, dass neben vielen bekannten auch neue Gesichter aus der Großgemeinde den Weg in den Bürgersaal gefunden hatten. Unter den Gästen befand sich auch Pfarrer Peter Gräff, der nicht nur die Gemeinschaft und das kommende Jahr für die Senioren segnete, sondern auch Anni Götz als neue Leiterin willkommen hieß. Gleichzeitig sprach er Elisabeth Götz Anerkennung dafür aus, den Mut gehabt zu haben, das Amt weiterzugeben. Bürgermeister Andreas Steiner ging in seinem Grußwort auf die Entwicklung der Gemeinde ein – vom Rückblick bis hin zum Ausblick auf das Jahr 2026. Gerade für die ältere Generation sei es eine große Bereicherung, dass der künftige Zukunftsbahnhof in Seubersdorf mit einem Aufzug ausgestattet werde.

Im Rahmen der Ehrungen dankte das Gemeindeoberhaupt insbesondere Elisabeth Götz für elf Jahre ehrenamtliche Leitung des Seniorenkreises. Da sich auch Anni Riel aus Krappenhofen nach elf Jahren sowie Cäcilia Eibner nach über 20 Jahren aus dem Leitungsteam zurückzogen, erhielten auch sie eine Dankesurkunde. Vom neuen Leitungsteam gab es zusätzlich Geschenke und Blumen. „Jetzt kann ich mich auch bedienen lassen.", scherzte Cäcilia Eibner, während Anni Riel die stets gute Zusammenarbeit hervorhob.

Elisabeth Götz hatte ihrer Nachfolgerin bereits das Jahresprogramm für 2026 vorbereitet. Neben den regelmäßigen Treffen – jeden zweiten Mittwoch im Monat ab 13.30 Uhr sowie jeden vierten Mittwoch im Monat ab 8.30 Uhr zum gemeinsamen Frühstück im Vereinsraum unterhalb der Bücherei – sind weitere Aktionen geplant, die rechtzeitig über die Tagespresse bekannt gegeben werden. Zudem sind für Mai und Oktober Ausflüge vorgesehen. Musikalisch umrahmt wurde der Nachmittag von Hans Hofbauer, Mitglied des Seniorenkreises, der mit Musik und Gesang zur gelungenen Atmosphäre beitrug.



Bild und Text Vera Gabler

ERFOLGREICHER LEBENDIGER ADVENTSKALENDER

Am 14.01.2026 wurde Bilanz gezogen: Auch diese Adventsaktion in Seubersdorf war ein Erfolg.

Zum Dank lud die Gemeinde Seubersdorf alle Firmen und Institutionen, die eine Adventskiste gestaltet hatten, in den Bürgersaal ein. Bürgermeister Andreas Steiner stellte fest, dass man im Dezember in Seubersdorf beobachten konnte, wie Menschen sich auf den Weg machten, um die Adventskisten zu bestaunen, Glühwein oder Punsch zu probieren und einfach mit anderen Menschen ins Gespräch zu kommen. Er bedankte sich deshalb bei allen, die bei dieser Aktion mitgemacht haben, und lobte die wunderschönen Ideen, die jeder Einzelne hatte. Ebenso dankte er der Gleichstellungsbeauftragten, Kerstin Weidinger für die Initiative und Organisation des lebendigen Adventskalenders. Auch die Spendenaktion konnte sich sehen lassen. Es werden 1.600 Euro an den Kindergarten Batzhausen übergeben. Bei einem Glas Sekt ließ man anschließend die Veranstaltungen noch einmal Revue passieren, indem man Positives hervorhob und Tipps für das nächste Mal gab. Wer Interesse hat, auch einmal eine Kiste zu dekorieren, kann sich gerne bei Kerstin Weidinger melden.





GEMEINDE
SEUBERSDORF
i.d.OPf.

CHERRY PINK
SOUND DER ABHEBT

TANZ IN DEN FRÜHLING

SAMSTAG | 18. APRIL 2026
BEGINN: 20.00 UHR | EINLASS: 19.00 UHR
ORT: TURNHALLE SEUBERSDORF

EINTRITTSPREIS : 23,00 €

Kulinarische Begleitung - nur auf Vorbestellung:
Bitte bestellen Sie Ihr Wunschgericht bis spätestens 01. April 2026 vor. Am Ballabend selbst sind keine Essenbestellungen mehr möglich . Lediglich zur späteren Stunde gibt es Wiener oder Weißwürste mit Breze als kleine Stärkung.



- Käseplatte - 14.50 €
- Rustikale Brotzeitplatte - 15.50 €
- Mediterrane Platte - 16.50 €
- Bunter Wurstsalat - 10.50 €
- Schweizer Wurstsalat - 11.50 €

  Ab 21:30 Uhr
- Weißwürste mit Breze - 7.90 € / Wiener mit Bauernbrot - 6.90 €

Der Getränkeverkauf erfolgt durch die First Responder Feuerwehr Seubersdorf
Der Barbetrieb erfolgt durch den Förderverein der Schule Seubersdorf

Karten- und Speisenvorverkauf ab
Dienstag den 13. Januar 2026
im Haus der Geschenke Wittl
Regensburger Straße 6
92358 Seubersdorf i.d.OPf.
Tel.: 09497/1331

Als Veranstalter weisen wir Sie darauf hin, dass während der Veranstaltung fotografiert wird und die Bilder im Nachgang auf sozialen Medien, Presse- und Druckprodukten verwendet werden können. Dieses Einverständnis ist nicht widerrufbar und unbegrenzt gültig.
Veranstalter Gemeinde Seubersdorf i.d.OPf.

GRUND- UND MITTELSCHULE SEUBERSDORF

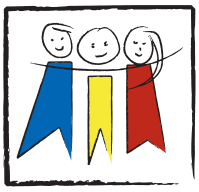

SPORTLICHER JAHRESABSCHLUSS: SEUBERSDORFER SILVESTERLAUF BEGEISTERT

Am 31. Dezember 2025 fand der 43. Seubersdorfer Silvesterlauf statt, der in diesem Jahr über 800 Teilnehmer anlockte. Besonders erfreulich war wieder einmal die rege Beteiligung der Grund- und Mittelschule Seubersdorf, von der 104 Kinder an den Start gingen.

Die jungen Läuferinnen und Läufer hatten die Möglichkeit, beim Bambinilauf über 500 Meter sowie bei den Schülerläufen über 1000 Meter und 2600 Meter anzutreten. Der besonders motivierte Mittelschüler Philipp Dürr meisterte sogar die herausfordernde Strecke von 5,6 km. Die Kinder waren hochmotiviert, denn sie hatten bereits im Vorfeld im Sportunterricht fleißig trainiert. In den letzten Wochen stand dieser ganz im Zeichen des Ausdauertrainings, was sich bei den Leistungen der Schüler deutlich bemerkbar machte. Trotz eisiger Kälte mit fast 10 Grad minus ließen sich die Läufer nicht entmutigen und zeigten beeindruckende Leistungen im starken Teilnehmerfeld. Alle Teilnehmer durften stolz ihre Medaille im Ziel in Empfang nehmen, ein wohlverdienter Lohn für ihre Anstrengungen.

Besonders hervorzuheben sind die Leistungen von Alena Eberhardt, die in ihrer Altersklasse WKU 12 im Lauf über 1 km die Silbermedaille gewann sowie die von Emil Eglmeier, der in der MKU 12 den 3. Platz erzielte. Beachtlich war auch der 4. Platz von Ibrahim al Saleh, der im Lauf über 2,6 km Vierter wurde und den Bronzerang nur um 6 Sekunden verpasste. Einen vierten Platz erreichte beim 1-km-Lauf auch Georg Bittner in der MKU 10.

Ein besonderer Dank gilt dem Förderverein, der dankenswerterweise wieder die Startgebühren für die Schüler übernahm. Auch der Sportverein SV Eintracht Seubersdorf verdient Anerkennung für die hervorragende Ausrichtung und die Zusammenarbeit mit der Schule, die dieses Event erst möglich machte. Der Silvesterlauf ist nicht nur ein sportlicher Wettkampf, sondern ist jedes Jahr wieder ein wunderbares Gemeinschaftserlebnis, das die Vorfreude auf das neue Jahr perfekt abrundet. Wir freuen uns bereits auf die nächste Ausgabe im Jahr 2026. (me)





ZWEITE JUGENDBÜRGERVERSAMMLUNG IN SEUBERSDORF – EIN ABEND VOLLER IDEEN UND MITBESTIMMUNG

Am vergangenen Samstag, den 24. Januar 2026, fand die zweite Jugendbürgerversammlung der Gemeinde Seubersdorf i. d OPf. statt. Über 120 Kinder und Jugendliche folgten der Einladung und füllten dieses Mal die Turnhalle, die den passenden Rahmen für einen abwechslungsreichen und aktiven Abend bot. Vor Ort konnten die Jugendlichen gleich mehrere der neue Spiel- und Freizeitmöglichkeiten der Gemeinde ausprobieren. So wurden der im vergangenen Jahr angeschaffte Soccercourt sowie die neue Soccerdartscheibe aufgebaut und begeistert genutzt.

Ein weiterer Schwerpunkt des Abends lag auf der Mitgestaltung des Ferienprogramms 2026. Verschiedene mögliche Ausflugsziele wurden vorgestellt, und die Jugendlichen durften selbst abstimmen, welche Fahrten sie sich wünschen. Die meisten Stimmen erhielten eine Nachtführung im Tiergarten Nürnberg sowie ein Ausflug in den Bayern-Park.

Auch der neue Fahrradanhänger der Gemeinde kam zur Sprache. Gemeinsam wurde darüber entschieden, welche Bikeparks künftig angefahren werden sollen. Die Wahl fiel auf Regensburg und Deining.

Darüber hinaus ging es um den Pumptrack, dessen Anschaffung bereits bei der letzten Jugendbürgerversammlung beschlossen worden war. Nun wurde gemeinsam ein Konzept für den Standort entwickelt: Der Pumptrack soll künftig zweimal im Jahr versetzt werden – zunächst nach Seubersdorf, anschließend nach Batzhausen.

Großen Anklang fand auch die Idee eines Soccerdart-Turniers. Die Jugendlichen zeigten großes Interesse und entschieden sich für zwei Austragungsorte. Geplant sind jeweils ein Turnier in Seubersdorf und eines in Daßwang.

Zum Abschluss des offiziellen Teils gab es Pizza für alle, die Kinder und Jugendlichen konnten weiter spielen, die Fotobox nutzen und den Abend entspannt ausklingen lassen. Insgesamt war es ein rundum gelungener Abend mit viel Austausch, Bewegung und guter Stimmung.

Bürgermeister Andreas Steiner zeigte sich sehr erfreut über die hohe Teilnehmerzahl und das große Engagement der Jugendlichen. Generationsmanagerin Anja Maier betonte besonders, dass die Jugendlichen die wahren Profis für ihre eigenen Bedürfnisse seien: Nicht die Erwachsenen sollen entscheiden, sondern die Meinung der Jugendlichen stehe im Mittelpunkt.

Die zweite Jugendbürgerversammlung hat einmal mehr gezeigt, wie wichtig und wertvoll echte Beteiligung junger Menschen für eine lebendige Gemeinde ist.



LKW-FAHRER GESUCHT!



Du suchst einen sicheren Job mit Top Gehalt?

- Kranerfahrung erwünscht
- Führerscheinklasse CE + 95
- Teamorientierte Arbeitsweise
- Deutschkenntnisse in Wort und Schrift

Wir bieten:
- Stundenlohn mit Überdurchschnittlicher Bezahlung
- Zuschläge wie z.B. Urlaubs- & Weihnachtsgeld
- Vollzeitbeschäftigung
- Angenehmes Arbeitsklima

Haben wir dein Interesse geweckt?
Dann schicke deine schriftliche Bewerbung per Email an info@boegerl-transporte.de oder an Bögerl Transporte GmbH, Gewerbegebiet Hofen 3, 92360 Mühlhausen

Regens Wagner

Die Zentralverwaltung in Dillingen bietet zum nächstmöglichen Zeitpunkt in Vollzeit eine Stelle als

IT-Supporter/in (m/w/d)

für die Zentren **Regens Wagner Lauterhofen** und **Regens Wagner Holnstein**

Nähere Informationen finden Sie auf unserem Karriereportal:
regens-wagner.de/karriere



Als Mensch voll gefragt.



GLAS Götz

Besuchen Sie gerne unsere Ausstellung

Alois-Senefelder-Straße 35
92318 Neumarkt-Stauf
Telefon: 09181/6986088
Mail: info@glas-goetz.de

Sinnestraum
Spielwaren & Buchhandlung

ÖFFNUNGSZEITEN:
Mo, Di, Do 08.00 - 12.00 Uhr
Jeden 1. Samstag im Monat
März: 07.03. 09.00 - 12.00 Uhr

Bahnhofstraße 22
92358 Seubersdorf
info@sinnes-traum.de
www.sinnes-traum.de

ES GIBT VIELE WEGE zum Glück
Einer davon führt direkt ZUM BÄCKER!



Der Strobl Beck
Brot- und Feinbäckerei
Inh.: Stefan März · Hauptstr. 24 · Batzhausen · Tel. 09497/278

BEGEHBARE DUSCHE
in 24 Stunden
BIS ZU 100% FÖRDERUNG *ab Pflegegrad 1





BADELIX
✓ Kostenlose Vorort-Beratung
09189 4390686

JURA - REISEMOBILE
info@jura-reisemobile.de • 09497/949686
www.jura-reisemobile.de
individuell • flexibel • familiär
VERMIETUNG



KLEINES GRUNDSTÜCK GESUCHT

Ehepaar (60 Jahre alt) sucht kleines, erschlossenes Grundstück (350-500 qm) im Gemeindegebiet Deining oder Seubersdorf (+25 km Umkreis) für eingeschossigen Bungalow, um die Enkelkinder beim Aufwachsen begleiten zu können.

Kontakt: 0160 64 111 77 oder
E-Mail: grundstueck.deining@gmail.com

AUS DEM VEREINSLEBEN

MÜHLTALWICHTEL DASSWANG

Am 10.01.26 veranstaltete der OGV Dasswang mit den „Mühltalwichteln" eine „Schlittenfahrparty".
Bei winterlichem Wetter rodelten die Kids um die Wette. Zwischendurch konnten sie sich mit Tee und Kuchen stärken. Alle hatten sichtlich Spaß und gingen glücklich wieder nach Hause.





WILDE WALDMEISTER

EIN TOLLER NACHMITTAG AUF DEM EIS

Bei Temperaturen um den Gefrierpunkt und etwas Schneefall ging es für die Wilden Waldmeister Kinder und ihre Betreuerinnen zur Eislaufanlage am Neumarkter Volksfestplatz.

Dort tauschten wir unsere Straßenschuhe gegen Kufen und begaben uns direkt auf die frisch aufbereitete Eisfläche.
Mit musikalischer Begleitung aus den Boxen vergingen die Stunden voller Spaß und Bewegung wie im Flug.



Steinadler Daßwang e.V.

Zum Mühltal 10, 92358 Seubersdorf Fr. ab 19.30 Uhr unter 09497/941369 steinadler@dasswang.info

Jahreshauptversammlung 2026

Samstag den 07.03.2026 um 19:30Uhr
im Schützenheim

Tagesordnung:

1. Begrüßung
2. Totenehrung
3. Bericht des Vorstands
   a. Protokoll Schriftführerin
   b. 1. Kassier (Verein)
   c. 2. Kassier (Wirtschaft)
   d. Kassenprüfer (mit Entlastung der Vorstandschaft)
   e. 1. Sportleiter
   f. 1. Jugendleiter
   g. 1. Vorsitzender (Schützenmeister)
4. Stellungnahme zu den Berichten
5. Neuwahlen der Vorstandschaft
6. Wünsche und Anträge

Herzliche Einladung an alle Mitglieder
Mit freundlichem Schützengruß

Benjamin Moosburger, 1. Vorsitzender

OGV SEUBERSDORF

Die Vorstandschaft des OGV Seubersdorf konnte zu ihrem Neujahrsempfang mit JHV rund 110 Gäste begrüßen. Zu den Gästen im festlich dekorieren Bürgersaal gehörten auch Bürgermeister Andreas Steiner und Pfarrer Peter Gräff.
Nach den Berichten des Vorstands, der Kindergruppe, des Kassiers und der Kassenprüfer wurde die Vorstandschaft einstimmig entlastet. Bei den anschließenden Neuwahlen konnten alle Posten besetzt werden. Die aus der Vorstandschaft ausscheidenden Mitglieder erhielten zum Dank für geleistetes Ehrenamt eine Orchidee.



Ebenfalls eine Orchidee erhielten die Preisträger des Blumenschmuckwettbewerbes.

Da die Kindergruppe "Wilde Waldmeister" des OGV heuer ihr 25jähriges Bestehen feiert, bedankte sich die Vorstandschaft bei den Betreuern für ihr Engagement und überreichte ein kleines Dankeschön.



Auch Heuer wurde der Erlös aus der Kräuterbüschelaktion gespendet. Die Kirchenstiftung Seubersdorf erhielt 300 € und die Kirchenstiftung Krappenhofen 200 € für den Blumenschmuck in den Kirchen.



Am Ende der Veranstaltung durfte jedes anwesende Mitglied eine Zimmerpflanze mit nach Hause nehmen.

Die "alte" und die "neue" Vorstandschaft sagt Danke für euer Kommen. :)

Fotos Vera Gabler





ASV BATZHAUSEN

ASV BATZHAUSEN TROTZT EISIGEN TEMPERATUREN BEIM SILVESTERLAUF

Trotz frostiger Bedingungen zeigte der ASV Batzhausen beim diesjährigen Silvesterlauf beeindruckenden Teamgeist und sportliches Engagement. Besonders die jüngsten Teilnehmer sorgten für Begeisterung: Mit 24 Kindern im Alter von 2 bis 6 Jahren stellte der Verein die größte Gruppe im Bambinilauf.
Auch die Erwachsenen zeigten Flagge: Insgesamt 17 Läuferinnen und Läufer gingen für den ASV Batzhausen an den Start. Ein besonderer Grund zur Freude war der zweite Platz in der Gemeindemeisterschaft der Männer, den Jürgen Lang für den Verein erringen konnte.



ZWEITES STEEL-DART-TURNIER BEIM ASV BATZHAUSEN

Am Montag, den 29. Dezember 2025, veranstaltete der ASV Batzhausen im Sportheim sein zweites Steel-Dart-Turnier. Ab 16 Uhr trafen sich 24 Dartbegeisterte aus der Gemeinde und der Region, um auf vier Boards gegeneinander anzutreten. Die Teilnehmer wurden per Los in 4 Gruppen mit je 6 Spielern eingeteilt. Nach Abschluss der Gruppenphase mit fünf Partien je Teilnehmer wurde der Sieger der "Champions League" in einer KO-Phase unter den Plätzen 1–16 ermittelt. Für die Plätze 17–24 wurde in einer weiteren KO-Phase ein Sieger in der "Euroleague" ermittelt. Gespielt wurde im Modus „Best of Three, 301 Double Out“ in der Gruppenphase, in der Finalrunde „Best of Three, 501 Double Out“ und ab dem Halbfinale „Best of Five, 501 Double Out“. Für das leibliche Wohl war bestens gesorgt, und alle Spielertypen – vom Anfänger bis zum Profi – waren herzlich willkommen. Ein Dank gilt allen Helfern und Teilnehmern, die das Event zu einem gelungenen Abend haben werden lassen. Ein herzlicher Dank geht an die Dartsabteilung „Phoenix Deining“ des 1. FC Deining e.V., welche den ASV Batzhausen beim benötigten Dart-Equipment wiederholt unterstützt hat. Der Gewinner des Turniers heißt Robert Harteis aus Herrnried. Auf den weiteren Plätzen folgten Felix Heinloth, Christian Bauer und Niklas März. In der "Euroleague" setzte sich Louis Scherübl vor Benjamin Braun und Thomas Schels durch.



SVE SEUBERSDORF - KICKBOXEN -

TEAMTAG

für das Team des Kindergartens St. Martin, Schwarzenfeld mit den Themen "Kinderschutzkonzept, Frauen stark machen und häusliche Gewalt" in den heiligen Hallen der Kickboxer des SVE Seubersdorf.

Gleich zu Beginn des Jahres, am 2. Januar 2026 hat Lorenz Gatzhammer das Team von Vanessa Ries vom Kindergarten St. Martin aus Schwarzenfeld, bei Schwandorf zum Teamtag nach Seubersdorf eingeladen.
Das Team hat schon mehrere Fortbildungen und Seminare beim Persönlichkeitstrainer Lorenz G. absolviert und alle sind schon auf einem Level, bei dem man in die Tiefe gehen kann.

Der Grund der Einladung war, weil Lorenz G. in der Einrichtung von Schwarzenfeld schon seit vielen Jahren sein Projekt Tip Top Standing anbietet und mit großem Erfolg durchführt.

Das Seminar, das unter der Leitung vom Teamchef der Kickboxer des SVE Seubersdorf entwickelt und durchgeführt wurde, hatte drei Themenschwerpunkte:
Der erste Teil, der unter dem Titel Kinderschutz lief, ging unter anderem darum, wie man Kinder in ihrer Persönlichkeit stärkt.
Es wurden hier Spiele aus dem Konzept Tip Top Standing nachgespielt und der pädagogische Hintergrund erklärt.
Aber auch, wie man die stummen Signale bei Kindern erkennen kann, wenn etwas in der Entwicklung oder im persönlichen Bereich auffällt oder auffällig wird.
Desweiteren wurden in diesem Zusammenhang die Möglichkeiten erörtert und erarbeitet, wie man mit diesen Fällen umgeht und im Interesse und zum Schutz der Kinder handeln sollte und die Schritte, die in diversen Fällen zu gehen sind.
Der zweite Teil ging darum, wie Frauen stark gemacht werden. Denn je stärker die Personen sind, die mit Kindern arbeiten, desto besser können sie den Alltag bestehen und für die kleinen Persönlichkeiten da sein, so die Einschätzung von Lorenz.
Bei dieser Einheit ging es um ein gezieltes und effektives Schlagtraining und um Abwehrtechniken gegen verschiedene Angriffe aus einer realitätsbezogenen Selbstverteidigung.
Bei dem dritten Teil ging es dann um das Thema häusliche Gewalt, dieses Training war zugleich die Auftaktveranstaltung zu einer ganzen Reihe, die im Jahr 2026 von Lorenz Gatzhammer geplant ist.
Neben dem theoretischen Teil und den Grundtechniken dazu, wurde als Höhepunkt ein Parcours mit verschiedenen Aufgabenstellungen errichtet, der die Herausforderungen auf ganz besondere Weise auf die Probe stellte.

Dem ersten Bürgermeister, der Gemeinde Seubersdorf i. d. OPf., Andreas Steiner war es ein Anliegen, die Gäste persönlich zu begrüßen. Er stellte unter anderem die Wichtigkeit der Thematik und der Themen heraus und stellte fest, dass Lorenz Gatzhammer durch seine langjährige Tätigkeit, als Trainer und Teamchef der Kickboxer des SVE Seubersdorf und mit seinen Projekten Tip Top Standing und Top Standing zu einer Institution in Seubersdorf zählt.
Lorenz Gatzhammer dankte dem Bürgermeister Andreas Steiner für seine Unterstützung.

Der Sportheimwirt, Tobias Nehring hat mit seinem Team für das leibliche Wohl gesorgt. Die Leitung der Einrichtung, Vanessa Ries stellte fest:
"Die Teamfortbildung (16 Personen) zum Thema Kinderschutzkonzept „Gemeinsam die Ressourcen und Kompetenzen im Team stärken" war ein großer Erfolg. Es war ein spannender, kurzweiliger und interessanter Tag mit viel Bewegung und der Möglichkeit zur Selbstreflexion. Körpererfahrungen, selbst Grenzerfahrungen durch vertrauensvolle Zusammenarbeit mit Lorenz mutig ausprobieren zu können. Ein Tag, der uns als Team gestärkt und sensibilisiert hat in den Themen: Grenzen erkennen und setzen, Körpersignale wahrnehmen, Stärkung des Selbstbewusstseins und Selbstvertrauens durch das Trainieren von Abwehrtechniken. Ein toller Tag ging am Nachmittag zu Ende."
Lieber Lorenz vielen Dank für deine Mühe, dein Engagement und für all das, was du uns gezeigt und erleben lassen hast! Es war super und wir freuen uns auf viele weitere Abenteuer mit dir." Neben den vielen positiven Aspekten hatten die Teilnehmerinnen und der Teilnehmer jede Menge Spaß an diesem Workshop, der das ganze Team in einer neuen Stärke in das neue Jahr begleiten soll.



Bild und Text Günter Treiber

GÜRTELPRÜFUNG BEI DEN KICKBOXERN DES SVE SEUBERSDORF

Bestens vorbereitet sind am Sonntag, den 25. Januar 2026 neun Prüflinge der Kickboxer des SVE Seubersdorf zur ersten Gürtelprüfung des Jahres angetreten.
Das Team der Prüfer, bestehend aus Teamchef Lorenz Gatzhammer 4. Dan und Susanne Restle 2. Dan sowie Nicole Meier 1. Dan.
Geprüft wurden folgende Themenblöcke:
Fallübungen, Abwehrtechniken gegen verschiedene Angriffe aus der Selbstverteidigung, Gymnastikteil und Konditionsteil, Beintechniken, Fausttechniken, Kombinationen mit Drehungen und Sprungtechniken, Sparring
Alle Teilnehmerinnen und Teilnehmer zeigten eine sehr gute Leistung und waren super motiviert.
Somit konnten folgende Gurtgrade neu vergeben werden:
Gelbgurt: Peter Gräff, Asmir Burekovic, Paul Burnickl, Jonas Waffler
1. Blaugurt: Michael Seidl, Raphael Weidinger
1. Braungurt: Vanessa Eglmeier
2. Braungurt: Thomas Sendlbeck, Lea Wimmer
Die Kickboxer des SVE Seubersdorf sind stolz auf ihre neuen Gurtträger. Herzlichen Glückwunsch, Team!



Bild und Text Günter Treiber

Sie suchen einen
zuverlässigen Partner,
der **fachkompetent & sauber** arbeitet?

Wir bieten Ihnen - mit 40-jähriger Erfahrung:

- Stuckateurarbeiten
- Innen- und Außenputze
- Pflaster und Zäune
- Vollwärmeschutz

Rufen Sie uns jetzt an:
Tel. 09497-1014
Batzhausen
www.scherer-bau.de

HS SCHERER BAU GMBH
PUTZ · FASSADE · PFLASTER

TANNENBERGER
HEIZUNG UND BAD

~ Heizung
~ Lüftung
~ Solar
~ Sanitär
~ Kundendienst
~ Tankservice

Hauptstraße 57
92358 Batzhausen
Tel. 09497/398 o.705
E-Mail:
info@tannenberger-gmbh.de
www.tannenberger-gmbh.de

JAN BAU
MAURER- & BETONBAUER

Wir führen aus:
· Neubau
· Umbau
· Altbau
· Verputzen
· Pflastern
· Gartenbau

Neuhausen 38
92358 Seubersdorf
09497 941 55 61
01515 688 2979
jan@janbau.eu

PKW-Anhänger
Stefan Freihart
Buch 39 · 92363
Breitenbrunn
Mobil: 0171-6825893 · Tel. 09495-9030108

meier
HEIZUNGSBAU GmbH
Du suchst eine Ausbildung zum
Anlagenmechaniker (m/w/d)
dann bist Du bei uns genau richtig,
auch für Quereinsteiger!

Wir bieten Dir:
- Jährliches Urlaubs- und Weihnachtsgeld
- Prämien bei guten Leistungen
- Kostenübernahme bei überbetrieblichen Ausbildungen
- Zuschuss für Führerschein
- Bereitstellung für Lehrmittel
- Berufsweiterbildung
- Weihnachts- und Firmenfeiern

Melde Dich einfach bei:
Meier Heizungsbau GmbH
Regensburger Str. 55, 92358 Seubersdorf
Email: meier.heizungsbau@gmx.de
Telefon-Nr. 09497-265

Gasthaus Thumann
Labertalstr. 11 · 92358 Ittelhofen
Jedes 1. Wochenende im Monat geöffnet!
März 2026: Fr. 06., Sa. 07., So. 08.
„Auch Essen zum Mitnehmen“
Einfach anrufen - und abholen!
Tel. 09497/1888
Es freut sich auf Ihren Besuch: Fam. Thumann
Öffnungszeiten: Fr. u. Sa. ab 16.30 Uhr - So. ab 11.00 Uhr

- Energieexperte/kfw
- Feuerstättenreinigung
- Energieberatung

Rainer Großmüller
Kaminkehrermeister · Energieberater / HWK
Anglerstraße 8a
92318 Neumarkt
info@rainer-grossmueller.de
Tel. 0 91 81/47 90 07
Mobil: 01 51/12 84 85 20
www.kaminkehrer-grossmueller.de

SKI-CLUB SCHNUFENHOFEN

SKI UND RODELSPASS AM MONTE PEDRO: SKI CLUB SCHNUFENHOFEN STARTET INS WINTERWOCHENENDE

Am Wochenende des 10. und 11. Januar herrschten am Monte Pedro in Waldkirchen gute Bedingungen für Wintersport. Die Schneelage reichte aus, um den Skilift des Ski Clubs Schnufenhofen in Betrieb zu nehmen und zahlreichen Gästen zwei abwechslungsreiche Tage auf der Piste zu ermöglichen.

Bereits am Samstag nutzten viele Ski und Rodelbegeisterte die guten Bedingungen. Besonders die jüngsten Wintersportler hatten sichtlich Freude daran, ihre ersten Schwünge auf der rund 300 Meter langen Piste zu wagen oder mit dem Schlitten den Hang hinunterzusausen.
Am Sonntag verstärkte sich der Andrang – begünstigt durch das sonnige Wetter – noch einmal deutlich. Der Lift konnte den Besucheransturm problemlos bewältigen.
Die Verantwortlichen zeigten sich am Ende des Wochenendes sehr zufrieden. „So viele gut gelaunte Gäste zu sehen, ist für uns die schönste Belohnung.“, hieß es aus den Reihen des Vereins. Man hoffe nun auf weiteren Schneefall und zusätzliche Skitage in den kommenden Wochen.



Der Skilift am Monte Pedro hat eine lange Tradition: Bereits seit 1979 betreibt der Ski Club Schnufenhofen die Anlage. In den Anfangsjahren diente ein Traktor als Antrieb, später folgten ein Zweitakt Liftmotor und schließlich ein Elektromotor. 2022 wurde der alte Lift durch einen modernen Multi Skilift ersetzt.
Seitdem können auch Nichtmitglieder den Lift nutzen und das Wintersportangebot am Monte Pedro genießen.





FRAUENBUND SEUBERSDORF

Frauenbund Seubersdorf

Let's Play! Am Mittwoch, 21. Januar war es soweit. Man traf sich ab 18.00 Uhr im Vereinsraum unter der Bücherei. Organisiert vom Frauenbund Seubersdorf für alle die Lust auf einen Spieleabend hatten. Eigene Lieblingsspiele wurden mitgebracht. In geselliger Runde wurde gespielt und viel gelacht. Verlierer gab es keine. Am Ende des Abends war man sich einig, dass diese Veranstaltung wieder abgehalten werden soll.



WINTERWANDERUNG

Der Frauenbund traf sich bei bestem Winterwetter um eine Winterwanderung zu unternehmen. Treffpunkt war an der Bücherei. Danach ging man auf dem Flurbereinigungsweg nach Batzhausen. Im Gasthaus Diepold Schwarz angekommen ging man zum gemütlichen Teil über. Nach einem schönen Abend gings natürlich auch wieder zu Fuß zurück nach Seubersdorf. Einen organisierten Fahrdienst gabs für alle die nicht laufen konnten oder wollten. Danke an alle die dabei waren.
Alle die den Frauenbund einmal kennenlernen möchten, sind herzlich zu den Veranstaltungen eingeladen. Als nächstes ist Spieleabend am 21. Januar im Vereinsraum unter der Bücherei .



KRANKENPFLEGEVEREIN SEUBERSDORF

KRANKENPFLEGEVEREIN ALS VERLÄSSLICHE STÜTZE DER PFARRGEMEINDE

„Der Krankenpflegeverein ist ein fester und verlässlicher Bestandteil unserer Kirchengemeinde geworden.", betonte Pfarrer Peter Gräff bei der jüngsten Jahresversammlung des Krankenpflegevereins im Bürgersaal. Zuvor hatte die Vorstandschaft unter der Leitung der Vorsitzenden Ursula Friedl zu einem Gedenkgottesdienst in die Pfarrkirche eingeladen. Im Anschluss versammelten sich 33 Männer und Frauen zur Jahreshauptversammlung. In ihrem Jahresbericht blickte Ursula Friedl auf die Aktivitäten des vergangenen Jahres zurück. Besonders hob sie die gut besuchten Vorträge zu den Themen „Hausnotruf" und „Wohnen im Alter" hervor sowie die Adventsfeier, die für die derzeit 98 Mitglieder angeboten wurde und auf große Resonanz stieß. Zudem kündigte die Vorsitzende an, dass der Krankenpflegeverein am Sonntag, 1. März, sein 40-jähriges Bestehen im Bürgersaal feiern werde. Mitglieder und deren Partner seien dazu herzlich eingeladen, nähere Informationen würden noch folgen. Ein weiterer Höhepunkt im Jahresprogramm steht am 29. April an: Dann findet der Vortrag „Kräuter rund um die Walburgisnacht" statt, für den Referentin Karin Weidner-Gräber sowie Pfarrer Peter Gräff gewonnen werden konnten. Für Mitglieder ist die Veranstaltung kostenfrei, Nichtmitglieder sind gegen einen Unkostenbeitrag willkommen. Vor den turnusmäßigen Neuwahlen, die der Geschäftsführer der Caritas-Sozialstation Neumarkt, Josef Bogner, gemeinsam mit Karl Solfrank leitete, unterstrich Bogner die große Bedeutung der Pflege vor Ort. Gerade in einer Zeit, in der ambulante Pflege zunehmend Vorrang vor stationärer Pflege habe, seien die rund 220 Mitarbeitenden der Sozialstation unverzichtbar. Der Landkreis Neumarkt sei damit gut versorgt, und auch für Seubersdorf bleibe man weiterhin engagiert, versicherte Bogner.

Bei den Neuwahlen für die kommenden vier Jahre wurde Ursula Friedl nach 22 Jahren erneut in ihrem Amt als Vorsitzende bestätigt. Den zuletzt vakanten Posten der stellvertretenden Vorsitzenden übernimmt künftig Andrea Götz, die einstimmig gewählt wurde. Nicht mehr zur Wahl stellte sich Kassiererin Inge Pöhnl; ihre Nachfolge tritt Marianne Solfrank an. Das Amt der Schriftführerin ging von Andrea Zöllner an Martha Schlierf-Hahn über. Zu Beisitzern wurden Moo Wittmann und Marga Lutter gewählt. Die Kassenprüfung übernehmen künftig Andrea Frank (zuvor Anita Ferstl) und Christa Meier. Zum Abschluss dankte Ursula Friedl den ausscheidenden Vorstandsmitgliedern Inge Pöhnl und Andrea Zöllner für ihr jeweils 22-jähriges Engagement. Bürgermeister Andreas Steiner schloss sich in seinem Grußwort dem Dank an und würdigte den Krankenpflegeverein als großen Mehrwert für die Gemeinde und ihre Bürger.



Bild und Text Vera Gabler

AWENERGIE

Ihr lokaler Partner für Solarstrom & Photovoltaikanlagen!

Unsere Leistungen

- **Beratung und optimierte Planung:** wir erstellen individuelle Wirtschaftlichkeitsrechnungen und Ertragsoptimierungen
- **Verkauf und Installation:** Ob Anlage fürs Eigenheim oder Großanlage für Unternehmen oder Landwirtschaft – wir liefern und installieren ihre Anlage nach Norm
- **Rundum Service:** Von der Anmeldung bis zur Genehmigung – wir übernehmen alle Formalitäten
- **Erweiterte Lösungen:** Installation von Wallboxen, Speichersystemen, Notstromanlagen für unabhängige Versorgung

800W Balkonkraftwerk für 549€

- Enthält 2 x 410W PV-Module, 800W Wechselrichter und Anschlusskabel
- Bis zu 320€ Förderung der Gemeinde – nur bei uns in Seubersdorf!
- Kostenlose Lieferung innerhalb des Gemeindebereichs!

Warum awenergie?

- Lokale Nähe: als ortsansässiges Unternehmen aus Batzhausen sind wir immer in der Nähe
- Top Preis-Leistung und Geschwindigkeit,
- Kontakt vor Ort:
  - Dominik Wölfl, Elektrotechniker
  - Philipp Aurbach, Elektroingenieur (M.Eng.)

Jetzt anrufen! 0160 96738366 info@awenergie.de www.awenergie.de



CSU

Mit uns für die Gemeinde Seubersdorf

01



DANIEL GÖTZ

Ittelhofen
43 Jahre, verheiratet, 1 Kind
Elektrotechnikermeister,
Gemeinderat, Gemeinde-
verbandsvorsitzender,
1. Vorsitzender FF Ittelhofen

02



DR. CHRISTINE MEIER

Seubersdorf
43 Jahre, verheiratet
Fachärztin für
Allgemeinmedizin
Stellv. Ortsvorsitzende CSU

03



JOSEF DIEPOLD

Batzhausen
57 Jahre, verheiratet, 2 Kinder
Fuhrparkleiter, Gemeinderat,
Ortsvorsitzender CSU
Batzhausen

04



STEFANIE EHRENSBERGER

Seubersdorf
41 Jahre, verheiratet
Technische Fachwirtin,
Engagement in der
kommunalen Gleichstellung

05



WILHELM BUßMANN

Daßwang
54 Jahre, ledig
Dipl. Ingenieur Agrar,
Head of Sales, Gemeinderat,
CSU Ortsvorsitzender,
Mitglied NSH, Lektor

06



ALFRED EICHENSEER

Batzhausen
59 Jahre, verheiratet, 2 Kinder
Unternehmer, Gemeinderat

07



ALBERT HENGL

Wissing
61 Jahre, verheiratet
Landwirtschaftsmeister,
Gemeinderat

08



MARIO GRUBER

Seubersdorf
51 Jahre, ledig
Beamter, Federführender
Kommandant der
Gemeindefeuerwehren

Wahl des Kreistages

Sie haben 60 Stimmen.
Geben Sie unseren Kandidaten
Daniel Götz (Platz 24)
Dr. Christine Meier (Platz 31)
und
Alfred Eichenseer (Platz 52)
jeweils ***3*** Stimmen.

Unterstützen Sie unsere
Kandidaten mit Ihren Stimmen.

24



31



52



KOMMUNALWAHL

8. MÄRZ

Praktisch · Kompetent · Bürgernah

09



MANFRED BOGNER

Freihausen
61 Jahre, verheiratet, 4 Kinder
Zimmerermeister,
Bautechniker, Gemeinderat

10



PETER WALDHIER

Waldhausen
50 Jahre, verheiratet, 3 Kinder
Zimmerermeister,
Bau-/Projektleiter

11



MANFRED FERSTL

Seubersdorf
42 Jahre, verheiratet, 2 Kinder
Dipl.-Wirt-Inf. (Univ.),
Abteilungsleiter IT

12



PHILIPP HERMANN

Seubersdorf
37 Jahre, verheiratet, 2 Kinder
Leiter technisches Bauamt

13



RICHARD DEXL

Batzhausen
57 Jahre, verheiratet, 2 Kinder
Geschäftsbereichsleiter
Kaufmännische Software

14



JÜRGEN KOHL

Seubersdorf
45 Jahre, ledig
Kreisbrandrat und Maler- und
Lackierermeister
Gemeinderat, Kreisrat,
Mitglied der Kirchenver-
waltung, Stellv. Vorsitzender
des Landesfeuerwehrverbandes

15



STEFAN SCHMID

Seubersdorf
32 Jahre, ledig
Kaufmann für Versicherungen
und Finanzen, Gemeinderat,
Stellv. Kommandant,
CSU Ortsvorsitzender,
Rettungssanitäter

So unterstützen Sie die Kandidaten der CSU

Sie haben 20 Stimmen.
Wenn Sie ein Kreuz bei der Partei machen,
geben Sie jedem unserer Kandidaten eine Stimme.

Sie können auch bis zu ***3*** Stimmen einzelnen
Kandidaten geben.
Es dürfen aber auf keinen Fall mehr als 20 Stimmen vergeben werden.

FREIE WÄHLER



KANDIDATINNEN UND KANDIDATEN

KOMMUNALWAHL 2026

Ihre Wahl zählt

Wir arbeiten im Gemeinderat konstruktiv und über Parteigrenzen hinweg, um gemeinsam das Beste für unsere Bürgerinnen und Bürger zu erreichen.

1



Götz Andrea

Gemeinderätin
Seubersdorf, 54 Jahre
Pflegerische Leitung SAPV PalliVita
„Mit Respekt vor gestern – Lebensqualität heute – Verantwortung für morgen"

2



Gottschalk Lisa

Kraftfahrzeugtechnikmeisterin
Batzhausen, 31 Jahre
FFW Batzhausen
„Unsere Gemeinde: Lebendig, Familienfreundlich, Wirtschaftsstark!"

3



Karl Irene

Krankenschwester u. Quartiersmanagerin
Daßwang, 59 Jahre
„Für ein würdevolles Altern in unserer Gesellschaft."

4



Schaknat Anna

Wirtschaftsfachwirtin (IHK)
Ittelhofen, 31 Jahre
„Für glückliche Familien, starke Betriebe und lebendige Vereine."

5



Müller Katrin

Technische Zeichnerin
Wissing, 44 Jahre
Elternbeirat KiGa
„Nachhaltig denken, ehrlich handeln, für unsere Familien."

6



Meier Thomas

2. Bürgermeister
Seubersdorf, 57 Jahre
Heizungs- u. Lüftungsbaumeister
SVE Seubersdorf, Silvesterlauf, Tanzen
„Bodenständig. Bürgernah. Verlässlich"

7



Solfrank Konrad

Maschinenbautechniker
Seubersdorf, 40 Jahre
SVE Seubersdorf, Musikverein, Faschingsverein
„Aktiv, Rücksichtsvoll, Zusammen – für das Seubersdorf von morgen"



UNSERE 4 SÄULEN DES GEMEINDERATS

UNABHÄNGIG
Für Jung & Alt.
Lebensnah & praxisorientiert.
Fair, transparent & ehrlich.

SACHBEZOGEN
Nachhaltig mit Maß & Ziel.
Zukunftsorientiert & realistisch.
Vereine & Ehrenamt aktiv fördern.

KONSTRUKTIV
Generationsübergreifendes Miteinander.
Innovativ & zeitgemäß denken.
Lokales Gewerbe stärken.

BÜRGERNAH
Von Bürgern für Bürger.
Bezahlbares Bauland sichern.
Bildung, Kultur & Freizeit fördern.

11 Klügl Florian



Elektrotechniker
Daßwang, 42 Jahre

„Gemeinsam mit Energie unsere Gemeinde gestalten – für Jung und Alt."

12 Aurbach Günter



Hochbautechniker, Bauplanungsbüro
Batzhausen, 57 Jahre
FFW Batzhausen
„Flächen mit Zukunft bezahlbar und sinnvoll genutzt."

13 Moßburger Stefan



Kraftfahrzeugtechnikmeister, Handelsvertretung Mähroboter
Batzhausen, 37 Jahre
Schriftführer UG Seubersdorf
„Gewerbe, Gemeinschaft, Vereine – Seubersdorf gemeinsam aktiv gestalten."

14 Drummer Alexander



Ingenieur
Batzhausen, 44 Jahre
Kassier OGV Batzhausen
„Zukunft gestalten – nachvollziehbar und transparent entscheiden."

8 Lang Thomas



Gemeinderat
Wissing, 42 Jahre
Klärwärter Seubersdorf
2. Kommandant FFW Wissing
„Ich kümmere mich um jede Sch....!"

15 Spangler Heinrich



selbstständiger Maurermeister
Batzhausen, 65 Jahre

„Mehr Raum für das Wachstum unserer Unternehmer."

9 Löhlein Walter



Gebietsmanager Vertrieb
Wissing / Wachtlhof, 39 Jahre

„Heimat bewahren, Zukunft gestalten."

16 Strobl Michael



Kommunikationsmanager
Batzhausen, 60 Jahre

„Kommunikation, die verbindet und bewegt."

10 Petz Alfred



Teamleiter
Daßwang / Winn, 64 Jahre
Vorstand FFW Daßwang

„Gleiches Netz für die ganze Gemeinde."

17 Betz Peter



Gemeinderat, Kreisrat
Batzhausen, 63 Jahre, ASV Batzhausen
Oberamtsrat im Notardienst
„Meine Grundhaltung: unabhängig und sachbezogen, konstruktiv, ehrlich und fair."

KOMMUNALWAHL 2026

JUNGE BÜRGER

Gemeinde Seubersdorf i. d. OPf.

VON JUNGEN BÜRGERN,

FÜR ALLE BÜRGER

08. MÄRZ 2026

01



TOBIAS TANNENBERGER

Batzhausen
30 Jahre, ledig
Projektmanager, Chemieingenieur, Gemeinderat, Beisitzer FFW Batzhausen
Hobbys: Joggen, Bergsteigen, Tennis

05



SEBASTIAN WEIN

Seubersdorf
30 Jahre, ledig
Kfz-Mechatroniker
Hobbys: Fußball, Zeichnen, Wandern

06



JONAS MIEHLING

Riedhof
22 Jahre, ledig
Metzgermeister, Elektriker Azubi
Hobbys: Jugendblaskapelle Seubersdorf

02



MARIA BIERSCHNEIDER

Freihausen
26 Jahre, ledig

Kaminkehrermeisterin und Energieberaterin, Gemeinderat, Beisitzer Blaskapelle Staufersbuch

Hobbys: Fußball, Radfahren, Feuerwehr, Wandern

03



PAUL VÖGELE

Wachtlhof
23 Jahre, ledig

Mechatroniker, Vorstand Junge Union, Gemeindeverband Seubersdorf, Leiter 1. Mannschaft Schützenverein Seubersdorf

Hobbys: Radfahren, Schwimmen, Kartenspielen

04



KORBINIAN EHRENSBERGER

Daßwang
26 Jahre, ledig

Staatl. gepr. Techniker für Fahrzeugtechnik und Elektromobilität, 2. Ortsvorsitzender CSU OV Daßwang, 1. Jugendwart FFW Daßwang

Hobbys: Skifahren

07



TOBIAS KLÜGL

Daßwang
36 Jahre, ledig

Elektronikermeister

Hobbys: Schießsport, Feuerwehr, Theaterspielen

08



DOMINIK WÖLFL

Batzhausen
34 Jahre, ledig

Elektrotechniker, selbstständiger Geschäftsführer 2. Vorstand FFW Batzhausen

Hobbys: kreative Holzarbeit, Wandern

09



MANUEL FLIEGEL

Ittelhofen
21 Jahre, ledig

Fachlagerist

Hobbys: Kartenspielen, Modellsammler

SPD Soziale Politik für Dich.

PARTEILOS



1 Julia Bogner

Seubersdorf, 37 Jahre

- *Senior-Sekretärin*
- *Verheiratet, 2 Kinder*
- *Stellv. SPD-Ortsvorsitzende*
- *Engagement in der kommunalen Gleichstellung*
- *SPD*



2 Tobias Nehring

Seubersdorf, 32 Jahre

- *Sportheimwirt und Kaufmann*
- *Verheiratet, 2 Kinder*
- *SPD-Ortsvorsitzender*
- *Jugend-Fußballtainer*
- *SPD*



3 Magdalena Geitner

Willmannsdorf, 27 Jahre

- *Physiotherapeutin*
- *Schriftführerin, FFW Daßwang*
- *Beisitzerin beim Ring junger Landfrauen Neumarkt*
- *Parteilos*



4 Michael Schlierf

Seubersdorf, 36 Jahre

- *Ingenieur für Verfahrenstechnik*
- *Verheiratet, 3 Kinder*
- *Gemeinderat*
- *IT-Beauftragter, SVE Seubersdorf*
- *Jugend-Fußballtrainer*
- *Parteilos*



5 Bettina Oettl

Seubersdorf, 43 Jahre

- *Behörden-Management*
- *In einer Lebenspartnerschaft*
- *Reist und radelt gerne*
- *Interesse am Gemeindegeschehen*
- *Parteilos*



6 Thomas Liebold

Seubersdorf, 28 Jahre

- *Maschinenbauingenieur*
- *Stellv. SPD-Ortsvorsitzender*
- *Abteilungsleiter, Schwimmen TV Parsberg*
- *Schriftführer, Pfarrgemeinderat*
- *SPD*



7 Bettina Kühnlein

Waldkirchen, 42 Jahre

- *Versicherungskauffrau*
- *Verheiratet, 3 Kinder*
- *Im Elternbeirat der Schule*
- *Dorfgemeinschaft Petersberg*
- *Parteilos*



8 Andreas Gradl

Batzhausen, 35 Jahre

- *Polizeibeamter*
- *Verheiratet, 1 Kind*
- *Sportübungsleiter, ASV*
- *Orga-Team Silvesterlauf*
- *Parteilos*



9 Alexander Forster

Seubersdorf, 28 Jahre

- *Selbst. Versicherungsberater*
- *Verheiratet*
- *Abteilungsleiter, First Responder*
- *Jugendwart, FFW Seubersdorf*
- *Parteilos*



10 Alexander Schmoll

Seubersdorf, 36 Jahre

- *Projektleiter*
- *Verheiratet, 1 Kind*
- *Abteilungsleiter FiT, SVE Seubersdorf*
- *Parteilos*



11 Jakobus Wölfl

Seubersdorf, 29 Jahre

- *Betriebswirt/Angestellter*
- *1. Vorsitzender, FFW Seubersdorf*
- *Stellv. Jugendwart, FFW Seubersdorf*
- *Parteilos*



12 Tobias Pürzer

Seubersdorf, 36 Jahre

- *Technischer Zeichner*
- *Verheiratet, 1 Kind*
- *Fährt gerne Mountainbike in der Region*
- *SPD*

SPD Soziale Politik für Dich.

PARTEILOS



13 Jan Kleine

Daßwang, 46 Jahre

- *Politikberater*
- *Verheiratet, 2 Kinder*
- *Liest gerne, macht gerne Musik*
- *Zuhören, Menschen ernst nehmen*
- *Parteilos*



14 René Sossau

Seubersdorf, 51 Jahre

- *Pflegedirektor*
- *Verheiratet, 3 Kinder*
- *Fährt gerne Motorrad*
- *Parteilos*



15 Andreas König

Seubersdorf, 32 Jahre

- *Bautechniker*
- *Diözesanvorsitzender KLJB Eichstätt*
- *Sportleiter der Hubertusschützen*
- *Aktiv bei der FFW Seubersdorf*
- *Parteilos*



16 Thorsten Weidinger

Seubersdorf, 33 Jahre

- *Diplom-Finanzwirt (FH)*
- *Verheiratet, 1 Kind*
- *Liest und radelt gerne*
- *Parteilos*



17 Simon Semmler

Daßwang, 30 Jahre

- *Mittelschullehrer*
- *Verheiratet*
- *Mountainbike-Trainer für Kids (Parsberg)*
- *Spielt gerne Gitarre*
- *SPD*



18 Michael Sembach

Seubersdorf, 65 Jahre

- *Rentner*
- *Verheiratet, 2 Kinder*
- *Mitglied im Tanzkreis Seubersdorf*
- *Mitglied im Mandolinen-Ensemble*
- *Reist und fotografiert gerne*
- *SPD*



19 Karl-Heinz Eglmeier

Schnufenhofen, 60 Jahre

- *Betriebsrat, freigestellt*
- *Verheiratet, 2 Kinder*
- *Vorstand Berufsgenossenschaft Holz und Metall*
- *Fährt gerne Ski*
- *SPD*



20 Wolfgang Eglmeier

Schnufenhofen, 57 Jahre

- *Industriemeister Metall*
- *Verheiratet, 3 Kinder*
- *Gemeinderat*
- *Vertrauensmann IGM*
- *SPD*

GEMEINDERATSWAHL 2026 GEMEINDE SEUBERSDORF

Habt ihr Fragen oder Ideen? Gibt es ein konkretes Problem?
Schreibt uns oder ruft gerne an! Wir nehmen euch ernst!

info@spd-seubersdorf.de *+49 151 72163802*

unser Kanal

ZWG Eichenhofen

Kandidaten zur Gemeinderatswahl 2026 aus Eichenhofen



Eglmaier Hubert
Berufskraftfahrer



Wagner Andreas
Bauzeichner



Borutta Carina
Integrationsmanagm. / Sprachförderung



Dimler Anna-Maria
Mediengestalterin



Dimler Florian
Landmaschinen-mechaniker



Wagner Simone
Technische Team Assistentin



Dimler Sarah
Lehrerin



Oettl Christian
Elektroniker



Wagner Michelle
Ausbildung



Götz Michael
Schornsteinfeger Meister



Forster Ivonne
Bilanzbuchhalterin



Ferstl Andreas
Zeltbauer



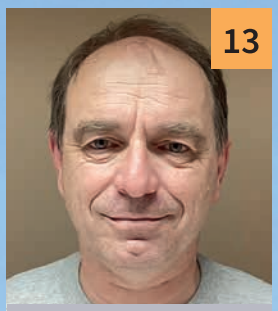

Brendel Franz
Immobilienmakler



Wagner Cheyenne
Ausbildung



Staudigl Gerhard
Straßenwärter



Walter Stefan
Dipl.-Betriebswirt (FH)
Leiter Customer Service



Ferstl Lydia
Montiererin



Wolf Daniel
KFZ-Mechatroniker
Meister



Schön Klaus
Staatl. Techniker
Serviceberater

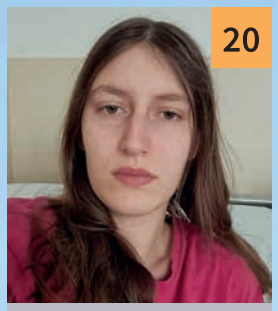

Wagner Alisha
Ausbildung



Bogner Thomas
Technischer
Angestellter

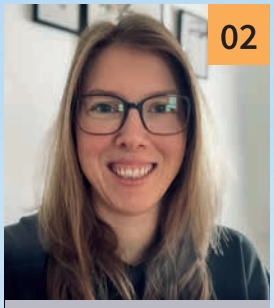

Stelzer Sabine
Sachbearbeiterin



Ferstl Lothar
Rentner



VHS NEUMARKT E. V.

vhs-Kurse Frühjahrtrimester 2026

Bitte dringend vorab anmelden!

Leiterin:
Kerstin Weidinger
Fichtenstr. 10
92358 Seubersdorf
Tel: 09497/6185

Bitte melden Sie sich bei der Geschäftsstelle Neumarkt, Gartenstr. 1, 92318 Neumarkt an:

Telefon: 0 91 81/25 95-0
Telefax: 0 91 81/25 95-25
Internet: www.vhs-neumarkt.de
Email: info@vhs-neumarkt.de

Die Öffnungszeiten unserer Geschäftsstelle sind:
Montag bis Mittwoch: 08:00 bis 17:00 Uhr
Donnerstag: 08:00 bis 18:30 Uhr
Freitag: 08:00 bis 12:00 Uhr

Die Anmeldungen sind verbindlich.
Ein Rücktritt mit Erstattung der Kursgebühr ist bis 4 Tage vor Kursbeginn möglich. Danach muss die Kursgebühr voll bezahlt werden. Eine Anmeldebestätigung erfolgt nicht. Falls ein Kurs bereits belegt ist, wird Ihnen dies mitgeteilt. Wenn Sie nichts von uns hören, findet der Kurs statt.



vhs Volkshochschule Landkreis Neumarkt e. V.

NM LANDKREIS NEUMARKT Gesundheitsamt

Veranstaltungsort
Bürgerzentrum Neumarkt
St. Martin-Str. 9
92318 Neumarkt i. d. OPf.

Hauptreferent:
Prof. Papathemelis,
Chefarzt am Klinikum St. Marien Amberg
Klinik für Frauenheilkunde und Geburtshilfe

Michelle Röhrig
Endometriose-Vereinigung Deutschland e.V.

BUND NATURSCHUTZ

BUND Naturschutz in Bayern e.V.

VERANSTALTUNGEN DES BUND NATURSCHUTZ IM MÄRZ 2026:

So 01.03.2026, 13.30 – 16:15 Uhr/bzw. 18:30 Uhr: Führung + Workshop mit Christine Garibasch „Entdeckungsreise durch die winterliche Natur“
Die Führung von 13:30 – 16:15 Uhr kann einzeln gebucht werden für 12,50 €.
Im Anschluss kann ein Workshop von 16:30– 18:30 Uhr dazu gebucht werden. Die Kombination kostet 49 € inkl. Material + Skript + Produkte zum Mitnehmen. Infos unter: www.wildwerds.de, Anmeldung: wildwerds@gmail.com
TP: Lebenshilfe, Lährer Weg 109, Neumarkt

09.03. – 14.04.2026: „Wir Bäume sind eure besten Freunde“ – Ausstellung zum Thema Stadtbäume in Neumarkt, Ort: N.N.

Mi 11.03.2026, 19 – 21 Uhr: Workshop „Zero Waste“
Müllvermeidung dank selbstgemachter Produkte für Haushalt, Küche & Körperpflege
Der Workshop mit Christine Garibasch findet bei der Lebenshilfe Neumarkt statt, Lährer Weg 109. Zusätzliche Infos: www.wildwerds.de, Anmeldung unter: wildwerds@gmail.com, Beiträge für Kurs + Material + Skript + Produkte zum Mitnehmen: 38 €

So 15.03.2026, 8:30 – 10 Uhr, Vogelstimmenführung in der Grünachse Woffenbach,
TP: Bahnunterführung am Volksfestplatz. Führung zusammen mit LBV unter Leitung von Alfons Greiner. Vorkenntnisse sind nicht erforderlich, ein Fernglas wäre hilfreich.

So 15.03.2026, 13 – 17 Uhr: Markt der Vereine, Berching Innenstadt, OG Berching Infostand

Fr 13.03.2026, 14 – 17 Uhr: Rama Dama, OG Berching, TP: auf BN-Homepage



Einladung

Die FF Daßwang e.V. lädt herzlich zur

Jahreshauptversammlung

und Dienstversammlung

am Samstag, den 28.02.2026 um 19:30Uhr im Schützenhaus Daßwang ein.

Tagesordnung:

1. Begrüßung durch den 1. Vorsitzenden
2. Bericht des 1. Vorsitzenden
3. Bericht des 1. Kommandanten
4. Bericht der Jugendwarte
5. Kassenbericht
6. Bericht der Kassenprüfer
7. Vereinsehrungen
8. Grußworte
9. Neuwahlen der Vorstandschaft und der Kommandanten
10. Sonstiges / Diskussionen / offenes Gespräch

Um 18:00 Uhr ist Gottesdienst für die verstorbenen Mitglieder der FF Daßwang in der Kirche in Daßwang.

Mitglieder bitte in Uniform erscheinen.

Hiermit ergeht herzliche Einladung an alle Mitglieder.

Mit kameradschaftlichen Grüßen
Vorstandschaft der FF Daßwang

Wir suchen Saisonkräfte m/w/d

für 2026 von April bis Oktober

WIR SUCHEN:

- Küchenhilfe/Essensausgabe
- Kassierer
- Barpersonal
- Ausschenker

Minijob-Basis · flexible Arbeitszeitgestaltung
Abwechslungsreiche Tätigkeiten
fair und pünktliche Bezahlung

Interesse!? Bewerbung unter 09497/902001 oder per Mail an info@festzelte-gschrey.de

Festzelte Gschrey
www.festzelte-gschrey.de

Wir suchen eine helfende Hand m/w/d

ab April 2026 in Seubersdorf

IHRE AUFGABEN:

- Verpacken von Fleisch- und Wurstwaren
- Vorbereitung der Lebensmittel
- Be- und Entladen der Kühlfahrzeuge
- Aufräumarbeiten im Lager

Arbeitszeiten flexibel, 3-4 Tage unter der Woche
Interesse!? Dann bewerben Sie sich unter 09497/902001

Festzelte Gschrey
Am Weichenturm 1, 92358 Seubersdorf
www.festzelte-gschrey.de



MAMAS FÜR MAMAS

Du bist nicht allein!

Du hast Fragen zum Muttersein?
Du machst dir Sorgen?
Du fühlst dich belastet?

Komm vorbei!

In unserer Gruppe findest Du einen geschützten Raum für Austausch mit gleichgesinnten Mamas und den Gesundheitsfachkräften von KoKi

Termine am:
16. Januar 2026
27. Februar 2026
20. März 2026

Monatlich Freitags um 16 Uhr
im Familienzentrum
Badstr. 96
92318 Neumarkt

Begleitung durch
Caroline Mößel
KoKi Familienkinderkrankenschwester
Susanne Wilhelm
KoKi Familienhebamme

Anmeldung unter
www.familienzentrum-neumarkt.de/veranstaltungen

Kooperationsangebot mit dem Arbeitskreis "Peripartale Krisen"



SCHAFKOPFRENNEN

der SPD Seubersdorf



1. PREIS 200 €
2. PREIS 100 €
3. PREIS 50 €
SOWIE WEITERE SACHPREISE

FREITAG, 06.03.2026

Anmeldung ab 18:30 Uhr | Spielbeginn um 19.30 Uhr
Im Sportheim Seubersdorf | Teilnahmegebühr 10 €

Auf Ihre Teilnahme freut sich die SPD Seubersdorf!

Seubersdorf SPD

Für werdende Eltern und Eltern mit Kindern ab Geburt bis 12 Monate





Bindungsaufbau von Anfang an

Die Signale meines Babys verstehen lernen

Datum
12. Februar 2026

Zeit
18 Uhr bis 19.30 Uhr

Ort
Donauer Stiftungsgebäude, vor der Praxis Kinderärzte am Klinikum, Raum Nr. EK 810

Anmeldung
koki@landkreis-neumarkt.de

Referentinnen
Caroline Mößel
KoKi Familienkinderkrankenschwester
Susanne Wilhelm
KoKi Familienhebamme

Kooperationsangebot von

KoKi Netzwerk frühe Kindheit im Landkreis Neumarkt
Koordinierungsstelle Familienbildung
Kinderärzte am Klinikum




Auf der Suche nach neuen Herausforderungen?
Dann komm zu uns!
MAX BÖGL
Maschinen- und Anlagenführer (m/w/d)
Fachkräfte (m/w/d) Quereinsteiger (m/w/d)
für den Bereich Verladung
CNC-Zerspanungsmechaniker (m/w/d)
Vorbereiter/ Schichtführer (m/w/d)
Spannschlosser (m/w/d)
FTW Sengenthal
Jetzt informieren unter:
jobportal.max-boegl.de
#DasTeambrauchtdich
mbakademie
Max Bögl Unterstützungsfonds
Maxfit
BÖGLER WERDEN
Einführungs-programm
Team Event
Mitarbeiter-rabatte


SCHWARZACH
KURZFRISTIG
BEZUGSFERTIG
ZENTRALE & RUHIGE LAGE IN NEUMARKT
nur noch wenige Wohnungen frei!
• 2-Zimmer-Wohnung im EG mit ca. 64 m² Wohnfläche und Gartenanteil
• 3-Zimmer-Wohnungen im EG zwischen ca. 77 m² und ca. 89 m² Wohnfläche und Gartenanteil
• 4-Zimmer-Wohnung im 1. & 2. OG mit ca. 96 m² Wohnfläche und Balkon
Provisionsfreier Verkauf direkt vom Bauträger
MAX BÖGL
Fortschritt baut man aus Ideen.
Schwarzachweg 7a, 7b
92318 Neumarkt
Tel. 09181/909-13125
www.schwarzach7.de

GENERALSANIERUNG BAHNSTRECKE NBG-RGB

ZUSÄTZLICHE PARKMÖGLICHKEITEN

Ab Freitag, 6. Februar, wird es ernst auf der Bahnstrecke Nürnberg–Regensburg: Die Generalsanierung startet. Für viele Pendler heißt das erst einmal umdenken – denn Züge halten vorübergehend nicht mehr in Seubersdorf und Batzhausen. Stattdessen rollen Busse im Schienenersatzverkehr an. Die Abfahrten sind klar geregelt: In Seubersdorf starten die Busse an den Haltestellen in der Nürnberger Straße – gegenüber der Apotheke sowie auf Höhe der Sparkasse. In Batzhausen geht es an der Hauptstraße 48 los. Damit der tägliche Umstieg möglichst reibungslos klappt, haben sich Gemeinde und Bauamt frühzeitig Gedanken gemacht – vor allem zum Thema Parken. Beim jüngsten Pressetermin machten Bürgermeister Andreas Steiner und Tobias Moosburger vom Bauamt deutlich: Die Parkflächen an den Bahnhöfen werden für die Bauarbeiten am Gleis benötigt. Dauerparken fällt dort also weg. „Uns ist es wichtig, dass die öffentlichen Parkplätze im Bereich der Bushaltestellen an der Nürnberger Straße bei einer maximalen Parkzeit von zwei Stunden auch nur von den Kunden genutzt werden", betont Steiner.

Um Pendlern dennoch Alternativen zu bieten, hat die Verwaltung zusätzliche Flächen organisiert. „Auf der Betriebsfläche der Familie Krebs, ehemals Bus Werner in der Nürnberger Straße 14, konnten wir eine Fläche für 14 Autos anmieten", berichtet Moosburger. Und es geht noch mehr: Auf der Rückseite der Apotheke steht eine weitere Fläche für über 20 Fahrzeuge bereit. Sobald es das Wetter zulässt, wird sie aufgeschottert. Auch Radfahrer wurden mitbedacht. Zusätzliche Fahrradständer werden an der Sparkasse aufgestellt, ergänzt der Bürgermeister. Gleichzeitig spricht er seinen Dank aus – an die Familie Krebs, an Barbara Dorfner und an die Sparkasse für die Bereitstellung der Flächen. Ein weiteres Dankeschön geht an die Speditionsfirma Theodor Diepold, die auf ihrem Firmengelände neben dem Feuerwehrhaus rund 32 Stellplätze in unmittelbarer Nähe zur Bushaltestelle zur Verfügung stellt.

Trotz aller Vorbereitung macht Steiner keinen Hehl daraus, dass die kommenden Monate Geduld erfordern werden: „Die Gemeinde ist gemeinsam mit der Bahn sehr um einen reibungslosen Ablauf bemüht. Aber bei so einer großen Baustelle wird es nicht ohne Einschränkungen funktionieren." Der Blick geht dennoch nach vorn. Denn am Ende der Bauzeit stehen modernisierte Bahnhöfe – in Seubersdorf sogar mit Aufzug. Ein Ziel, für das sich der Umweg mit dem Bus am Ende lohnen soll.



Bild und Text Vera Gabler

FRAUENTREFF

VIELE IDEEN – VIEL BEWEGUNG: FRAUENTREFFS ZEIGEN WIRKUNG

In den vergangenen Monaten fanden in der Gemeinde Seubersdorf zwei Frauentreffs statt, bei denen Frauen aus der Gemeinde eingeladen waren, ihre Ideen, Wünsche und Anregungen für eine lebendigere Gemeinde einzubringen. Die Resonanz war groß – ebenso die Vielfalt der Vorschläge. Umso erfreulicher ist es, dass zahlreiche dieser Ideen inzwischen bereits umgesetzt wurden. Darüber hinaus zeigte sich im Austausch, dass viele der genannten Wünsche bereits durch vorhandene Angebote abgedeckt sind. Die Frauentreffs boten somit auch die Gelegenheit, bestehende Strukturen stärker ins Bewusstsein zu rücken.

Ein zentrales Anliegen war der Wunsch nach mehr Begegnungsangeboten für Frauen. Diesem Wunsch kommen die Frauenbünde der Gemeinde Seubersdorf i. d. OPf. mit regelmäßigen Frauenabenden und Filmabenden nach. Hier lohnt sich ein Blick in das aktuelle Programm der Zweigvereine, das ein abwechslungsreiches Angebot bereithält.

Auch das Thema Information und Kommunikation spielte bei den Frauentreffs eine wichtige Rolle. Viele Frauen wünschten sich transparentere und besser zugängliche Informationen aus der Gemeinde. Mit der Info-App, dem Gemeindeblatt sowie der Homepage der Gemeinde wurden hier bereits mehrere Kanäle geschaffen, um Informationen zeitnah und übersichtlich bereitzustellen.

Ein weiterer Schwerpunkt war die Belebung des Wochenmarkts. Dieser soll nicht nur Einkaufsort, sondern auch Treffpunkt sein. Dank des großen Engagements der örtlichen Vereine, die regelmäßig für ein abwechslungsreiches Rahmenprogramm sorgen, ist hier bereits viel in Bewegung. Zudem werden zusätzliche Sitzgelegenheiten geschaffen: Im Sommer stehen zur Zeit Biergarnituren zur Verfügung, die von den Vereinen aufgebaut werden, im Winter kann der Vorraum des Bürgersaals genutzt werden.

Für Kinder und Jugendliche konnte ebenfalls ein wichtiges Anliegen erfüllt werden: Mehrere Tanzgruppen wurden durch den ASV Batzhausen ins Leben gerufen. Ergänzend dazu gibt es VHS-Kurse „Zumba Kids", die das Angebot für junge Menschen erweitern.

Im Bereich Verkehrssicherheit wurde die Situation im Gassl und beim Friedhof angesprochen. Hier besteht aus Sicht vieler Bürgerinnen eine Gefahrensituation. Die Gemeinde hat bereits eine Lösung gefunden, darunter eine Schranke für Fußgänger, um die Sicherheit zu erhöhen.

In diesem Fall wird aber noch nachgebessert. Auch die Berufsorientierung junger Menschen war Thema. Diese wird bereits über die Schule im dreijährigen Turnus unterstützt. Zusätzlich hat die Unternehmergemeinschaft ein ergänzendes Konzept erarbeitet und in Zusammenarbeit mit der Schule umgesetzt.

Ein weiterer Wunsch war eine Ferienbetreuung für Schulkinder, die durch die Gemeinde umgesetzt wurde. Für den Kinderspielplatz wird zeitnah ein Besen angeschafft, und der Wunsch nach Tischtennisplatten konnte ebenfalls erfüllt werden – diese stehen bereits im Pausenhof der Schule zur Verfügung. Angeregt wurde außerdem eine digitale Sprechstunde. Bürgermeister Andreas Steiner betont hierzu, dass eine solche Sprechstunde auf Anfrage jederzeit möglich ist. Nicht zuletzt äußerten viele

Frauen Interesse an Kursangeboten, etwa zu den Themen Finanzen für Frauen, Altersvorsorge sowie Näh- und Strickkurse. Diese Wünsche greift die Volkshochschule auf: Entsprechende Kurse sind ab September 2026 geplant. Die Gemeinde Seubersdorf i. d. OPf. und die Gleichstellungsbeauftragte bedanken sich herzlich bei allen Frauen, die sich mit ihren Ideen eingebracht haben, sowie bei den Vereinen, Organisationen und Ehrenamtlichen, die mit großem Engagement zur Umsetzung beitragen. Gemeinsam wird so Schritt für Schritt daran gearbeitet, Seubersdorf noch lebens- und liebenswerter zu gestalten – für Frauen, Familien und alle Generationen. Ein weiterer Frauentreff ist bereits in Planung.

PIZZERIA SEUBERSDORF

WECHSEL PIZZERIA

Wie bereits berichtet geht nach 40 Jahren die Ära Pizzeria bei Lina (Da Lina) zu Ende. Mit nahtlosem Übergang hat nun Bürgermeister Andreas Steiner mit Petruta Nan die Nachfolgerin von "Da Lina" in der Gemeinde begrüßen können. "Mein Traum geht gerade in Erfüllung.", stellt sich Petruta Nan, sie hört auch auf Petra, vor. Während im Hintergrund noch die letzten Bilder umgehängt und die Dekoration verändert wird, fährt Ehemann Georgian nach Italien, um die letzte Weinbestellung abzuholen. "Wir eröffnen am Sonntag, 1. Februar ergänzt die gelernte Gastronomin und verweist schon jetzt auf besondere Aktionen. Angefangen von dem Angebot eines 3-Gänge-Menüs mit einem Getränk "Menu della Casa" jeden Sonntagmittag bis hin zu Pizza "Amici" einer ein Meter langen Pizza für gemeinsames Essen mit Freunden jeden Samstag. Den Namen "Da Lina" auf deutsch "Bei Lina" habe man belassen, zumal auch die Großmutter von Petra Lina hieß. Bürgermeister Steiner dankte zum einen Lina Grazioso für den sozialen Treffpunkt, den sie über Jahrzehnte mit ihrer Pizzeria geschaffen hatte. Mit ihrem italienischen Temperament sei sie eine Seubersdorferin geworden, stellte er fest. Als einen richtig großen Gewinn beurteilte er den nahtlosen Stabwechsel, "Italien lebt weiter in Seubersdorf.", dankte das Gemeindeoberhaupt und überreichte ebenso Blumen und das Gemeindewappen in Glas als Willkommensgruß. Mittwoch bis Samstag hat die Pizzeria in der Nürnberger Straße von 16 bis 22.30 Uhr geöffnet, Sonntag von 11 bis 22 Uhr. An Feiertagen (auch Montag und Dienstag) öffnet die Pizzeria von 11 bis 22 Uhr. Nach wie vor können auch Pizzen abgeholt werden (Bestellung unter Telefon 09497/1333). Wenn der erste Ansturm vorbei ist, denkt Petra auch darüber nach einen Bringservice anzubieten. Herr Pfarrer Peter Gräff war ebenfalls vor Ort und hat die Räumlichkeiten gesegnet.



STREUNENDE KATZEN

LIEBE BÜRGER UND BÜRGERINNEN,

Leider müssen wir immer wieder feststellen, dass viele streunende Katzen und nicht kastrierte Tiere in der Umgebung leben. Diese Situation führt zu einer Überpopulation.

Warum Kastration wichtig ist:

1. Population kontrollieren:
   Eine unkastrierte Katze kann in ihrem Leben mehrere Würfe bekommen, was zu einer rasanten Zunahme der Katzenpopulation führt.
2. Gesundheitliche Vorteile:
   Kastrierte Katzen haben ein geringeres Risiko für bestimmte Krankheiten und Verhaltensprobleme.
3. Wohlbefinden der Tiere:
   Durch Kastration verringert sich der Stress vieler Katzen, die ständig auf der Suche nach Partnern sind.
4. Schutz der Umwelt:
   Streunende Katzen können die lokale Tier- und Pflanzenwelt gefährden.

Ihre Unterstützung ist gefragt!
Wir möchten jeden von Ihnen ermutigen, sich für die Kastration Ihrer Katzen zu entscheiden. Viele Tierarztpraxen bieten kostengünstige Kastrationen an, und es gibt sogar einige Programme, die spezielle Unterstützung für bedürftige Tierbesitzer anbieten.

Sprechen Sie mit Ihrem Tierarzt über die Vorteile der Kastration und informieren Sie sich über lokale Initiativen. Vielen Dank für Ihre Unterstützung!

„ER SUCHT SIE“

75-jähriger Witwer, Nichtraucher, mit warmem Herzen und ruhigem Wesen, sucht eine liebevolle Frau für eine ehrliche und harmonische Partnerschaft.
Ich genieße lange Spaziergänge, gute Gespräche und die Nähe eines vertrauten Menschen. Gemeinsame Zeit, Lachen und kleine Aufmerksamkeiten bedeuten mir viel.

Ich bin ungebunden, verlässlich und finanziell unabhängig, mit beiden Beinen im Leben stehend.
Was ich mir wünsche, ist eine Frau, die wie ich Wert auf Zuneigung, Respekt und Geborgenheit legt – jemand, mit dem man den Alltag teilen und schöne Momente bewusst erleben kann.
Wenn Sie sich nach Nähe, Vertrauen und gemeinsamen Wegen sehnen, freue ich mich sehr auf Ihre Nachricht.

Anfragen von Partnervermittlungen sind nicht erwünscht.
Meine Handynummer lautet 0151/11958444.

JUGENDSCHUTZ AUF FESTEN

NEUES ANIMATIONSVIDEO ZUM THEMA „JUGENDSCHUTZ AUF FESTEN“ VERÖFFENTLICHT



In enger Zusammenarbeit haben die Kommunale Jugendarbeit und der Erzieherische Kinder- und Jugendschutz des Kreisjugendamts Neumarkt ein neues Animationsvideo zum Thema „Jugendschutz auf Festen“ entwickelt. Unterstützt wurden sie dabei von den Werbeagenturen Neve und On Fleek, die an der Umsetzung und Produktion des Videos und der Begleitmaterialien beteiligt waren.

Das Animationsvideo wurde nun fertiggestellt und steht ab sofort auf der Internetseite des Landratsamtes zur Verfügung: www.landkreis-neumarkt.de/landkreisneumarkt/landratsamt/kreisjugendamt/kinder-und-jugendschutz/jugendschutz-auf-festen

Ziel des Videos ist es, Gemeinden, Vereine und Veranstaltende dabei zu unterstützen, Feste sicher und rechtskonform zu planen und durchzuführen, indem sichere Rahmenbedingungen für Jugendliche geschaffen werden.

Bei weiteren Fragen wenden Sie sich an den Erzieherischen Kinder- und Jugendschutz unter 09181 470 1428 oder per Mail an kinderundjugenschutz@landkreis-neumarkt.de.

KOORDINIERUNGSSTELLE FAMILIENBILDUNG DES LANDKREISES NEUMARKT

Koordinierungsstelle FAMILIENBILDUNG im Landkreis Neumarkt

Familienstützpunkt

VERANSTALTUNGEN ZUM THEMA „MENTAL LOAD“

Viele Eltern kennen das Gefühl, ständig an alles denken zu müssen. Termine, Listen, Absprachen, kleine Dinge, die nicht vergessen werden dürfen. Diese oft unsichtbare Verantwortung hat einen Namen: Mental Load. Dabei geht es oft nicht um die konkrete Umsetzung dieser Dinge, sondern um die immerwährende Denkarbeit und Organisation.

Die Koordinierungsstelle Familienbildung des Kreisjugendamtes greift dieses Thema auf und lädt zu zwei Veranstaltungen ein. Am Montag, 11. Mai 2026, um 19 Uhr spricht Patricia Cammarata im Landratsamt Neumarkt über Wege aus der Mental-Load-Falle. Der Vorverkauf läuft über OkTicket und allen bekannten Vorverkaufsstellen.

Ergänzend dazu findet am Donnerstag, 21. Mai 2026, um 19 Uhr ein kostenloser Online-Workshop mit Anke Schmidt statt. Unter dem Titel „Weniger Mental Load dank KI“ geht es darum, wie digitale Hilfsmittel im Alltag entlasten können. Die Anmeldung für diesen Workshop findet über www.familienbildung-neumarkt.de statt.

WELTFRAUENTAG

GLEICHSTELLUNG LANDKREIS NEUMARKT

Der Weltfrauentag wird jährlich am 8. März gefeiert und hat das Ziel, die Gleichstellung der Frauen in allen Belangen voranzutreiben. Anlässlich dieses Tages lädt Kolibris Leseecke in Kooperation mit der Gleichstellungsstelle des Landkreises am Freitag, 6. März 2026 von 16 bis 17 Uhr zu einer Lesung aus dem Sachbilderbuch „Der Tag, als die Frauen streikten“ ein. Eingeladen sind Familien, Kinder und Jugendliche. Die Geschichte erzählt davon, was passiert, wenn viele Menschen gemeinsam sagen, dass etwas nicht gerecht ist. Dabei geht es um Mut, Solidarität und um die Frage, wie Fairness im Alltag aussehen kann. Eine Anmeldung ist möglich unter:
https://kolibris-leseecke.de/weltfrauentag





MITTEILUNGSBLATT

GEMEINDE
SEUBERSDORF
i.d.OPf.

SemmlerDruck OHG
› Offsetdruck › Digitaldruck › Textildruck › Werbetafeln › Sportartikel

Auflage: 2200 Stück
Verteilungsgebiete: Gesamtes Gemeindegebiet Seubersdorf

Erscheinungstermine: Anfang des Monats
Anzeigenschluss: 7 Werktage vor dem Erscheinungstermin

ANZEIGENFORMATE & PREISE

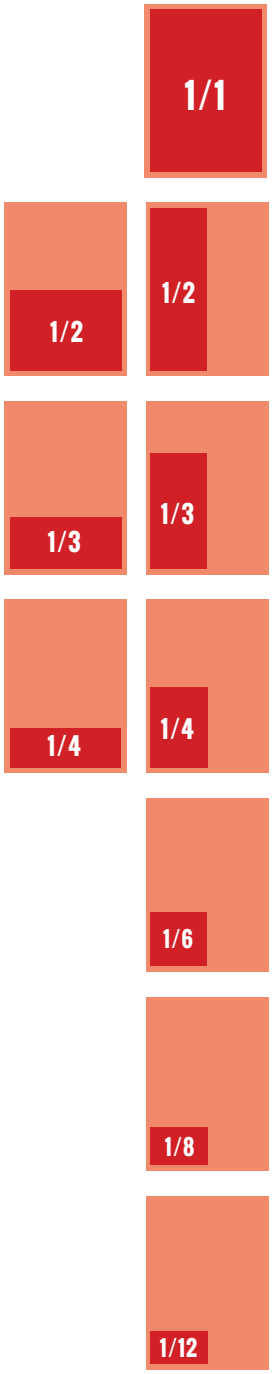

Ganze Seite
Format: 187 x 265 mm
Preis farbig: 200 Euro*
Preis Graustufen: 100 Euro*

Halbe Seite
Format: 187 x 130 mm
90 x 265 mm
Preis farbig: 125 Euro*
Preis Graustufen: 70 Euro*

Drittel Seite
Format: 187 x 85 mm
90 x 178 mm
Preis farbig: 100 Euro*
Preis Graustufen: 60 Euro*

Viertel Seite
Format: 187 x 65 mm
90 x 130 mm
Preis farbig: 90 Euro*
Preis Graustufen: 50 Euro*

Sechstel Seite
Format: 90 x 90 mm
Preis farbig: 75 Euro*
Preis Graustufen: 40 Euro*

Achtel Seite
Format: 90 x 65 mm
Preis farbig: 60 Euro*
Preis Graustufen: 30 Euro*

Zwölftel Seite
Format: 90 x 45 mm
Preis farbig: 45 Euro*
Preis Graustufen: 20 Euro*

Stand: 12/2024

* alle Preise zzgl. 19% MwSt.

INFORMATIONEN

Datenanlieferung:
Auflösung: min. 300 dpi
Farbmodus: CMYK
(für einfarbigen Druck in Graustufen)
bevorzugte Dateiformate: pdf, eps
Schriften eingebettet oder in Kurven konvertiert
Transparenzen reduziert

Anzeigengestaltung:
Die einfache Gestaltung einer Anzeige ist im Preis enthalten. Grafische Gestaltung und Bildreproduktion werden nach Aufwand gesondert berechnet.
Anzeigenschluss: 7 Werktage vor Erscheinen.
Ansprechpartner Anzeigengestaltung / Technik:
Stefan Vögele
Tel.: (0 94 97) 94 97 76, E-Mail: sv@semmlerdruck.de

Rechnungsstellung:
Die **Rechnung** wird ausgestellt von
Semmler Druck OHG, Bergstr. 23a, 92358 Daßwang
und **als pdf-Datei** per E-Mail verschickt.
Belegexemplare werden nicht versendet, das Mitteilungsblatt steht zum Download bereit: **semmlerdruck.de oder seubersdorf.de/aktuelles/mitteilungsblatt**
Ansprechpartner Anzeigenpreise / Buchhaltung:
Marion Stöckl
Tel.: (0 94 97) 90 21 22, E-Mail: ms@semmlerdruck.de

Beilagen:
Beilegen von Flyern (maximal 40 Gramm) im Mitteilungsblatt: 100 Euro*

Kleinanzeige
Preis: 10 Euro*

Wir freuen uns auf eine gute Zusammenarbeit!

EVANGELISCHE JUGEND IM DEKANATSBEZIRK NEUMARKT

LIEBE KINDER UND JUGENDLICHE,

hier gibt es einen Ausblick auf unsere kommenden Veranstaltungen:

Steps Jugendgottesdienst am 6. Februar um 18 Uhr in der Christuskirche in Neumarkt. Mit einem Gottesdienst rund um das Thema „Gerechtigkeit" wollen wir mit euch in unsere neue dekanatsweite Jugendgottesdienstreihe starten. Nach dem JuGo treffen wir uns für ein Get-together in den Jugendräumen. Wir freuen uns darauf gemeinsam mit Euch zu feiern!

Jugendfahrt nach Taizé vom 24.-31. Mai für Jugendliche und junge Erwachsene ab 15 Jahren. In Taizé erwartet dich eine besondere Mischung aus Ruhe, Gemeinschaft und neuer Inspiration. Lass den Alltag hinter dir, finde neue Kraft und tauche ein in eine Atmosphäre, die nur Taizé bieten kann – mit Gesängen, Stille und echten Begegnungen. Ob du neue Freundschaften knüpfst, in den Gesängen zur Ruhe kommst oder einfach Zeit für dich findest: Taizé schenkt dir Raum, Pfingsten bewusst und intensiv zu erleben.



Jugendsommerfreizeit nach Schweden vom 30. August bis 12. September. Unsere Jugendfreizeit führt uns dieses Mal in das schöne Schweden. Im Süden an der Ostseeküste liegt unser Gruppenhaus auf der Insel Tjürko in der Nähe der bekannte Hafenstadt Karlskrona.

Zusammen mit einer großen Gruppe von 13- bis 17-jährigen Jugendlichen kannst du hier einiges erleben: Wir werden gemeinsam spielen, lachen und unterwegs sein. Unser Weg führt uns hierbei unter anderem in den schönen Hafenort Karlskrona, wir unternehmen eine Bootstour und erkunden die Umgebung. Begleitet wird die Gruppe von Jugendreferent Tobias Markhof, der die Jugendfreizeit gemeinsam mit einem ehrenamtlichen Team leitet.



Viele Grüße und hoffentlich bis bald
Nicole Markhof und Klara Eifler, Dekanatsjugendreferentinnen
Infos u. Anmeldungen:
Evang. Jugend im Dekanatsbezirk Neumarkt
Kapuzinerstr. 4, 92318 Neumarkt
Tel.: 09181 46256-114
Mail: ej.dekanat-neumarkt@elkb.de
www.ejdnm.de

SemmlerDruck OHG
Von der Idee zum fertigen Produkt
09497 90 21 22 info@semmlerdruck.de
92358 Daßwang

Sehr geehrte Damen und Herren,

bitte senden Sie Berichte immer an folgende Mail-Adresse: mitteilungsblatt@seubersdorf.de

Nur so können wir sicherstellen, dass alle Berichte mit den gewünschten Bildern auch sicher veröffentlicht werden.

Falls Sie es an andere Kontakte schicken, versuchen wir es zwar zu berücksichtigen, können aber leider kein Gewähr geben, dass nicht doch mal etwas übersehen wird.

Bei der angegebenen Mail-Adresse wird alles bis zum Abgabetermin gesammelt und sortiert.

KARL BAU
Bauunternehmen

- Rohbauarbeiten
- An-/Umbauten
- Planung
- Pflasterarbeiten
- Außenanlagen
- Erdarbeiten

RK Bau GmbH - Zum Haag 3
92358 Seubersdorf-Eichenhofen
rk.bau@t-online.de (0 94 97) 94 97 70

KARL BAU
Bauunternehmen

WIR SUCHEN DICH -
KOMM in unser Team

- Maurer (m/w/d)
- Kranführer (m/w/d)
- Aushilfskraft (m/w/d)
- Auszubildende (m/w/d)

Bewerbung an:
RK Bau GmbH - Zum Haag 3
92358 Seubersdorf-Eichenhofen
rk.bau@t-online.de (0 94 97) 94 97 70

ANZEIGENPREISE

	schwarz/weiß	farbig
1/1 Seite 187x265mm	**100,-€**	**200,-€**
1/2 Seite 187x130mm oder 90x265mm	**70,-€**	**125,-€**
1/3 Seite 187x85mm oder 90x178mm	**60,-€**	**100,-€**
1/4 Seite 187x65mm oder 90x130mm	**50,-€**	**90,-€**
1/6 Seite 90x90mm	**40,-€**	**75,-€**
1/8 Seite 90x65mm	**30,-€**	**60,-€**
Kleinanzeige:	**10,-€**	

vorgenannte Preise zuzügl. MwSt. und evtl. anfallender Satzkosten

Anzeigenannahme:
SemmlerDruck OHG, Bergstraße 23a, 92358 Daßwang
Mail: sv@semmlerdruck.de
Tel. (0 94 97) 94 97 76

VERANSTALTUNGSKALENDER 2026
der Gemeinde Seubersdorf i.d.OPf. (ohne Gewähr)

FEBRUAR

2026, Uhrzeit	Ort	Art der Veranstaltung
01. 18:00 Uhr	Freihausen , Gasthaus Mödl	SPD/Parteilos Wahlveranstaltung
01. 19:00 Uhr	Schnufenhofen, Dorfhaus	Freie Wähler, Wahlveranstaltung
02. 19:00 Uhr	Daßwang Schützenhaus	SPD/Parteilos Wahlveranstaltung
03. 19:00 Uhr	Ittelhofen, Gasthaus Thumann	SPD/Parteilos Wahlveranstaltung
04. 18:30 Uhr	Bürgersaal	Frauenbund Seubersdorf, Bilder und Reisebericht über Bhutan Karl Solfrank
04. 19:00 Uhr	Schnufenhofen, Dorfhaus	CSU Wahlveranstaltung
04. 19:00 Uhr	Daßwang, Schützenhaus	Freie Wähler, Wahlveranstaltung
05. 19:00 Uhr	Eichenhofen, Dorfhaus	CSU Wahlveranstaltung
05. 19:00 Uhr	Ittelhofen, Gasthaus Thumann	Freie Wähler, Wahlveranstaltung
05. 19:00 Uhr	Wissing, Schulhaus	SPD/Parteilos Wahlveranstaltung
07.	Sportheim Seubersdorf	SV Eintracht Seubersdorf Sportlerball
07.	Wissing Dorfhaus	Oldie Party
07.	Ittelhofen	FF Ittelhofen JHV
08. 10:00 Uhr	Krappenhofen, Gasthaus Riel	SPD/Parteilos Wahlveranstaltung
08. 18:00 Uhr	Seubersdorf, Sportheim	SPD/Parteilos Wahlveranstaltung
08.		SRK Waldkirchen JHV
09. 19:00 Uhr	Krappenhofen, Gasthaus Riel	Freie Wähler, Wahlveranstaltung
11. 13:30 Uhr	Bürgersaal	Seniorenkreis Fasching
11. 19:00 Uhr	Seubersdorf, Sportheim	CSU, Wahlveranstaltung
12. ab 11:30 Uhr	Rathausvorplatz	Wochenmarkt, CSU Pizza Verkauf
14.	Sportheim Seubersdorf	SV Eintracht Seubersdorf Kinderfasching
15. 14:00 Uhr	Schnufenhofen	Faschingszug Schnufenhofen
16. 19:00 Uhr	Bürgersaal	Frauenbund Seubersdorf, Faschingsgaudi
17. 14:30 Uhr	Schnufenhofen	Faschingsverein Katzenfliacha e.V. Kehraus
17.	Batzhausen Tennisheim	Apres Ski Party Tennisabteilung
20.	Wertstoffhof	Problemmüllsammlung
21.	Dorfhaus	40 Jahre Frauenbund Schnufenhofen, 17:30 Uhr Messe, anschließend Feier im Dorfhaus
22. 14:30 Uhr	Sportheim Seubersdorf	SPD Seniorennachmittag
25. 08:30 Uhr	unterhalb der Bücherei	Seniorenkreis Frühstück
26.	Rathausvorplatz	Wochenmarkt, Familie Faultier Irish Stew
26. 19:00 Uhr	Bürgersaal	Gemeinderatssitzung
27.	Vereinsraum unter der Bücherei	Frauenbund Seubersdorf, Filmabend
27.	Ittelhofen	OGV Ittelhofen, JHV
28. 12:30 - 14:30	Seubersdorf Turnhalle	Basarteam, Kleider und Spielzeugbasar
28. 19:30 Uhr	Daßwang	FF Daßwang, JHV mit Neuwahlen
28.	Batzhausen, Sportheim	ASV Batzhausen, Watt-Turnier

MÄRZ

2026, Uhrzeit	Ort	Art der Veranstaltung
01.		Gaudimax, SRK Seubersdorf
06.		Schafkopfrennen, SPD Seubersdorf
07. 18:00 Uhr	Bürgersaal	Frauenbund Seubersdorf, Weltgebetstag und Kirche für die verstorbenen Mitglieder im Anschluss JHV mit Neuwahlen
07. 19:30 Uhr	Schützenheim	Schützenverein Steinadler Daßwang, JHV mit Neuwahlen
08.		Kommunalwahl
08.		SRK Seubersdorf, Mitgliederversammlung
11. 9:00 & 15:00	Bürgersaal	Frauenbund Seubersdorf, Palmbüschelbinden
11. 13:30 Uhr	Bürgersaal	Seniorenkreis, Referat Fr. Bogner, Musste Jesus für uns gekreuzigt werden?
12.		Frauenbund Seubersdorf, Start Verkauf Palmbüschel
12.	Rathausvorplatz	Wochenmarkt
13.		Starkbierfest, SV Eintracht Seubersdorf

MÄRZ AUSGABE

Anzeigenschluss: **Mittwoch, 25. Februar**
Erscheinungstermin: **Samstag, 07. März**

Treffpunkt Bücherei

Lesen - Reden - Leute treffen

Kath. Öffentliche Bücherei
der Gemeinde Seubersdorf

Am Rosenmontag, 16.2.2026
und Faschingsdienstag 17.2.2026
ist die Bücherei geschlossen.

Öffnungszeiten

Montag 15-17 Uhr
Dienstag 10-12 Uhr
Mittwoch 15-17 Uhr
Donnerstag 14-18 Uhr, wenn Wochenmarkt
Freitag 15-17 Uhr
Sonntag 10:45-11:45
An Gedenk- und Feiertagen geschlossen

Kontakte
Telefonnummer: 09497/94 98 782
e-Mail: kath-buecherei-seubersdorf@t-online.de
Bestand: www.biblino.de/seubersdorf
Onleihe: leo-nord.onleihe.de

leih' dir was

Katholische öffentliche Bücherei
Schulstraße 1 92358 Seubersdorf Februar 2026

ÖFFNUNGSZEITEN DES RATHAUSES

Schulstraße 4 · 92358 Seubersdorf i. d. OPf.
E-Mail: info@seubersdorf.de Internet: www.seubersdorf.de

Mo., Mi. u. Fr.	08.00 bis 12.00 Uhr
Dienstag	07.30 bis 12.00 Uhr
Donnerstag	14.00 bis 18.00 Uhr

und täglich nach Vereinbarung

RUFNUMMERN DER GEMEINDE

Rathaus	Tel. 09497 / 941 96-0
	Fax 09497 / 941 96-20
Bauhof	Tel. 09497 / 63 27
Schule Seubersd.	Tel. 09497 / 345
Kiga St. Georg	Tel. 09497 / 444
Kiga Haus Johannes Batzhausen	Tel. 09497 / 1490
Montessori Kinderhaus Wissing	Tel. 09497 / 949 61 80
Nachbarschaftshilfe	Tel. 0171 / 777 1800

WASSERWARTE:

Gemeinde Seubersdorf Klemens Mayer
Tel. 0160 / 96 93 81 02
Zweckverband Berching-Ittelhofener Gruppe
Tel. 0172 / 8 16 99 44
Eichlberger Gruppe Tel. 0160 / 3 68 51 48
Zweckverband der Wasserversorgungsgruppe Laber-Naab
Tel. 09493 / 94 14-0

KLÄRWÄRTER:

Thomas Lang Tel. 09497 / 13 55

DEPONIEWÄRTER:

Georg Nutz Tel. 0 94 97/8 73
Franz Spangler Tel. 0 94 97/14 21

DEPONIE WALDHAUSEN:

13.00 - 17.00 Uhr, und nach telefonischer Vereinbarung

WERTSTOFFHOF SEUBERSDORF

01. April - 30. September
Mittwoch 18.00 – 20.00 Uhr
Samstag 09.00 – 12.00 Uhr

01. Oktober - 30. März
Mittwoch 15.00 – 17.00 Uhr
Samstag 09.00 – 12.00 Uhr

RUFBUS NUMMER 588: Tel. 0800 / 6 06 56 00

NÄCHSTE ABFUHR PAPIERTONNEN:

OT Seubersdorf, Batzhausen, Frischgrün, Klingelmühle, Krappenhofen (südl. der Bahnlinie), Waldhausen, Willmannsdorf **17.02.**

OT Daßwang, Eichenhofen, Freihausen, Gastelshof, Haag, Ittelhofen, Krappenhofen, (nördl. der Bahnlinie), Neuhausen, Riedhof, Schnufenhofen, Wachtlhof, Waldkirchen, Winn, Wissing **05.03.**

NÄCHSTE ABFUHR GELBER SACK:

Seubersdorf, Krappenhofen, Neuhausen, Batzhausen, Waldhausen, Frischgrün, Klingelmühle, Daßwang, Willmannsdorf, Eichenhofen, Gastelshof, Haag, Ittelhofen, Freihausen, Waldkirchen, Riedhof, Schnufenhofen
09.02. · 23.02. · 09.03.

Wissing, Wachtlhof, Winn **16.02. · 02.03.**

IMPRESSUM:

Mitteilungsblatt der Gemeinde Seubersdorf

Herausgeber: Gemeinde Seubersdorf
vertreten durch den 1. Bürgermeister Andreas Steiner

Verantwortlich für den amtlichen Teil:
Gemeindeverwaltung Seubersdorf

Verantwortlich für Anzeigen-Annahme:
Semmler Druck OHG, Tel. 09497 / 94 97 76, sv@semmlerdruck.de

Auflage: 2.200 Exemplare

Druck: Semmler Druck OHG
Bergstraße 23a · 92358 Daßwang
Tel. 09497 / 90 21 22 · E-Mail: info@semmlerdruck.de

EDEKA Fröhlich

Edeka-Kunden zeigen großes Herz für Tiere

Unsere Kunden haben erneut bewiesen, wie viel Gutes möglich ist, wenn viele Menschen gemeinsam anpacken: In unserer aktuellen Sammelaktion für den *Tierschutzverein „2 Hände für 4 Pfoten“ Mühlhausen e.V.* konnten wir **drei randvoll gefüllte Kisten** mit Tierfutter übergeben.

Bei der letzten Übergabe entstand ein schönes Erinnerungsfoto – ein Moment, der zeigt, wie groß die Unterstützung unserer Kundschaft ist. Das gesammelte Futter kommt Tieren in Not zugute und hilft dem Verein, seine wertvolle Arbeit fortzusetzen.

Wir möchten uns **von Herzen bei all unseren Kunden bedanken**, die durch ihre Spenden diese Aktion möglich gemacht haben. Jede Dose, jeder Sack Futter und jede kleine Geste zählt – und gemeinsam konnten wir wieder etwas Großes bewegen.

Vielen Dank für Ihre Treue und Ihr Engagement!

