





Mitteilungsblatt

Gemeinde Seubersdorf

Mai 2021 · Nr. 198 / 17. Jahrg.



Neue Stromtankstelle in der Schulstraße in Seubersdorf

Seite 5 - 8:
Aus dem Gemeinderat

Seite 9:
Mit dem Bund Naturschutz die Schätze unserer heimischen Natur kennenlernen

Seite 19:
10-Euro-Taler-Aktion der Unternehmergemeinschaft Seubersdorf

Regens Wagner



Regens Wagner
Holnstein

Das regionale Zentrum, Regens Wagner Holnstein, bietet differenzierte Assistenzangebote für erwachsene Menschen mit geistiger und/oder mehrfacher Behinderung und für Menschen mit Autismus. Zurzeit werden 400 Menschen mit Behinderung gemeinschaftlich und ambulant begleitet und gefördert.
Wir suchen ab sofort Vollzeit/Teilzeit-Kräfte für eine...

Individualbegleitung im Bereich Autismus

Sie

- sind Heilerziehungspfleger/in, Erzieher/in oder besitzen eine vergleichbare Ausbildung?
- verfügen über Fachwissen im Bereich Autismus und/oder sind motiviert, sich in diesem Bereich kontinuierlich weiterzubilden?
- sind in der Lage, sich voll und ganz auf die Förderaspekte eines erwachsenen Menschen mit Autismus-Spektrum-Störung zu fokussieren und diese Aspekte fachlich zu eruieren?
- sind in der Lage, gemeinsam mit einem Team Autismus spezifische Maßnahmen und Angebote zu erarbeiten, umzusetzen und zu reflektieren?
- besitzen Erfahrung und Wissen im Umgang mit Menschen mit herausfordernden Verhaltensweisen oder sind bereit sich dieses Wissen anzueignen?

Ihre Aufgaben

- Individuelle Förderung und pädagogische Begleitung eines Menschen mit Autismus-Spektrum-Störung.
- Aufbau und Einsatz von Fachwissen in Bezug auf Autismus.
- Enge Zusammenarbeit mit der Bereichsleitung und den Fachdiensten.
- Aktive Gestaltung einer bedürfnisorientierten Angebotsstruktur mit individuellen Förderplänen.

Wir bieten Ihnen

- Fachliche Unterstützung und Beratung durch Fachdienste, ein Autismus spezifisches Expertenteam und einen externen Autismus-Berater.
- Fort- und Weiterbildungsmöglichkeiten
- Fallbesprechungen und Kommunikationsschulungen
- Regelmäßige Arbeitszeiten mit großen Gestaltungsmöglichkeiten.
- Vergütung auf Grundlage der AVR Caritas.

Das passt zu Ihnen? Dann bewerben Sie sich bis zum 24. Mai 2021.

Ihre schriftliche Bewerbung senden Sie bitte an die Gesamtleitung von Regens Wagner Holnstein, Herrn Richard Theil.
Für Rückfragen steht Ihnen Herr Christian Lauterkorn, Tel. 08460/18-240 zur Verfügung.

Regens Wagner Holnstein, Regens-Wagner-Str. 10,
92334 Berching-Holnstein,
Email: bewerbung-holnstein@regens-wagner.de

Für unseren Familienbetrieb
suchen wir zur Verstärkung unseres Teams
ab sofort
eine/n freundliche/n und zuverlässige/n

Verkäufer/in (m/w/d)
- 450-Euro-Basis oder Teilzeit -
(auch Quereinsteiger) für unseren Hofladen und am Bauernmarkt

Metzger (m/w/d)
- Teilzeit oder Vollzeit -

Putz- u. Spülhilfe (m/w/d)
- 450-Euro-Basis oder Teilzeit -

Hofladen BEER GbR

Hofladen Beer GbR
Marktstraße 16 - 92358 Seubersdorf-Schnufenhofen
Tel./WhatsApp: 0 94 97 / 61 00
E-Mail: hofladenbeer@gmx.de

MR Putz + Estrich

- Estriche
- Innen- u. Außenputz
- Vollwärmeschutz
- Altbausanierung
- Kernbohrungen
- Gerüstverleih
- Bautrocknung

Michael Rackl
Rascher Str. 15
92363 Hamberg

Tel.: 0 94 92 / 60 08 70
Fax: 0 94 92 / 60 08 71
Mobil: 01 70 / 8 65 64 61
e-mail: info@rackl-putz.de

Zur Verstärkung unseres Teams
suchen wir ab sofort:

Stuckateur (w/m/d)
Maurer mit Putzkenntnissen (w/m/d)
Maler (w/m/d)

Vorwort



Liebe Mitbürgerinnen und Mitbürger,

die meisten haben es zu Hause: Das drahtlose Internet, genannt WLAN. Es ermöglicht über einen Router, der an die Festnetzleitung angeschlossen ist, kostengünstigen Zugang zum Internet.

Heutzutage sind auch öffentliche WLANs eigentlich überall verfügbar. Beispiele sind Cafés, Bahnhöfe, Flughäfen und Hotels. Nur der ländliche Raum hinkte bisher etwas hinter her.

Nun gibt es auch in Seubersdorf ein **öffentliches Gratis-WLAN.** Im Umkreis des Rathauses (etwa 50 m) steht es zur Verfügung. Davon profitieren kann jeder, der sich im Bereich der angrenzenden Schule oder dem neuen Kulturzentrum mit der Bücherei aufhält.

Es wird zunächst eine manuelle Anmeldung vom Nutzer gefordert. Wer sich einmal angemeldet hat, dessen Gerät bucht sich wieder in dieses Netz ein, sobald das Gerät in diesen Empfangsbereich kommt.
Ein schöner Service der Gemeinde, der Ihnen hilft, ihr mobiles Datenvolumen beim Surfen mittels Smartphone und Tablet zu sparen, wenn Sie unterwegs sind.

Leise und umweltfreundlich fortan über die Straße gleiten… Die E-Mobilität ist in aller Munde und die Zahl der verkauften E-Autos steigt. Die Voraussetzung für den Erfolg der Elektromobilität ist eine gut ausgebaute Infrastruktur.

Wer zu Hause nicht laden kann, kann zukünftig an der neuen Stromtankstelle in der Schulstraße Strom zapfen. Die Ladesäule ist ein kommunales Angebot für unsere Bürger*innen, Kunden, Mitarbeiter oder Gäste.

Es handelt sich um eine Ladesäule mit 2 Ladepunkten. Die Abrechnung erfolgt über EC- oder Kreditkarte. Installiert hat die Stromtankstelle die Bayernwerk Netz GmbH.

Verehrte Leserinnen und Leser,
am 09. Mai ist Muttertag. Am schönsten ist es natürlich, wenn man seine Mama zum Muttertag persönlich sehen und in die Arme nehmen kann. Doch dieses Glück ist nicht jedem vergönnt. Schon gar nicht in Coronazeiten.

Deshalb mein Appell:

„Mit dem Impfen schützen wir nicht nur uns selbst, sondern auch diejenigen, die sich nicht selbst schützen können." Das sind gar nicht so wenige; Schwangere, Menschen mit Erkrankungen, die ihr Immunsystem herunterfahren müssen, Säuglinge und alte Menschen. Es ist die wirksamste medizinische Maßnahme die wir haben - damit wir Muttertag im nächsten Jahr wieder gebührend zusammen mit der ganzen Familie feiern können.

Ich wünsche allen Müttern alles Gute zum Muttertag!

Ihr Bürgermeister Eduard Meier

Eduard Meier

Gemeinde Seubersdorf i.d.OPf.

Landkreis Neumarkt i.d.OPf.

Die Gemeinde Seubersdorf i.d.OPf. (ca. 5.200 Einwohner) sucht für die Zeit
vom 02.08.2021 bis 20.08.2021 im Rahmen einer kurzfristigen Beschäftigung mehrerer

Tutoren (m/w/d) für einen „1. Hilfe-Kurs Deutsch, Mathe, Englisch" in den Sommerferien ausgerichtet auf Schülerinnen und Schüler der Grundschule und der Mittelschule zur Wiederholung und Vertiefung des Stoffes des vergangenen Schuljahres

Unser Angebot:

- Präsenz Kurse mit ca. 15 Schülern je Einheit im Rahmen des Ferienprogramms der Gemeinde Seubersdorf i.d.OPf. (von Montag – Freitag je zwei Schulstunden pro Fach am Tag; Dauer von 08.00 Uhr bis 13.00 Uhr)
- Einhaltung der Hygienemaßnahmen: Wahrung des Sicherheitsabstandes auf Grund der kleinen Gruppen in den Räumlichkeiten der Schule Seubersdorf
- Je nach Entwicklung des Infektionsgeschehens Umstellung auf eine online-Lösung möglich
- Bei Interesse soll auch Deutsch als Zweitsprache angeboten werden, daher auch für Tutoren mit Fachrichtung DaZ interessant
- Bei Interesse einzelne themenbezogene und schulübergreifende Workshops am Nachmittag (z.B. Bruchrechnen, Grammatik Deutsch, Grammatik Englisch) möglich
- Abwechslungsreiche und interessante Tätigkeit
- Attraktive Bezahlung

Ihr persönliches und fachliches Profil:

- Fachliche Qualifikation
- Freude am Umgang mit Schülerinnen und Schülern
- Freundliches, zuvorkommendes Auftreten sowie Teamfähigkeit und eine sichere eigenständige Vorbereitung

Haben wir Ihr Interesse geweckt?

In diesem Fall teilen Sie uns bitte folgende Informationen mit: Ihrer persönlichen Daten, welche Fächer Sie übernehmen möchten, welches Zeitfenster Sie haben, Ihre Erfahrung in der pädagogischen Arbeit oder Jugendarbeit und Ihrer Qualifikation (bei Studenten bitte Studiengang und Semester, bei Schülern die Jahrgangsstufe angeben). Wir freuen uns über Ihre Kurzbewerbung welche Sie bitte schriftlich (Gemeinde Seubersdorf i.d.OPf. Schulstraße 4, 92358 Seubersdorf i.d.OPf.) oder per Mail (baeumel.kerstin@seubersdorf.de) bis zum 30. April 2021 einreichen. Für Auskünfte steht Ihnen Frau Bäumel, Tel. 09497/94196-24, gerne zur Verfügung.

Allgemeine Hinweise:

Die Bezahlung erfolgt auf Stundenbasis im Rahmen einer kurzfristigen Beschäftigung.
Hinweise zum Datenschutz und zum AGG finden Sie auf unserer Homepage www.seubersdorf.de

Anzeige:



Teilen Sie Ihre Leidenschaft für Steuerthemen mit uns und kommen Sie jetzt ins Götz-Team!

Für unsere Steuerkanzlei Neumarkt suchen wir ab sofort ...

- **Steuerberater** (w/m/d)
- **Bilanzbuchhalter** (w/m/d)
- **Buchhalter** (w/m/d)
- **Steuerfachangestellten** (w/m/d)
- **Auszubildende/r Steuerfachangestellte/r** (w/m/d)

Wir sind eine überregional tätige Steuerberatungskanzlei mit den Schwerpunkten Steuer- und Unternehmensberatung und zählen zu einer der Top Kanzleien in Deutschland. In den beiden Niederlassungen Neumarkt und Neuhaus am Rennweg (in Thüringen) beraten und betreuen wir Unternehmen, Freiberufler, StartUps, Privatpersonen sowie Organisationen aller Rechts- und Größenordnungen in allen steuerlichen und wirtschaftlichen Angelegenheiten. Mit 25 engagierten Mitarbeitern sind wir fachlich sehr breit aufgestellt und bieten unseren Mandaten Kompetenz und Erfahrung in vielen Bereichen.

Was sind Ihre Aufgaben?

- Erstellung von Jahresabschlüssen und Steuererklärungen für Personen- und Kapitalgesellschaften sowie Einzelunternehmen und Freiberuflern
- Erstellung betrieblicher und privater Steuererklärungen sowie Finanzbuchhaltungen
- Mitwirken bei Lösungen für steuerrelevante Fragestellungen

Sehen Sie Ihre Chance?

Dann werden Sie jetzt Teil eines leistungsstarken, interdisziplinären Teams und senden Sie uns Ihre Bewerbungsunterlagen.

Wir freuen uns auf Sie.

Was zeichnet Sie aus?

- Erfolgreich abgeschlossene Ausbildung zum/zur Steuerfachangestellten, Bilanzbuchhalter/-in oder Steuerfachwirt/-in
- Engagement und selbstständige Arbeitsweise
- Dienstleistungsorientierung
- Freude am Kontakt mit unseren Mandanten und gewandtes Auftreten
- Sicherer Umgang mit EDV-Programmen – insbesondere DATEV und MS Word/Excel

Was bieten wir Ihnen?

- Kollegiales und hilfsbereites Team engagierter Kollegen
- Angenehmes Arbeitsklima
- Leistungsgerechte Vergütung

Steuerberater Götz

Götz Steuerberatungsges. mbH
Kanzlei Neumarkt
Weinberger Straße 18
92318 Neumarkt i.d.OPf.

Geschäftsführer
Dipl.-Kfm. (Univ.) Rainer Götz
Steuerberater und Fachberater
für Internationales Steuerrecht

So erreichen Sie uns
Telefon 09181 4861-0
Telefax 09181 4861-30
www.goetz-steuerberater.com

denkanstoss.de

Öffentliche Gemeinderatssitzung
Gemeinde Seubersdorf i.d.OPf. vom 15.04.2021
- Beschlussprotokoll -

Siehe auch

➟ **www.seubersdorf.de**

➟ **Berichterstattungen in den Tageszeitungen**

I. Anerkennung der Niederschrift vom 18.03.2021

Beanstandungen ➟ keine!

Bekanntgaben aus nichtöffentlicher GR-Sitzung vom 18.03.2021:

➟ **keine**

II. Vorstellung von Anträgen für die Errichtung von Freiflächen-Photovoltaik-Anlagen im Gemeindegebiet Seubersdorf i. d. OPf.

1) Solea AG
Standort:
FlNr. 1205,1206,1208,1210,1211, Gem. Batzhausen,
Leistung 17.000 kWp, Fläche 19,0 ha

2) SÜDWERK Projektgesellschaft GmbH
Standort:
FlNr. 1212, Gem. Batzhausen - Klingelmühle
Leistung 4.000 kWp, Fläche 4,4 ha

3) SÜDWERK Projektgesellschaft GmbH
Standort:
FlNr. 129, 1441, 1443, Gem. Batzhausen – (RaiBa-Lager)
Leistung 12.100 kWp, Fläche 13,3 ha

4) SÜDWERK Projektgesellschaft GmbH
Standort:
FlNr. 310, Gem. Wissing,
Leistung 7.300 kWp, Fläche 6,7 ha

5) SÜDWERK Projektgesellschaft GmbH
Standort:
FlNr. 1020, 1024, 1033, 1033/1, Gem. Daßwang - Winn,
Leistung 11.100 kWp, Fläche 10,1 ha

6) AQWISO GmbH
Standort:
Potentialfläche 1
FlNr. 908, Gem. Daßwang - Winn
Leistung 14.900 kWp, Fläche 11 ha

7) AQWISO GmbH
Standort:
Potentialfläche 2
FlNr. 802, 803, 804, 805, 806, 807, Gem. Daßwang,
Fläche 20,3 ha

8) AQWISO GmbH
Standort:
Potentialfläche 3
FlNr. 356, 357, 358, 365, Gem. Eichenhofen,
Fläche 35,8 ha

9) AQWISO GmbH
Standort:
Potentialfläche 4
FlNr. 244, 245, 246, 248, 249, 250, 250/1, Gem. Ittelhofen,
Fläche 23,6 ha

10) AQWISO GmbH
Standort:
Potentialfläche 5
FlNr. 1077, 1090, 1091, 1096, 1098, Gem. Ittelhofen,
Fläche 17,8 ha

III. Bauanträge

Behandlung von Bauanträgen nach Art. 52 Abs. 2 GO; und Stellungnahme der Gemeinde Art. 64 BayBO;

1) Abbruch der bestehenden Maschinenhalle und Neubau einer Maschinenhalle zum Abstellen von landwirtschaftlichen Arbeitsmaschinen
FlNr. 50/2, Gem. Seubersdorf,
Dorfstraße 22, 92358 Seubersdorf

Beschluss: **JA** / NEIN **19**/00
Der Gemeinderat stimmt dem Antrag für Abbruch und Neubau einer Maschinenhalle zu und erteilt das gemeindliche Einvernehmen.

2) Antrag auf Vorbescheid
Maschinenhalle und Wochenendhaus
FlNr. 96, Gem. Schnufenhofen,
Kramergasse 14, Schnufenhofen, 92358 Seubersdorf

Beschluss: **JA** / NEIN **18**/01
Der Gemeinderat stimmt dem Antrag auf Vorbescheid für eine Maschinenhalle und Wochenendhaus zu und erteilt das gemeindliche Einvernehmen.

3) Neubau einer Scheune
FlNr. 64, Gem. Ittelhofen,
Freihauser Straße, Ittelhofen, 92358 Seubersdorf

Beschluss: **JA** / NEIN **19**/00
Der Gemeinderat stimmt dem Antrag für den Neubau einer Scheune zu und erteilt das gemeindliche Einvernehmen.

4) Überdachung eines Holzlagerplatzes
FlNr. 1488, Gem. Batzhausen,
Frischgrün 6, 92358 Seubersdorf

Beschluss: **JA** / NEIN **19**/00
Der Gemeinderat stimmt dem Antrag für die Überdachung eines Holzlagerplatzes zu und erteilt das gemeindliche Einvernehmen.

5) Neubau eines Bungalows an das bestehende Wohnhaus sowie Umbau des Wohnhauses zum Zweifamilienhaus
FlNr. 742/2, Gem. Seubersdorf
Sudetenstraße 4, 92358 Seubersdorf

Beschluss: **JA** / NEIN **19**/00
Der Gemeinderat stimmt dem Antrag für einen Neubau und Umbau zu und erteilt das gemeindliche Einvernehmen.

6) Stellen eines Verkaufspavillons für Systemgastronomie, Bäckerei, Konditorei, Cafe
FlNr. 62, Gem. Seubersdorf,
Regensburger Str. 22, 92358 Seubersdorf

Beschluss: **JA** /NEIN **14**/04
(1 Gemeinderat nicht vor Ort)
Der Gemeinderat stimmt dem Antrag für das Stellen eines Verkaufspavillon zu und erteilt das gemeindliche Einvernehmen.

7) Werbeanlage für Verkaufspavillon
FlNr. 62, Gem. Seubersdorf,
Regensburger Str. 22, 92358 Seubersdorf

Beschluss: **JA** / NEIN **14**/03
(2 Gemeinderäte nicht vor Ort)
Der Gemeinderat stimmt dem Antrag für die Werbeanlage eines Verkaufspavillon zu und erteilt das gemeindliche Einvernehmen.

8) Errichtung eines Einfamilienwohnhauses mit Garage
FlNr. 65/1, Gem. Daßwang,
Sportplatzweg 4, Daßwang, 92358 Seubersdorf

Beschluss: **JA** / NEIN **19**/00
Der Gemeinderat stimmt dem Antrag zur Errichtung eines Einfamilienwohnhauses mit Garage zu und erteilt das gemeindliche Einvernehmen.

9) Werbeanlage an der Stätte der Leistungserbringung - angestrahlte Werbetafel
FlNr. 993/1, Gem. Ittelhofen,
Alte Poststraße 16, Freihausen, 92358 Seubersdorf

Beschluss: **JA** / NEIN **19**/00
Der Gemeinderat stimmt dem Antrag für die Werbeanlage an der Stätte der Leistungserbringung – angestrahlte Werbetafel zu und erteilt das gemeindliche Einvernehmen.

10) Errichtung eines Einfamilienwohnhauses mit Garagentrakt und Abriss der Scheune
FlNr. 952, Gem. Ittelhofen,
Weinbergstraße 10, Freihausen, 92358 Seubersdorf

Beschluss: **JA** / NEIN **19**/00
Der Gemeinderat stimmt dem Antrag zur Errichtung eines Einfamilienwohnhauses mit Garagentrakt und Abriss der Scheune zu und erteilt das gemeindliche Einvernehmen.

Lust auf Farbe? - Wir machen‘s farbig!
MALERSERVICE
WOLFGANG WAIDA
• Innenraumgestaltung
• Fassadengestaltung und Anstrich
• Tapezieren
• Innen- und Außenputzarbeiten
• Renovierungen innen und außen
• Schutzanstriche für Holz und Metall
Bergstraße 26
92358 Daßwang
Tel. 0171/2491662
Fax 09497/941729

IV. Erdaushubdeponie Eichenhofen – Erweiterung und Rekultivierung

Vergabe der Freimachung und Verkabelung der 20-kV-Freileitung im Deponiebereich an die Bayernwerk Netz GmbH, 55.001 €

Beschluss: **JA** / NEIN **19**/00
Der Gemeinderat beschließt die Vergabe der Freimachung und Verkabelung der 20-kV-Freileitung im Deponiebereich an die Bayernwerk Netz GmbH.

V. Betrieb der neu errichteten Kindertagesstätte mit einem 4-gruppigen Kindergarten + einer 3-stufigen Kinderkrippe in Seubersdorf

Übergabe der Betriebsträgerschaft an die Kath. Kirchenstiftung Pfarrei Seubersdorf

Beschluss: **JA** / NEIN **19**/00
Der Gemeinderat beauftragt den Ersten Bürgermeister eine Vereinbarung über die Trägerschaft des neu errichteten Kindergartens an die Kath. Kirchenstiftung Pfarrei Seubersdorf auszuarbeiten und diese im Anschluss der Rechtsaufsicht zur Genehmigung vorzulegen.

VI. Haushaltsrechnung 2020 Vorlage der Haushaltsrechnung für das Haushaltsjahr 2020

Information:

Haushaltsrechnung	**Ergebnis**	**Ansatz**
Verwaltungshaushalt	9.401.295,57 €	9.662.649,00 €
Vermögenshaushalt (mit Hh.-Resten)	7.665.210,80 €	13.284.000,00 €
Gesamt (bereinigt)	17.066.506,37 €	

Rücklagen (per 31.12.2020)		**per 31.12.2019**
Gesamt	5.815.751,86 €	
abzgl. Verwahrgelder	€	
bereinigt	**5.815.751,86 €**	3.847.398,14 €

Zuführung vom Verw.hhalt zum Vermögenshaushalt	**2.587.015,27 €**	2.147.953,60 €
Zuführung an Allgemeine Rücklage (ohne Sonderrücklage)	**1.015.907,38 €**	1.442.598,15 €

Gewerbesteuereinnahmen	
2015	830.954,36 €
2016	875.072,90 €
2017	616.273,14 €
2018	1.007.168,34 €
2019	969.934,98 €
2020	**693.623,70 €**

Besuchen Sie uns im Internet: www.seubersdorf.de

EKSt-Beteiligung	
2014	2.251.188,00 €
2015	2.387.207,00 €
2016	2.463.202,00 €
2017	2.695.272,00 €
2018	2.956.181,00 €
2019	3.105.526,00 €
2020	**1.480.259,00 €**

Grundsteuer A und B	
A - 2018	97.466,08 €
B - 2018	348.041,68 €
A - 2019	98.124,03 €
B - 2019	355.228,48 €
A - 2020	**98.136,72 €**
B - 2020	**359.176,83 €**

Freie Finanzspanne	
2014	1.699.020,97 €
2015	1.935.243,57 €
2016	2.195.292,32 €
2017	1.874.281,87 €
2018	2.527.027,85 €
2019	2.274.453,60 €
2020	**2.713.515,27 €**

VII. Haushaltsrechnung 2020

Übertragung von Haushaltsausgaberesten des Vermögenshaushaltes 2020

Information:
Im geplanten Vermögenshaushalt 2020 wurden explizit 7 Positionen in (gesamt) Höhe von 2.049.739,87 € nicht verfügt. Diese sind in das Haushaltsjahr 2021 zu übertragen.

Beschluss: **JA** / NEIN **19**/00
Der Gemeinderat beschließt die **Übertragung** von Haushaltsausgaberesten (7) des Vermögenshaushaltes 2020 in Höhe von **2.049.739,87 €** in das Haushaltsjahr 2021.

VIII. Haushaltsrechnung 2020

Nachträgliche Genehmigung der über- und außerplanmäßigen Ausgaben mit Überschreitungen aus dem Haushaltsjahr 2020

Information:
Gem. dem GR vorliegenden Protokoll sind div. über- und außerplanmäßige Ausgaben incl. Erläuterungen zu ersehen.
Diese sind nachträglich zu genehmigen, davon 16 Pos. mit ca. 693 T€ über 1000 €.

Beschluss: **JA** / NEIN **18**/01
Der Gemeinderat genehmigt nachträglich die über- und außerplanmäßigen Ausgaben aus dem Haushaltsjahr 2020.

IX. Bezuschussungsantrag vom SV-Freihausen 1965 e. V.

Antrag auf Bezuschussung für Mäh-Roboter
Ersatzbeschaffung, 3 Mäh-Roboter, insges. 12.000 €, Zuschuss von 13 % erwünscht.

Beschluss: **JA** / NEIN **18**/00
(1 Gemeinderat nicht vor Ort)
Der Gemeinderat beschließt für die Mäh-Roboter-Ersatzbeschaffung des SV-Freihausen einen Zuschuss in Höhe von 1.560 € (gegen Rechnungsnachweis).

X. Bezuschussungsantrag vom SV-Freihausen 1965 e. V.

Antrag auf Bezuschussung für Spinning-Räder

Lt. Antrag sind die Spinning-Räder das 2. „finanzielle“ Standbein. Ersatzbeschaffung, Spinning-Räder insges. 15.644 €, Zuschuss von 13 % erwünscht.

Beschluss: **JA** / NEIN **15**/03
(1 Gemeinderat nicht vor Ort)
Der Gemeinderat lehnt die Bezuschussung für die Spinning-Räder-Ersatzbeschaffung des SV-Freihausen ab.

XI. Feuerwehren der Gmd. Seubersdorf

Sammelbestellung
für die 9 FW in Batzhausen, Daßwang, Eichenhofen, Freihausen, Ittelhofen, Krappenhofen, Seubersdorf, Schnufenhofen, Wissing

1) Einsatzkleidung für FW-Dienstleistende

Beschluss: **JA** / NEIN **19**/00
Der Gemeinderat beschließt die Anschaffung von Einsatzkleidung im Rahmen der Sammelbestellung zu:
Fa. Jahn als wirtsch. Anbieter, in Höhe von 22.067,72 € brutto.

2) Arbeitsgeräte für FW-Dienstleistende

Beschluss: **JA** / NEIN **19**/00
Der Gemeinderat beschließt die Anschaffung von Arbeitsgeräten im Rahmen der Sammelbestellung zu:
Fa. Jahn als wirtsch. Anbieter, in Höhe von 4.208,83 € brutto.

3) Schläuche und Armaturen

Beschluss: **JA** / NEIN **19**/00
Der Gemeinderat beschließt die Anschaffung von Arbeitsgeräten im Rahmen der Sammelbestellung zu:
Fa. Massong als wirtsch. Anbieter, in Höhe von 2.227,25 € brutto.

XII. Bundestagswahl 26.09.2021

Berufung des Gemeinde-Wahlleiters und seine Stellvertretung für die Wahl zum 20. Deutschen Bundestag am Sonntag, den 26.09.2021

Beschluss:
Der Gemeinderat beschließt zur gemeindlichen Wahlleitung für die Bundestagswahl am 26.09.2021 als

Wahlleiter: Herrn Thomas Fuchsgruber **JA** / NEIN **19**/00

stv. Wahlleiterin:Frau Kerstin Bäumel **JA** / NEIN **19**/00

XIII. Sonstiges

a) Bericht des Bürgermeisters

1 nächste Sitzung: Mittwoch, 19.05.2021 / 19.00 Uhr

2 Corona-Teststation für Gemeinde Seubersdorf i.d.OPf. bei Physio-Hiereth möglich, Bürgermeister und Gemeinde sehr dankbar

3 KiTa - sehr guter Baufortschritt

4 Rathausplatz - Pflaster nächste Woche fertig - öffentlich erst nutzbar nach Fertigstellung der Außenanlagen

5 DE Batzhausen – nächste Woche Beginn mit Busparkplatz.

b) Anfragen / Sonstiges von div. Gemeinderäten

- Ristwag-Ausbau kommt bei Umfahrung, Kosten trägt der Staat
- Freihausen, Graben beim Sportplatz ausbauen, wegen Wasserfehlleitung
- Großbaustellenbericht Kosten von Kämmerin, Frau Bäumel für Dorferneuerungen, KiTa-Neubau, Zahlen mündlich, Liste bis zur nächsten Sitzung.

Informationsprotokoll-bestätigung:

Nach Bekanntgabe des Informationsprotokolls im GR wurde kein Widerspruch kundgetan.

Enten füttern verboten

Sehr geehrte Bürgerinnen und Bürger, wir möchten Sie darauf hinweisen, dass das Füttern der Enten im Daßwanger Dorfweiher „Bosee“, sowie das Aufstellen von Futternäpfen verboten ist.
Das gutgemeinte Umsorgen ist ein Eingriff in die Tier-und Pflanzenwelt und schadet dieser in vielerlei Hinsicht, wie die folgende Auflistung zeigt.

- Wasservögel finden in der Natur **ausreichend Nahrung.** Wird ihnen jedoch Futter von Menschen angeboten, ist dies wesentlich bequemer, als selbst auf Nahrungssuche gehen zu müssen. Dadurch werden die Tiere **träge und fett.**
- Am häufigsten wird Brot gefüttert. Dies ist für Enten und andere Wasservögel jedoch **kein gesundes Futter,** da sie es schwer verdauen können. Außerdem führt die einseitige Ernährung zu Mangelerscheinungen. Das macht die Tiere **anfällig für Krankheiten.**
- Wenn Sie Wildtiere füttern, wie z. B. Enten, verlieren diese ihre **Scheu vor Menschen.** Das erhöht die Gefahr, dass sie bei Unfällen getötet werden, z. B. im Straßenverkehr.
- Oftmals landet das Brot im Wasser, sinkt dort auf den Grund und verfault. Durch den Fäulnisprozess wird der **Sauerstoff im Wasser verbraucht** und Wasserbewohner wie Fische, Schnecken oder Pflanzen ersticken.
- Das Überangebot an Futter führt zu einem **Anstieg der Wasservogelpopulation.** Weil der Platz für die vielen Tiere begrenzt ist, stehen diese permanent unter Stress und zeigen ein gestörtes Verhalten.

Anstatt also Enten zu füttern, um ein Stück Natur erleben zu können, sollten Sie sich **auf das Beobachten der Vögel** beschränken.

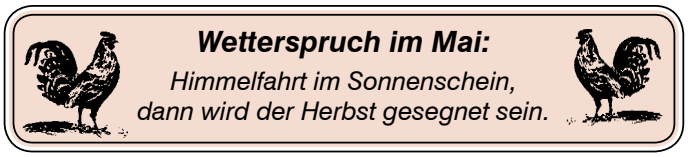

vatter
Parsberg - Velburg
Soforthilfe bei Wasserschäden
Wasserschadeninstandsetzung
Leckortung
Gebäudetrocknung
Rohbautrocknung
24 Stunden Notdienst
TÜV- Zertifizierung
Wagnergasse 2 92331 Parsberg
Tel.: 09492/ 60 11 30
www.wasserschadensanierung-vatter.de



Mit dem Bund Naturschutz die Schätze unserer heimischen Natur kennenlernen

In diesem Jahr bietet der Bund Naturschutz verschiedene Kräuterführungen an, die selbstverständlich unter den jeweils geltenden Corona-Hygieneregeln durchgeführt werden.

Feierabend-Kräuterwanderung „12 ungezähmte Kräuter für alle Fälle“

- **Freitag, 28. Mai 2021** mit Kräuterpädagogin Christine Garibasch, Treffpunkt: **17 Uhr** am **Parkplatz, Hauptstraße 36, in Seligenporten** (Gemeinde Pyrbaum).
  Teilnehmerzahl: 20, Anmeldung mit Telefonnummer unter: wildwerds@gmail.com, Dauer 2,5 Stunden, Kosten: 10.- Euro
  Altes Kräuterwissen verknüpft mit neuen wissenschaftlichen Erkenntnissen, Rezepte für Küche und Hausapotheke im digitalen Skript.

Zwei Wildkräuterspaziergänge

- **Sonntag, 13. Juni 2021** und **Sonntag, 25. Juli 2021** mit den Wildkräuterfrauen Margret Lücke und Agnes Zitzmann, Treffpunkt: **15 Uhr** am **Sportplatz, Kalvarienbergstraße in Lauterhofen.**
  Teilnehmerzahl: 20, Anmeldung mit Telefonnummer unter: neumarkt@bund-naturschutz.de, Dauer 2 - 3 Stunden, Kosten: 10.- Euro.
  Wissenswertes über wertvolle wilde Pflanzen/Kräuter für Küche und Heilkunde, kleine Kostproben und Rezepte.

„Wilde Heckenfrüchtchen und heilende Wurzelkraft“

- **Sonntag, 26. September 2021** mit Kräuterpädagogin Christine Garibasch, Treffpunkt: **14:30 Uhr** in **Berg, Hausheimer Straße,** Parkbuchten über der Kanalbrücke.
  Teilnehmerzahl: 20, Anmeldung mit Telefonnummer unter: wildwerds@gmail.com, Dauer: 2,5 Stunden, Kosten: 10.- Euro.
  5 km Rundweg entlang des Ludwigs-Kanals, Sammelkörbchen mitbringen, Rezepte für Küche und Hausapotheke im digitalen Skript.

Im Mai bietet der Bund Naturschutz auch zwei **besondere Spaziergänge** an:

1. Am **Muttertag, 9. Mai 2021,** zu „Mutter Erde“:
   Wanderung durch den sehenswerten
   Hohlweg am Winnberg.

Beginn: **14 Uhr,** Treffpunkt: **großes Windrad am Winnberg,** Teilnehmerzahl: 20, Dauer mit vielen Stopps: 2 - 3 Stunden.
Anmeldung mit Telefonnummer unter:
neumarkt@bund-naturschutz.de

2. **Sonntag, 16. Mai 2021,** Wanderung auf dem **keltischen Baumhoroskopweg** mit Picknick (selbst mitbringen) im Keltenhain, Texte und Lieder zu den verschiedenen Bäumen, Treffpunkt: **13:30 Uhr**,
Parkplatz beim Kinderspielplatz an der Brunnenstraße in Reichertshofen,
Teilnehmerzahl 20
Anmeldung mit Telefonnummer unter:
neumarkt@bund-naturschutz.de



Vatertag 13. Mai
Schmanker`l zum Mitnehmen

Bestellen – Abholen – zu Hause genießen

Abholzeit: 10:30 - 14:00 Uhr

Firmengelände Festzelte Gschrey
Am Weichenturm 1 · 92358 Seubersdorf




½ Hähnchen mit Semmel oder Kartoffelsalat
½ Haxe mit Semmel oder Kartoffelsalat
¼ Ente oder ½ Ente mit Blaukraut und Knödel
Sauerbraten mit Knödel
gegrillte Makrtele und Dorade
große Breze

Solange Vorrat reicht!!

Vorbestellung erwünscht unter 09497/902001
oder 0172/4726112.
Wir freuen uns auf Ihren Besuch / Ihre Bestellung und bleiben Sie Gesund.

Familie Gschrey

75 Jahre sind es wert, dass man diese Leistungen besonders ehrt!
Die Konrad Götz GmbH aus Seubersdorf feiert 75-jähriges Gründungsjubiläum

Konrad Götz GmbH

- Abbruch (ohne Eingriff in die Statik)
- Bodensanierung
- Bauschuttrecycling
- Containerdienst
- Erdarbeiten
- Transporte

Wir blicken auf das Jahr 1946: Der Zweite Weltkrieg ist gerade ein Jahr vorbei und in der Oberpfalz ist der Wiederaufbau in vollem Gange. Es gibt kaum ein Dorf, das die Kampfhandlungen unbeschadet überstanden hat. Es gibt kaum eine Stadt, in der man nicht zahlreiche Gebäude wieder- oder gar neu errichten muss. Die Baubranche floriert. Das erkennt auch Martin Götz sen. und kauft sich am 04. Mai 1946 einen LKW. Der Grundstein für 75 Jahre Wachstum und Erfolg ist gelegt. Seine Söhne Martin und Josef Götz haben, bis der Teil 2 vom Truppenübungsplatz in Hohenfels errichtet ist, bereits 3 LKWs in ihrem Besitz. Später steigt Martin Götz jun. aus dem Geschäft aus und Josef Götz führt es allein mit einem LKW weiter.

Wir springen ins Jahr 1964: Konrad Götz sen. übernimmt das Unternehmen von seinem Bruder Josef Götz und den Viehhandel von seinem Vater Martin Götz. 20 Jahre nach der Übernahme kauft er schließlich den ersten Bagger der Firma. Seine Frau Elisabeth Götz unterstützt ihn und übernimmt die Büroarbeit. Zusätzlich erweitern sie den Viehhandel ca. 1970 durch das Gewerbe der Kälbervermittlung von Elisabeth Götz.

Wir schreiben das Jahr 1999: Konrad Götz jr. tritt an die Spitze des Unternehmens und kann ein breites Portfolio an Weiterbildungen vorweisen, zu denen unter anderem auch die Fachkunde für Güterkraftverkehr, ein Sachkundelehrgang zur Asbestsanierung, ein Lehrgang für erlaubnispflichtige Abfälle und die Probenahme fester Abfälle auf der Basis der LAGA Richtlinie PN 98 zu zählen sind. Seine Frau Claudia, die 1999 nach der Geburt der zweiten Tochter mit in das Familienunternehmen einsteigt, übernimmt die Büroarbeit des Unternehmens. Das heißt aber noch lange nicht, dass Konrad Götz sen. und seine Frau Elisabeth Götz ihren wohlverdienten Ruhestand antreten. Zu Beginn ist das Büro noch im Wohnhaus und die Maschinenhalle auf dem Hof in der Dorfstraße. Aber schon bald stellt sich heraus, dass das alles zu klein ist und der Betriebshof wird in die Regensburger Straße in Seubersdorf verlegt. Durch das Unternehmenswachstum und den neuen Betriebshof werden weitere Mitarbeiter/-innen eingestellt. 2009, 10 Jahre nach der Übernahme durch Konrad Götz jr., werden am neuen Betriebshof zwei Container als Büro aufgestellt.

Zurück in der Gegenwart: Da Ende 2018 feststeht, dass die Tochter Marina Götz ins Familienunternehmen mit einsteigt, wird einer der größten Schritte gewagt - der Bürobau beginnt. Im April 2019 wechselt Marina von der Versicherungsabteilung der Sparkasse Neumarkt-Parsberg in den elterlichen Betrieb und unterstützt vorübergehend am Betriebshof, da der Bürocontainer für drei Büroangestellte zu klein ist. Nachdem 10 Jahre im Bürocontainer gearbeitet wurde, findet noch 2019 der Umzug in den Neubau statt. Marina Götz verfügt neben einer Ausbildung im Versicherungswesen, der Weiterbildung zur Wirtschaftsfachwirtin (IHK) sowie der Ausbildung der Ausbilder (AdA) über sämtliche Qualifikationen, die auch ihr Vater besitzt. Dazu zählen z.B. die Fachkunde für Güterkraftverkehr, der Sachkundelehrgang zur Asbestsanierung, der Lehrgang für erlaubnispflichtige Abfälle und die Probenahme fester Abfälle auf der Basis der LAGA Richtlinie PN 98. Auch Marinas jüngere Schwester Laura, die eigentlich als Physiotherapeutin tätig ist, packt regelmäßig mit an. Unterstützt wird die Familie Götz von einer Büroangestellten, die bereits die Umschulung im Unternehmen absolviert hat, sechs LKW-Fahrern, drei Bagger-Fahrern, einem Werkstattmitarbeiter und einem Allrounder, der schon seit 1989 in der Firma tätig ist. Außerdem springen bis zu neun Aushilfen ein, um sämtliche Kundenwünsche auch bei einem vollen Terminkalender erfüllen zu können. Nur durch so ein großartiges Team, war es möglich auf diese Zeit so zu expandieren. Stolz kann man nicht nur darauf sein, dass einige Mitarbeiter/-innen dabei waren, als der Grundstein in der Regensburger Straße gelegt wurde, sondern das lange Betriebszugehörigkeit im Unternehmen kein Fremdwort ist. Die Konrad Götz GmbH kümmert sich um Abbrüche (ohne Eingriff in die Statik), Bodensanierungen, Erdarbeiten und Transporte mit dem Tieflader. Auch bietet man einen umfassenden Containerdienst mit Absetz- und Abrollermulden zur Entsorgung sämtlicher Abfälle sowie Bauschuttrecycling mit eigener Bauschuttdeponie in Kemnathen an. Zu Hause, im Büro und bei der Produktion – überall entsteht Abfall. Zu einem großen Teil ist er wiederverwertbar. Nach der Abfallvermeidung ist die Verwertung von Abfällen – Stichworte Kreislaufwirtschaft und Ressourceneffizienz – das wichtigste Prinzip der Abfallwirtschaft. Da sich in der Abfallwirtschaft immer wieder etwas ändert, steht die Konrad Götz GmbH Ihren Kunden beratend zur Seite. Auf dem firmeneigenen Betriebshof können Kunden sämtliche Baustoffe/Schüttgüter wie z.B. Sand, Humus, Schotter, Rindenmulch und Granit abholen, beziehungsweise Abfälle jeglicher Art wie z.B. Altholz, Altmetalle, Baumischabfälle, Papier usw. und gefährliche Substanzen wie Asbest oder Mineralfaserwolle entsorgen. Ein solch umfangreiches Angebot wäre ohne den betriebseignen Fuhrpark mit diversen LKWs und die zahlreichen Baumaschinen sicher nicht möglich. Um die Einteilung des Fuhrparks kümmert sich der Freund von Marina Götz, Florian Brendel, welcher im Unternehmen als LKW-Fahrer tätig ist. Somit steht dem Unternehmen bzgl. Nachfolge hoffentlich nichts im Wege!



Auf diesem Weg möchten wir uns bei unserem großartigen Team für die tolle Arbeit bedanken!

Wir sagen auch DANKE an all' unsere Privat- und Geschäftskunden für die Treue und die gute Zusammenarbeit!

Freitag
Energie ist unsere Stärke

Die Ing. Ludwig Freitag Elektro-GmbH & Co. KG ist Teil der Firmengruppe Freitag. Wir sind ein energietechnisches Unternehmen mit über 3000 Mitarbeitern. Im Bereich Medienversorgung und Telekommunikation sind wir das führende private Dienstleistungsunternehmen in Deutschland.



Zum nächstmöglichen Zeitpunkt suchen wir (m/w/d):

BAU-/LANDMASCHINENMECHANIKER / KFZ-MECHATRONIKER

Ihre Aufgaben:
- Reparatur und Wartung unseres Baumaschinenfuhrparks mit Nutzfahrzeugen
- Vorbereitung der Fahrzeuge für die Durchführung der gesetzlichen Prüfungen
- Sämtliche in einer Service-Werkstätte anfallenden Arbeiten

Ihr Profil:
- Ausbildung als Bau-, Landmaschinenmechaniker, bzw. KFZ-Mechatroniker oder ähnliche Ausbildung
- Bereitschaft zur Weiterbildung
- Teamfähigkeit und Verantwortungsbewusstsein
- Zuverlässigkeit, Flexibilität und Belastbarkeit
- Gültige Fahrerlaubnis Klasse B und Fahrerlaubnis CE von Vorteil

Ihre Vorteile:
- Krisensicherer Arbeitsplatz – systemrelevantes Unternehmen der Energieversorgungsbranche
- 30 Tage Urlaub, Betriebsruhetage
- Festanstellung, tarifliche Vergütung und Auslöse
- Betriebliche Altersvorsorge und attraktive Mitarbeiterrabatte
- Interessantes Arbeitsumfeld

Ist das Ihre Position? Dann freuen wir uns über Ihre aussagekräftige Online-Bewerbung unter: www.be-the.energy

Ing. Ludwig Freitag Elektro-GmbH & Co. KG
Julia Höcherl
Industriestraße 3, D - 92331 Parsberg
julia.hoecherl@elektro-freitag.de

Bei Rückfragen wenden Sie sich bitte an an Julia Höcherl, Tel.: + 49 941 79860-53

Partyservice Mirwald

Bestellen - abholen - gemütlich zu Hause essen

SPEISEKARTE

Sonntag, 09.05.2021	Hax´n m. Kloß	7,50 €
	Burgunderbraten m. hausgem. Spätzle	8,50 €
	Schnitzel m. hausgem. Kartoffelsalat	6,00 €
	Käsespätzle	5,50 €
Sonntag, 16.05.2021	Jägerbraten m. Kloß	7,50 €
	Burgunderbraten m. hausgem. Spätzle	8,50 €
	Cordon bleu m. hausgem. Kartoffelsalat	7,50 €
	Gemüselasagne	5,50 €
Pfingstso., 23.05.2021	Schäuferl m. Kloß	8,00 €
	Sauerbraten m. Semmelknödel	8,50 €
	Schnitzel m. hausgem. Kartoffelsalat	6,00 €
	Käsespätzle	5,50 €
Pfingstmo., 24.05.2021	Gyros m. Reis und Zaziki	8,50 €
	Burgunderbraten m. Kloß	8,50 €
	Cordon bleu m. hausgem. Kartoffelsalat	7,50 €
	Gemüselasagne	5,50 €
Sonntag, 30.05.2021	Gemischter Braten m. Kloß	8,50 €
	Jägerbraten m. hausgem. Spätzle	7,50 €
	Schnitzel m. hausgem. Kartoffelsalat	6,00 €
	Käsespätzle	5,50 €
Sonntag, 06.06.2021	Hax´n m. Kloß	7,50 €
	Sauerbraten m. Semmelknödel	8,50 €
	Schnitzel m. hausgem. Kartoffelsalat	6,00 €
	Gemüselasagne	5,50 €

Zusätzlich bieten wir auch:
Steaks, Salami, Rohschinken und hausgemachte Kaichl
Wir bitten um **rechtzeitige Vorbestellung!**
Abholzeit: 11:00 - 13:00 Uhr
Wir freuen uns auf Ihren Anruf:
Tel. 08460/242 · Waldkirchen 9 · Seubersdorf
Bleiben Sie g'sund - Ihre Familie Mirwald

Frische Bio-Hähnchen

Wir bieten Ihnen die Möglichkeit, biologisch und regional aufgezogene Hähnchen das ganze Jahr über direkt beim Erzeuger zu kaufen.

Nach Ihrer Bestellung geben wir Ihnen Bescheid, wann unser nächster Verkaufstermin ist.

Noch bis zum **11.05.2021**
Telefonisch oder per WhatsApp unter **09495 1630** vorbestellen und demnächst bei uns abholen.



Familie Schön
Kirchenstraße 10
92363 Rasch

Sie suchen einen **zuverlässigen** Partner, der **fachkompetent & sauber** arbeitet?

Wir bieten Ihnen - mit 40-jähriger Erfahrung:

- Stuckateurarbeiten
- Pflaster und Zäune
- Innen- und Außenputze
- Vollwärmeschutz

Rufen Sie uns jetzt an:
Tel. 09497 - 10 14
Batzhausen
www.scherer-bau.de

HS SCHERER BAU GMBH
PUTZ · FASSADE · PFLASTER

meier
HEIZUNGSBAU GmbH

Zur Verstärkung unseres Teams suchen wir:

- **Techniker/Meister m/w/d**
- **Anlagenmechaniker m/w/d**
- **Servicetechniker m/w/d im Kundendienstbereich**
- **Auszubildende zum Anlagenmechaniker m/w/d für 2021/22**

Wir bieten:

- Übertarifliche Bezahlung
- Teilweise 4-Tages-Woche

Ihre Bewerbungen richten Sie bitte an:

Meier Heizungsbau GmbH
Regensburger Str. 55, 92358 Seubersdorf
Email: meier.heizungsbau@gmx.de,
Telefon-Nr. 09497-265

Die Gemeinde gratulierte im April 2021

80. Geburtstag

Engelbert Gehr, Daßwanger Weg, Wissing

Willibald Meier, Ledergasse, Wissing

85. Geburtstag

Kreszenzia Walter, Dorfstraße, Seubersdorf

Emma Metschl, Breitenbrunner Straße, Daßwang

Josef Pröpster, Buchenweg, Seubersdorf

90. Geburtstag

Anna Bogner, Seeweg, Batzhausen

Alfred Hammerl, Bundesstraße, Daßwang



Anna Bogner 90 Jahre

Goldene Hochzeit

Robert und **Berta Kühnlein,** Petersweg, Schnufenhofen

Diamantene Hochzeit

Günter und **Erika Treiber,** Hochweg, Seubersdorf

Mitteilungen vom Standesamt Seubersdorf i.d.OPf. - April 2021

Geboren wurden:

Den Eltern **Stephanie Fruth** und **Daniel Bogner,** Seubersdorf i.d.OPf., Sudetenstraße, ein **Sohn Luca**

Den Eltern **Diana Heffel,** geb. Rumszauer und **Dr. Johann Heffel,** Seubersdorf i.d.OPf., Schlehenweg, eine **Tochter Nora**

Verstorben sind:

Herr Johann Kahl, Seubersdorf i.d.OPf., Gartenstraße, mit **62 Jahren**

Herr Anton Räckl, Seubersdorf i.d.OPf., Bahnhofstraße, mit **83 Jahren**

Herr Franz Weidner, Daßwang, Am Deichselberg, mit **89 Jahren**

Gasthaus Thumann · Ittelhofen

Jedes 1. Wochenende im Monat bieten wir Ihnen

„Essen zum Mitnehmen“ an.

Juni: Fr. 04., Sa. 05., So. 06.

Juli: Fr. 02., Sa. 03., So. 04.

Tel. 09497/1888

Es freut sich auf Ihren Besuch: Fam. Thumann

Blutspende vor und nach COVID-19-Impfung möglich

Mehr als 250 Spendemöglichkeiten im Mai

Aktuell erhalten immer mehr Menschen das Angebot, sich gegen SARS-CoV-2 impfen zu lassen. Eine Blutspende ist generell vor und nach dieser Impfung problemlos möglich.

Bei allen derzeit in Deutschland eingesetzten Impfstoffen ist laut Paul-Ehrlich-Institut grundsätzlich keine Rückstellung bis zur nächsten Blutspende erforderlich.

Der Blutspendedienst des Bayerischen Roten Kreuzes (BSD) empfiehlt allerdings rein vorsorglich, einen Tag bis zur Blutspende zu warten, um eventuell auftretende Nebenwirkungen abgrenzen zu können.

Bezüglich einer SARS-CoV-2-Impfung nach der Blutspende gibt es keine Vorschriften oder Empfehlungen hinsichtlich eines einzuhaltenden Mindestabstands. Wer sich nach der Blutspende fit fühlt, könnte im Anschluss einen Impftermin wahrnehmen.

Der BSD bietet im Mai mehr als 250 Blutspendetermine in ganz Bayern an.

Die geplanten Blutspende-Termine für Mai sind beigefügt und im Falle einer erforderlichen Online-Reservierung entsprechend gekennzeichnet.

Alle Termine sowie eventuelle Änderungen, aktuelle Maßnahmen und Informationen rund um das Thema Blutspende in Zeiten von Corona sind unter 0800 11 949 11 zwischen 8.00 Uhr und 17.00 Uhr oder unter www.blutspendedienst.com tagesaktuell abrufbar. Facebook & Instagram: @blutspendebayern.

Es wird aufgrund der aktuellen Situation dringend empfohlen, kurz vor dem Blutspendetermin nochmals mittels genannter Möglichkeiten zu prüfen, ob und wann der Termin stattfindet.



- Energieexperte/kfw
- Feuerstättenreinigung
- Energieberatung

Rainer Großmüller

Kaminkehrermeister · Energieberater / HWK

Anglerstraße 8a
92318 Neumarkt
info@rainer-grossmueller.de

Tel. 0 91 81/47 90 07
Mobil: 01 51/12 84 85 20
www.kaminkehrer-grossmueller.de

Impressum:

Mitteilungsblatt der Gemeinde Seubersdorf

Herausgeber: Gemeinde Seubersdorf
vertreten durch den 1. Bürgermeister Eduard Meier
Verantwortlich für den amtlichen Teil:
Gemeindeverwaltung Seubersdorf

Für Anzeigen-Annahme:
Semmler-Druck, Daßwang

Auflage: 2.000 Exemplare

Druck: Semmler Druck
Bergstr. 23a · 92358 Daßwang
Tel. (0 94 97) 90 21 22 · Fax (0 94 97) 90 21 24
E-Mail: semmlerdruck@gmx.de

Für Irrtümer und Druckfehler keine Haftung.

Neue Präsentationsshirts für die Kicker des ASV Batzhausen

Die Bäckerei Strobl aus Batzhausen sowie das Fotostudio Fotozauber aus Dietfurt sponsern der Herrenmannschaft des ASV Batzhausen neue Poloshirts für die hoffentlich baldige Rückkehr zum Spielbetrieb. Teammanager Chris Kolb, sowie die Spieler bedanken sich recht herzlich für diese Unterstützung!



Stefan März von der Bäckerei Strobl und Monika Benz von Fotozauber übergeben die neuen Shirts.



FERIENPASSFAHRT

Freitag, 06.08.2021
Wasserski am Steinberger See
und Adventuregolf
ab 10 Jahren - Kosten: 23,00 €



Bildquelle: Kreisjugendring Neumarkt

WASSERSKIANLAGE AM STEINBERGERSEE und ADVENTUREGOLF

Nach den ersten Einweisungen und Tipps heißt es Schwimmweste anziehen und ab auf die Bretter. Das Team vor Ort unterstützt euch dabei, so dass selbst Anfänger schon nach kürzester Zeit Runden drehen können. Bei kühler Witterung kann man sich gegen eine Gebühr von 5,- € einen Neoprenanzug ausleihen.

Adventuregolf ist eine Variante des Minigolf. Bauwerke, Wasseranlagen, Bunker und Dekorationen zu einem bestimmten Thema sind charakteristisch für Adventuregolf.“ Vom Tagebau zum Freizeitparadies.“ Das besondere Merkmal unserer Anlage ist ihre thematische Gestaltung. Die 18 Bahnen und Spielhindernisse erinnern an die Geschichte der Bergbaugemeinde Steinberg und ihren vom Braunkohlenrevier zum Freizeitparadies verwandelten See. Auf diese Weise wird spielerisch Bewusstsein geschaffen für die Entstehung des Sees und die Entwicklung der Region. Für das Golf-Feeling auf dem barrierefreien Parcours sorgt ein Kunstrasen, auf dem man die Bälle putten kann wie auf einem echten Golfplatz mit natürlichem Grün.

Die Anmeldung erfolgt ab dem 05.07.2021 über die Homepage des Kreisjugendrings Neumarkt!

SIPPL
Erd- und Pflasterbau
Wir bauen Zukunft

Sippl Erd- und Pflasterbau GmbH
Holnsteiner Weg 1
92334 Staufersbuch

Tel.: 0 84 60 901 07 32
www.sippl-erd-pflasterbau.de
info@sippl-erd-pflasterbau.de

• Abbruch
Gebäudeabbruch
Entkernung
Entsorgungskonzepte
• Tiefbau
Baugrubenaushub
Hausanschlüsse
Kanal- und Rohrleitungsbau
• Pflasterbau
Außenanlagen
Gestaltung
Großflächen
• Betonbau
Bodenplatten
Fundamente
Stützwände

MINT-Region Landkreis NEUMARKT i.d.OPf.

REGINA GmbH

Regionale Innovationsagentur Landkreis Neumarkt i.d.OPf.

Dr.-Grundler-Str. 1
92318 Neumarkt i.d.OPf.
info@reginagmbh.de
www.reginagmbh.de
Tel: 09181 / 509 29-0

Pressemitteilung vom 14.04.2021
Autoren: Petra Buttenhauser, Bernhard Schiffer

MINT-PASS URKUNDE ÜBERREICHT

Seit März 2020 teilt der MINT-Pass der MINT-Region Landkreis Neumarkt i.d.OPf. das Schicksal vieler Angebote: fast nichts geht mehr „in Echt“. Die meisten Partner haben durch Corona ihre Angebote vorübergehend eingestellt. Der MINT-Pass ist ein Projekt der MINT-Region und überaus erfolgreich: fast 600 Kinder zwischen 10 und 13 Jahren haben seit 2018 an den freiwilligen Freizeit-Angeboten teilgenommen, davon überwiegend Mädchen. Das landkreisweite MINT-Management, angesiedelt bei der REGINA GmbH, liefert mit dem MINT-Pass einen wertvollen Beitrag zur MINT-Förderung und damit auch zur Nachwuchssicherung im Landkreis. Das Projekte wurde bereits deutschlandweit auf dem Körber-Dialog der MINT-Regionen in Hamburg vorgestellt.



Diesen Dienstag konnte dann der erste Präsenztag an der Schule nach den Osterferien genutzt werden: Matteo Nowinski aus der 6. Klasse des WGG konnte 2020 seinen sechsten und damit letzten Stempel für den MINT-Pass ergattern. Die Urkunde, frisch zurück von Herrn Oberbürgermeister Thomas Thumann und Herrn Landrat Willibald Gailler, wurde im Beisein von Bernhard Schiffer, Direktor des WGG, und Petra Buttenhauser, MINT-Managerin für den Landkreis Neumarkt, in der Aula überreicht. Als Preis hatte sich Matteo den Calliope-Mini ausgesucht, gesponsert durch die Sparkasse Neumarkt. Mit dem Calliope können Programmierprojekte wie z.B. eine CO_2-Ampel realisiert werden. Bernhard Schiffer fand dabei viele lobende Worte für Matteo, der nicht nur beim MINT-Pass interessiert dabei ist, denn „du bist ja als Allround-Talent auch beim Regionalentscheid Jugend forscht und der Mathe-Olympiade erfolgreich gewesen – toll!“.

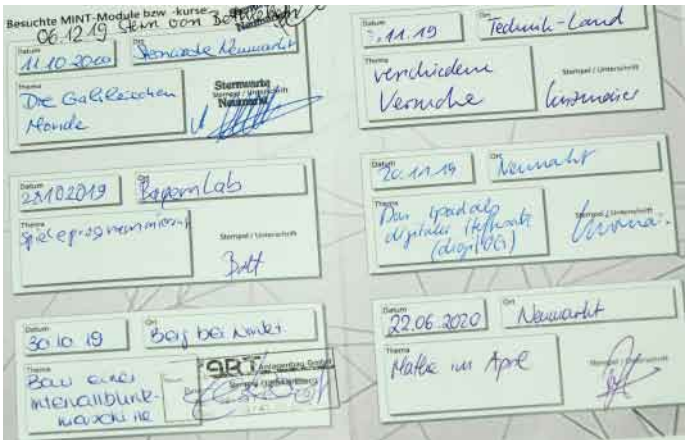

Matteo hat für seinen MINT-Pass z.B. die Firma Eckart Anlagenbau in Berg kennengelernt und eine Intervallblinkmaschine gebaut. Auf der Sternwarte konnte er sich noch vor Corona über die Galileischen Monde informieren oder in der Ausstellung „Lernlabor Technikland“ verschiedene Mitmach-Experimente ausprobieren.
Ende April, so Petra Buttenhauser, wird der Internetauftritt der www.mintregion-neumarkt.de mit neuen Angeboten und in neuem Design frisch durchstarten, um die MINT-Region dauerhaft attraktiv für MINT-Interessierte und Partner zu halten.

PKW-Anhänger
Stefan Freihart
Buch 39 · 92363 Breitenbrunn
Mobil: 0171-6825893 · Tel. 09495-9030108



Langlebig und wunderschön strahlend: bei Fassadenfarben kann der Anspruch nicht hoch genug sein. Wir erfüllen ihn. Mit unserem handwerklichen und gestalterischen Können und den Fassadenfarben-Systemen von Brillux.
Wir Profis beraten Sie gern.

Franz-Josef Katzmeier Malermeister
Gewerbestr. 1
92363 Breitenbrunn
Tel.: 09495 655 | Fax: 09495 1697
E-Mail: info@malerwerkstaetten-katzmeier.de

Katzmeier Malerwerkstätten

Ferienprogramm in den Sommerferien:

MiniLandkreis Neumarkt- Eltern müssen leider draußen bleiben

Liebe Kinder,
vom 02. bis zum 13. August gibt es in Pilsach etwas Tolles für alle Kinder aus dem Landkreis. Jede Gemeinde kann an zwei Tagen mit ihren Kindern daran teilnehmen.
Pilsach ist ein Ort im Landkreis Neumarkt.
Dort könnt Ihr mit anderen Kindern aus **Seubersdorf am 04. und 05. August 2021** eine große Stadt für Kleine erleben. Ihr könnt Euch eine Arbeit suchen oder in eine Vorlesung gehen. Ihr könnt einfach alles machen was sonst die Großen tun.
Ganz viele Menschen aus dem Landkreis Neumarkt helfen hier zusammen damit ihr auch in Coronazeiten einen super Ferientag haben könnt.

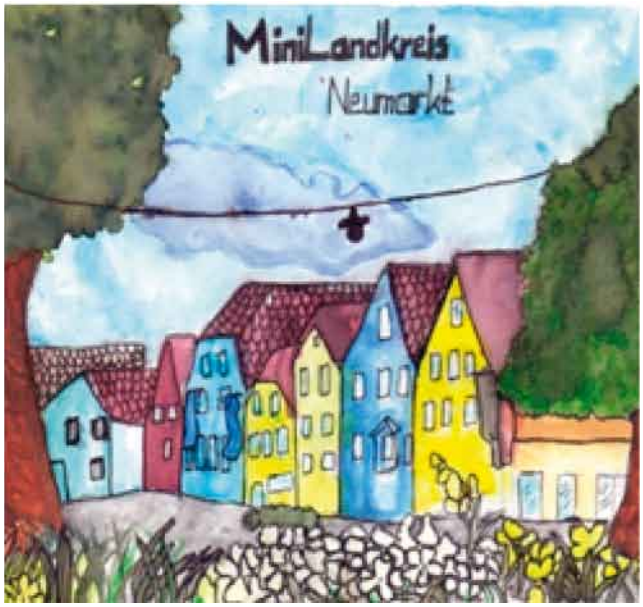

Dieses Bild hat Marina Meier aus Berngau gemalt

Das ist das Logo für unseren Mini Landkreis in Neumarkt.
Da es bisher noch keinen Mini Landkreis gab kann man Euch noch kein Bild davon zeigen. Aber Ihr könnt Euch bestimmt einen Ort vorstellen an dem man Spaß haben, lernen, arbeiten und Geld verdienen kann. Vielleicht werdet Ihr auch Bürgermeister des Tages.

Wie könnt Ihr dabei sein?
Anmeldung per Mail an: minilandkreis@landkreis-neumarkt.de
Aus jeder Gemeinde können 15 Kinder pro Tag teilnehmen. Ihr könnt Euch für einen Tag oder an beiden Tagen anmelden an denen Eure Gemeinde beim MiniLandkreis dabei ist.
Bitte in der E- Mail angeben:
Name; Alter; Heimatgemeinde; Angabe des Tages/der Tage an dem Ihr den MiniLandkreis besuchen wollt (Ihr könnt einen oder beide Tage auswählen an denen Eure Gemeinde am Minilandkreis teilnimmt).
(Mit Zusendung der E- Mail stimmen Sie unseren Datenschutzbestimmungen zu: https://koja-neumarkt.de/hp352/Impressum.htm)

Wichtig für Eure Eltern:

Ihren Kindern stehen während des MiniLandkreises Spielebegleiter zur Seite. Ihre Kinder haben dadurch immer eine Ansprechperson zur Seite. Melden Sie Ihr Kind gerne auch an wenn ein Unterstützungsbedarf durch Erkrankung oder Behinderung vorliegt. Sprechen Sie die in der E-Mail zur Anmeldung kurz an. Wir werden Sie dann kontaktieren.
Der MiniLandkreis bietet ein ganztägiges Ferienerlebnis. Ihre Kinder werden in der Heimatgemeinde vom MiniLandkreisBus abgeholt.

Für die Teilnahme werden keine Kosten entstehen.

Abfahrt wird gegen 08:00 Uhr sein. Die Kinder werden gegen 16:00 Uhr zurückkommen.

Sie bekommen nach Eingang der Anmeldung an: minilandkreis@landkreis-neumarkt.de eine vorläufige Anmeldebestätigung. Alle weiteren Informationen und notwendige Unterlagen werden Ihnen im Juni per Mail zugestellt.
Sollte bereits die maximale Teilnehmerzahl erreicht sein wird eine Warteliste gebildet. Auch darüber werden Sie informiert.

Als Erwachsener möchten Sie auch beim MiniLandkreis dabei sein?

Mit praktischer Unterstützung?
Als Unternehmen oder Kooperationspartner (Vereine, Verbände, Träger der freien Wohlfahrtspflege) können Sie sich vorstellen als Expert*in auf ihrem Gebiet an einem oder mehreren Tagen eine Arbeitsstation anzubieten?
Vielleicht möchten Sie als Betrieb eine Arbeitsstation an den Tagen anbieten an denen die Kinder Ihrer Gemeinde den MiniLandkreis besuchen? Hier finden Sie weitere Informationen: https://koja-neumarkt.de/hp564/Miniland-kreis-Neumarkt.htm...oder rufen Sie uns gerne an: 09181 470 438.

Melden Sie sich bei uns: niebler.susanne@landkreis-neumarkt.de

Übersicht: Wann ist meine Gemeinde beim MiniLandkreis dabei?

Mittwoch	Donnerstag
Breitenbrunn	Breitenbrunn
Seubersdorf	Seubersdorf
Deining	Parsberg
Dietfurt	Lupburg

GLAS Götz
Besuchen Sie unsere neue Ausstellung!
Alois-Senefelder-Straße 35
92318 Neumarkt-Stauf
Telefon (0 91 81) 6 98 60 88
www.glas-goetz.de
DENN GLAS IST MEHR
seit 10 Jahren
ALS EINE EINFACHE SCHEIBE

Landesamt für Digitalisierung, Breitband und Vermessung

Bekanntmachung über Höhenmessungen des Landesamtes für Digitalisierung, Breitband und Vermessung

Das Landesamt für Digitalisierung, Breitband und Vermessung (LDBV) führt in diesem Jahr in Ihrem Gebiet grundlegende Höhenmessungen (Nivellements) durch, mit denen das bestehende Netz von amtlichen Höhenfestpunkten erneuert werden soll.

Diese Messungen sind für die Allgemeinheit von großer Bedeutung. Höhenpunkte werden nicht nur für die Neuherstellung und Laufendhaltung von amtlichen Landkarten, sondern auch für eine Vielzahl anderer Zwecke benötigt. So sind genaue Höhenfestpunkte z.B. für Überwachungs- und Baumaßnahmen an Verkehrswegen, Gewässern (Hochwasserschutz) und Versorgungsleitungen sowie für die Auswertung von Luftbildern erforderlich.

Für diese und eine Reihe weiterer Aufgaben hat es sich als zweckmäßig und wirtschaftlich erwiesen, ein gleichmäßig über das ganze Land verteiltes Netz von Höhenfestpunkten zu schaffen. Aus diesem Grund wurde dem LDBV der gesetzliche Auftrag erteilt, ein Höhennetz aufzubauen und zu erhalten.

Die Nivellements des LDBV dienen der Grundlagenvermessung und werden auch in Gebieten durchgeführt, in denen in nächster Zukunft keine Baumaßnahmen zu erwarten sind. Im Auftrag von Baufirmen oder Privatleuten führt das LDBV keine Nivellements durch.

In bestimmten Zeitabständen müssen die Messungen wiederholt werden, um zu überprüfen, ob die Höhenfestpunkte ihre Höhenlage unverändert beibehalten haben. Die angewandten Messverfahren erlauben es, auch geringfügige Höhenänderungen der Punkte festzustellen, sodass u.a. Rückschlüsse auf Bewegungen der Erdoberfläche gezogen werden können.

Die Höhenfestpunkte sollen über einen möglichst langen Zeitraum höhenbeständig und vor Verlust geschützt sein. Man verwendet deshalb in der Regel stabile Metallbolzen, die in gut fundierten Bauwerken oder in einbetonierten Granitpfeilern angebracht werden. Für jeden Höhenpunkt wird die Höhenlage über dem mittleren Meeresspiegel durch Nivellements mit Millimetergenauigkeit bestimmt und gegen eine Gebühr bekannt gegeben.

Das Gesetz über die Landesvermessung und das Liegenschaftskataster vom 31.01.1970 (BayRS 219-1-F) regelt die Befugnis zum Anbringen der Höhenbolzen und zum Betreten privater Grundstücke, soweit dies zur Durchführung der Vermessungsarbeiten erforderlich ist.

Für die Schaffung und Erhaltung von Höhenfestpunkten besteht ein öffentliches Interesse. Die Bevölkerung wird deshalb um Verständnis für die Arbeiten gebeten.

Wenn bevorstehende Baumaßnahmen oder andere Vorhaben einen bereits bestehenden Höhenfestpunkt gefährden, wird gebeten, das LDBV oder das zuständige Amt für Digitalisierung, Breitband und Vermessung möglichst frühzeitig zu benachrichtigen.

Landesamt für Digitalisierung, Breitband und Vermessung
Alexandrastraße 4, 80538 München
Telefon: 089 2129 -1111 | Fax: 089 2129 -1113
E-Mail: service@geodaten.bayern.de

Ihr Ansprechpartner für Fragen zum Nivellement
Herr Dieter Hemann, Referat 83 | Telefon: 089 2129 -1221
E-Mail: dieter.hemann@ldbv.bayern.de

www.geodaten.bayern.de

Wir reparieren jeden Fernseher, Radio, Verstärker...
Finger - electronics
Fachwerkstatt für Unterhaltungselektronik
- Reparatur aller Elektronik-Geräte (TV, HiFi, Video, Sat, ...)
- Reparatur aller Fabrikate
- Ersatzteil- und Zubehörbeschaffung, auch für Haushalts- und Bürogeräte

Wappersdorfer Str. 74
92360 Mühlhausen
Tel 09185/9229966

Öffnungszeiten:
Montag 9-12 und 14-18Uhr
Dienstag 9-12 und 14-18Uhr
Donnerstag 9-12 und 14-19Uhr
Freitag 9-12 Uhr

TANNENBERGER
HEIZUNG UND BAD
~ Heizung ~ Sanitär
~ Lüftung ~ Kundendienst
~ Solar ~ Tankservice
Hauptstraße 57
92358 Batzhausen
Tel. 09497/398 o.705
E-Mail:
info@tannenberger-gmbh.de
www.tannenberger-gmbh.de



Dann sind Sie bei uns richtig!
Wir nehmen Ihnen von Anfang an die größten Sorgen ab. Für ein entspanntes und sicheres Bauen!
Massivhäuser:
- zu günstigen Festpreisen
- Sicherheit bei der Finanzierung
- mit garantierter Bauzeit

Jetzt informieren! 09189 / 41200-0 www.tc-neumarkt.de

Abfall und Corona - eine Bitte der Abfallberatung im Landratsamt Neumarkt

Viele Menschen drängt es seit Beginn der Corona-Pandemie wieder verstärkt in die Natur.
Das kann für viele ein willkommener Ausgleich sein zu dem verordneten zwangsweisen Daheimbleibenmüssen.
Was den Menschen gut tut, muss für die Natur aber nicht unbedingt ein Gewinn sein.
Der deutlich spürbare Anstieg von Menschen, die sich vermehrt draußen aufhalten, kann die Natur sehr stark belasten. Viele Menschen sind als Spaziergänger, Jogger oder mit dem Fahrrad unterwegs und nutzen so die Natur auf eine viel intensivere Weise als vor der Pandemie.
Wenn die Natur auf diese Weise als Lebensraum begriffen wird, der schützenswert ist, können die Menschen von der neu erwachten Liebe zur Natur und auch die Natur selber davon profitieren. Leider aber vergessen viele Menschen, dass Sie ihre Abfälle nicht in der Natur entsorgen, sondern zuhause in die Restmülltonne geben sollen.
In den Parks und in den Naherholungsgebieten und auch in unseren Wäldern hat der pandemiebedingte Abfall deutlich zugenommen.
Einwegmasken und jede Menge Einweg- und To-go-Verpackungen finden sich in großer Zahl in der freien Natur wieder.

Werfen Sie Ihre Masken, Taschentücher, Coffee-to-go Becher oder andere Abfälle nicht einfach so weg. Verpackungen sollten soweit als möglich verwertet werden. Andere Abfälle gehören in die Restmülltonnen oder in die öffentlichen Papierkörbe, aber niemals in die Natur.
Egal, ob einfacher Mund-Nasenschutz, die vielbenutzte FFP-2 Maske oder das simple Papiertaschentuch - alle werden vielerorts, ohne über die Folgen nachzudenken, weggeworfen.

Was macht die Masken in der Natur so gefährlich?

Die Masken bestehen aus Kunststoffgewebe, das sich nicht oder nur extrem langsam abbaut.
Sie liegen also über lange Zeit in der Natur herum. Ein besonderes Problem dabei ist, dass sich viele Tiere in den Maskenschlaufen verfangen und dadurch zu Tode kommen können. Das gilt übrigens auch für Plastiktüten und ähnliche Abfälle.

Wenn Sie also das nächste Mal wieder im Wald oder in den Feldern unterwegs sind, berücksichtigen Sie bitte die alte amerikanische Outdoorweisheit: Take back home what you brought and a little extra.

Lassen Sie also nichts im Wald zurück, als Ihre Fußabdrücke. Den Rest nehmen Sie wieder mit nach Hause und entsorgen ihn dort.

Und wenn Sie einen extra Müllbeutel auf Ihren Touren dabeihaben, können Sie jederzeit auch noch den ein oder anderen zurückgelassenen Abfall umweltfreundlich aufsammeln und in Ihrer Restmülltonne entsorgen.

Und noch ein Hinweis zum Schluss. Falls Sie mit Bello unterwegs sind: auch seine Hinterlassenschaften haben in Feld, Wald und Wiese nichts verloren. Ein kleiner Hundekotbeutel hilft auch hier.

Walter Schardt,
Abfallberater im Landratsamt

SemmlerDruck OHG
› Offsetdruck
› Digitaldruck
› Textildruck
› Werbetafeln
› Sportartikel
Bergstraße 23a
92358 Daßwang
Tel. (0 94 97) 90 21 22
Fax (0 94 97) 90 21 24
E-Mail: semmlerdruck@gmx.de
www.semmlerdruck.de

Seit 1973
Fachbetrieb für Bodenbeläge
FRANK
❖ Parkett ❖


• Parkettböden
• Linoleum
• Vinyl-Designbeläge
• PVC-Bodenbeläge
• Teppichböden
• Trockenestrich
• Treppenrenovierung
• Verlegeservice
earthwerks INFLOOR carpet-fashion BOEN Forbo Vorwerk
92358 Seubersdorf · Römweg 2
Telefon: 09497 854 · Fax: 09497 6411 · www.frankparkett.de

1000 Gold-Taler stärken Region

Die Unternehmergemeinschaft Seubersdorf (UGS) tut etwas für die Gewerbetreibenden. Auch die Kunden sollen von der Idee profitieren.

„Regionales stärken“ und Wertschöpfung vermitteln, unter diesem Motto hat die Unternehmergemeinschaft Seubersdorf mit ihrem Vorsitzenden Alwin Semmler und seinem Stellvertreter Albert Kurzendorfer ein neues Projekt ins Leben gerufen. „Ab sofort gibt es ein ideales Geschenk für unsere Bürger, von dem auch unsere Mitglieder profitiern“ erklärte Vorsitzender Alwin Semmler in Anwesenheit von A. Kurzendorfer und Kassier Andreas Frank.

Nachdem im vergangenen Jahr die im zweijährigen Turnus stattfindende Gewerbeschau ausfallen musste, machte sich die Vorstandschaft Gedanken, wie sie die Geschäftswelt in der Großgemeinde unterstützen könnte. Dabei kam man auf die Idee, Gutscheine zu vermarkten. Speziell für Seubersdorf wolle man die 10-Euro-Taler in Umlauf bringen. Das System ist ganz einfach, man kann die Münze mit dem Logo UGS 10 Euro Seubersdorf zum Preis von 10,- Euro bei Geschenke Wittl, Seubersdorf; Metzgerei Dess, Batzhausen und bei Semmler Druck in Daßwang käuflich erwerben. Sei es noch ein rechtzeitiges Muttertagsgeschenk von den Kindern, eine kleine Aufmerksamkeit zum Geburtstag oder statt eines Geschenkkorbes von Vereinen für ein Mitglied zur Gratulation.

„Nicht mehr zweckgebunden“

„Der Taler von zehn Euro kann dann in einem unserer Mitgliedsbetrieben beim Kauf eingelöst werden“, betont Albert Kurzendorfer.

Die Unternehmergemeinschaft hat derzeit 54 Mitglieder. Man sei als Beschenkter nicht mehr zweckgebunden, wie bei einem herkömmlichen Gutschein, wo man den Wert nur direkt dort einlösen kann, wo er ausgestellt wurde. „Vielleicht braucht der Beschenkte aber gerade kein neues Geschirr, sondern hätte sich über ein Essen mehr gefreut“, ergänzt Andreas Frank. Damit sei die Freude bei allen Beteiligten gleich groß. Der Überbringer der Talers weiß, dass dem Beschenkten alle 54 Türen offen stehen. Frank ist überzeugt, dass viele zweckgebunden Gutscheine in irgendwelchen Schubläden schlummern und nicht eingelöst werden. Das falle also mit der 10-Euro-Aktion der Unternehmergemeinschaft jetzt weg. Damit die Münze nicht einfach wie ein Geldstück den Besitzer wechselt, gibt es diese oder auch mehrere Taler in einem Säckchen, das nicht extra berechnet wird.

1000 Taler in Gold hat man herstellen lassen. Bereits in der Vorbereitungsphase hat Vorsitzender Semmler



10 Euro Taler können gekauft werden bei:

- **Geschenke Wittl / Postfiliale**
- **Metzgerei Dess**
- **Semmler Druck**

auch von Geschäften die nicht Mitglied in der Unternehmergemeinschaft sind, Rückmeldung bekommen, dass sie aufgrund der 10-Euro-Taler-Aktion beitreten werden. Der Wert von zehn Euro bleibe ja immer erhalten, man könne als Geschäftsinhaber den Taler auch gleich wieder als Zahlungsmittel weiterverwenden oder bei Geschenke Wittl, der Metzgerei Dess oder Semmler Druck wieder umtauschen.

Aufkleber werden verteilt.

Ab sofort sind die 10-Euro-Taler an den Verkaufstellen zu erwerben, und können bei den Mitgliedsbetrieben eingelöst werden. Damit der Kunde gleich weiß, wo der 10-Euro-Taler willkommen ist, verteilte A. Semmler Aufkleber, die an der Eingangstür der Geschäfte, des Einzelhandel und der Gastronomie darauf hinweisen.

Wer der Unternehmergemeinschaft beitreten möchte, kann sich eine Beitrittserklärung von **www.ug-seubersdorf.de** herunterladen.

Auf der Homepage gibt es eine Liste der Mitglieder, welche die Branchen von Bau bis Versicherung abdecken. Gegründet wurde die Unternehmergemeinschaft im Jahr 1996.

Besuchen Sie uns im Internet:
www.ug-seubersdorf.de

Versicherungsbüro
Berthold Anders e.K.
Versicherungen · Finanzkonzepte · Immobilien
Nürnberger Straße 8
92358 Seubersdorf
Tel. 09497/901010 - Fax 901019
info@agentur-anders.de
www.agentur-anders.de
Geänderte Bürozeiten: Mo. - Fr. 8.30 - 12.00 Uhr, Di. u. Do. 14.00 - 17.00 Uhr
„Zunächst sagte ich der Polizei, ich sei nicht verletzt, aber als ich den Hut abnahm bemerkte ich den Schädelbruch“!
Stilblüten und Zitate aus der Kundenkorrespondenz

Grundschule und Mittelschule Seubersdorf

Klasse2000-Patenschaft für Grundschule Seubersdorf

Kinder sollen gesund und selbstbewusst aufwachsen. Die AOK in Neumarkt unterstützt dabei mit Patenschaften für das Präventionsprogramm Klasse2000. 48 Kinder der Klassen 1a und 1b der Grundschule Seubersdorf dürfen am Schulprogramm Klasse2000 mitmachen. Das Programm wurde jetzt mit der Übergabe der Patenschaftsbestätigung durch Gerhard Lindner,Direktor bei der AOK in Neumarkt an den Schulleiter Markus Eigenstetter gestartet. Ziel des umfassenden Präventionspro-grammes ist es, bei den Mädchen und Buben frühzeitig wichtige Gesundheits- und Lebenskompe-tenzen zu fördern und ihnen ein gesundes, starkes und selbstbewusstes Aufwachsen zu ermöglichen. „Trotz Corona und den damit einhergehenden Beschränkungen bietet Klasse2000 passgenaue Lösungen, so dass die Kinder auch während eines Unterrichts unter besonderen Hygienemaßnahmen das Thema ‚Gesundheit' für sich entdecken können", so Gerhard Lindner. Die Gesundheitsförderer von Klasse2000 passen ihre Unterrichtseinheiten stets den jeweiligen Gegebenheiten vor Ort in Abstimmung mit den Lehrkräften an. Zudem können Lehrkräfte, Schüler und Eltern ergänzend zu den Unterrichtsvorschlägen und Begleitmaterialien zusätzlich die Lern-Website www.klaro-labor.de nutzen. Hier finden die Kinder Vorschläge für Bewegungspausen, Entspannungsgeschichten und weitere Tipps aus dem Klasse2000-Programm, die sie interaktiv und spielerisch bearbeiten können. „Mit dem von der AOK finanzierten Schulprogramm Klasse2000 können wir verstärkt und vor allem aktiv Gesundheitsförderung in den Stundenplan und in den Schulalltag integrieren", freut sich Kon-rektorin Heike Braun.

Klasse2000 ist das bundesweit größte Programm zur Gesundheitsförderung in der Grundschule. „Die AOK fördert in ganz Bayern zusammen mit den neuen 510 Patenschaften zukünftig über 1.800 Grundschulklassen mit insgesamt rund 39.000 Schülerinnen und Schülern im Rahmen des Schulprogramms Klasse2000", so Gerhard Lindner.
Das Programm startet stets in der ersten und endet nach der vierten Klasse. Pro Jahrgangsstufe fördert die AOK als größter Einzelpate im Freistaat bis zu zwei Klassen je Schule.



v.l.: Schulleiter Markus Eigenstetter, Konrektorin Heike Braun und AOK-Direktor Gerhard Lindner bei der Übergabe der Patenschaftsurkunde

Schüler zeigten Schreinertalent und fertigten individuelle Möbelstücke

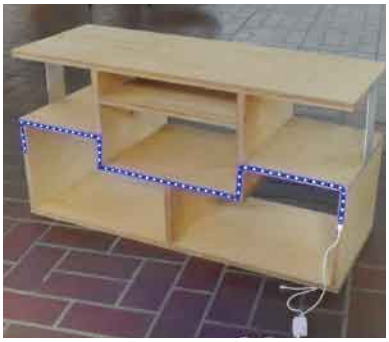

Ein „Projekt nach dem Prinzip einer vollständigen Handlung durchführen", so heißt es im Lehrplan in Technik. Nach diesem Prinzip entschieden sich die Schülerinnen und Schüler der M10a und M10b für den Bau eines Möbelstücks. Zu dieser „vollständigen Handlung" gehören Projektplanung, -durchführung, -präsentation und -reflexion. Somit machten sich die Schüler ans Werk und überlegten, welches Möbelstück sie anfertigen möchten. Es wurde im Internet recherchiert, Wohnecken zuhause inspiziert und ausgemessen. Zudem mussten sie sich entscheiden, welches Material sie verwenden und nach aufgestellten Kriterien verarbeiten. Zuerst erstellten sie eine Skizze, später einen Plan mit Materialliste zu ihrem Möbelstück. Außerdem fertigten sie dazu ein Modell aus Pappe an.
In einem Kurzreferat stellten sie das Modell vor und erklärten den Arbeitsablauf und welche Materialverbindungen sie anwenden werden. Vorwiegend entschieden sich die SuS für eine versteckte Dübelung. Nachdem alles geklärt war, besorgten die SuS ihre Materialien mit ihren Eltern. In mehreren Schulwochen (leider mit Unterbrechungen wegen der Pandemie) erstellten sie ihre Möbelstücke, die in der Schule nach Fertigstellung in der Aula stolz präsentiert wurden. (bb)

„Parcour" – ein abenteuerlicher Sportunterricht



Sportunterricht in Pandemiezeiten gestaltet sich schwierig, denn auch in der Turnhalle müssen Masken getragen und Abstände eingehalten werden. Trotzdem sind Sport und Bewegung für die Kinder wichtig, gerade in einer Zeit, in der sie viel zuhause sind und am Computer sitzen. Phantasie und Kreativität sind gefragt, um einen abwechslungsreichen Unterricht zu gestalten. Schulleiter und Sportlehrer Markus Eigenstetter hatte die Idee, mit den Jungen der 7. Klassen in der Turnhalle die Trendsportart „Parcour" anzubieten.
Bei „Parkour", geht es darum, möglichst schnell und effizient Hindernisse zu überwinden. Dabei kann man dies überall machen, ob nun in der Natur oder mitten in der Stadt. Unsere Hindernisse stehen in der Turnhalle und es ist eine moderne und motivierende Form des „Turnens" an Geräten.
Dabei geht es nämlich um Überwindung, akrobatische Bewegungen, Kondition und Vertrauen. Auch die Kreativität der Schüler wird gefördert. Man baut Hindernisse mit Turngeräten auf, legt Matten aus und nach dem Aufwärmen kann es losgehen. Man braucht Mut und man muss sich überwinden bei einigen Hindernissen oder auch, wenn man von einem höheren Plateau herunterspringen und dann mit einer Schulterrolle abrollen soll. In den Parkour fließen auch Turnelemente mit ein und man braucht Kondition, da manches nicht so einfach ist, wie es aussieht. (me)

WIR SIND NM-ARGE 10!

NM | Arge 10
Der östliche Landkreis – Eine starke Allianz!

LIEBE MITBÜRGERINNEN UND MITBÜRGER

wir freuen uns über die hohe Beteiligung am Regionalbudget 2021, einer Förderoption des Amtes für Ländliche Entwicklung. Folgende elf Kleinprojekte (Projektname, Projektträger) wurden vom Entscheidungsgremium ausgewählt und erhalten eine Förderung:

1. Gstanzl-Radln & Gstanzl-Wandern, Berg
2. Generationenübergreifende Freizeitanlage, Velburg
3. Meditativer Wanderweg, Parsberg
4. Lehrbienenstand für alle, Imkerverein Traunfeld
5. Beachvolleyballplatz, TV 1897 Velburg
6. E-Bike-Ladeschrank am Rathaus, Dietfurt
7. Auszeit am Frauenbach, Velburg
8. Umkleidekabinen Bad Großbissendorf, Hohenfels
9. Bauernmarkt am Stadtplatz, Velburg
10. E-Ladestation für Pkws, Breitenbrunn
11. Wanderwege um Hohenfels, Hohenfels

Wir wünschen den Kleinprojektträgern gutes Gelingen!
Ihr Team der ILE NM-Arge 10



Foto: Markt Lupburg

Diesmal im Profil: Markt Lupburg

Die Marktgemeinde Lupburg gehört mit derzeit ca. 2.450 Einwohnern zu den kleineren Gemeinden im Landkreis Neumarkt i.d.OPf. und liegt idyllisch auf einem Jurakegel über dem **Tal der Schwarzen Laber**. Die Lupburger sind sehr stolz auf die **über 1000jährige Geschichte**: der **vollständige Wiederaufbau der mittelalterlichen Burganlage**, die nun u.a. das Rathaus beherbergt und die zahlreichen aufwändig sanierten Häuser im **historischen Ortskern** zeugen von der Liebe zur ihrem Ort. Die Entstehungszeit der befestigten Anlage dürfte in das 10. Jahrhundert datiert werden: der hoch aufragende Felsen war für eine Burg wie geschaffen. Eine Ansiedlung im Schatten der Burg ist wohl zeitgleich erfolgt. Im 11. und 12. Jahrhundert gab es Erweiterungen und Verstärkungen der Verteidigungsanlagen, angepasst an die Macht und an die Bedeutung des Lupburger Geschlechts. Die aufgefundene **romanische Fenstersäule** sowie die **glasierten Dachziegel** sind ein augenfälliger Beleg dafür. Am Marktplatz im Ortskern fanden zur damaligen Zeit bedeutende Märkte für Bauern, Handwerker und Händler statt. Die Marktrechte bekam Lupburg im Jahre 1586 verliehen. Der „Lupburger“ ist unzertrennbar mit „seiner“ Burg verbunden: als prägendes Element des Orts- und Landschaftsbildes, als Bauwerk von herausragender baugeschichtlicher und städtebaulicher Bedeutung und als Symbol der historischen Eigenständigkeit. Die Ergebnisse der Ortsentwicklung wurden beim 21. Bundeswettbewerb „Unser Dorf soll schöner werden, unser Dorf hat Zukunft“ in Bayern mit einer **GOLD-Medaille**, auf Bundesebene mit einer **BRONZE-Plakette** und **2006 mit dem Europäischen Dorferneuerungspreis** ausgezeichnet. Im gleichen Jahr erhielt Lupburg den Ehrenpreis vom Bundesverband der deutschen Straßenbauingenieure und 2018 die Bayerische Denkmalschutzmedaille für besondere Dienste.

Berg Breitenbrunn Dietfurt Hohenfels Lauterhofen Lupburg Parsberg Pilsach Seubersdorf Velburg

BRK-Mitgliederversammlung mit Neuwahl des Kreisvorstandes

Die ehrenamtlichen BRK-Gliederungen des Jugendrotkreuzes und der Wasserwacht haben ihre Wahlen für die höchsten Führungskräfte auf Kreisebene bereits abgeschlossen:



Die Wasserwacht bestätigten Mirko Stüdemann als Vorsitzenden im Amt und Winfried Fügl sowie Christoph Herbaty als Vize, das Jugendrotkreuz mit der neuen Leiterin der Jugendarbeit Jasmine Regensburger und Raphaela Mürbeth sowie Corinna Bogner als Stellvertreterinnen.

Am vergangenen Wochenende folgten die Bereitschaften und die restlichen Vorstandsmitglieder am Folgetag der alle vier Jahre stattfindenden BRK-Mitgliederversammlung. Aufgrund der aktuellen Lage fand diese coronakonform im klein Kreis in der kleinen Jurahalle statt und wurde online übertragen.

Die Wahl brachte folgende Ergebnisse:
Mit großer Mehrheit wurde Landrat Willibald Gailler als alter und neuer BRK-Vorsitzender im Amt bestätigt. Sein 1. Stellvertreter ist wieder Bürgermeister Josef Bauer aus Parsberg. 2. Stellvertreter wurde erneut Oberbürgermeister Thomas Thumann. Als neuer Chefarzt ist Dr. Thomas Kestler im Amt, sein neuer Stellvertreter ist Dr. Michael Janka. Als Schatzmeister wurde Sparkassenvorstandsmitglied Matthias Wittmann bestätigt, ebenso wie sein Stellvertreter, Kreiskämmerer Johann Ried. Auch neu in die Kreisvorstandschaft wurde als Justiziar Amtsgerichtsdirektor Hans-Christoph von Taysen gewählt.

Die Wahl zur Kreisbereitschaftsleitung am vergangenen Samstag brachte noch kein eindeutiges Ergebnis, so dass eine Stichwahl erforderlich ist.

Als Haushaltsausschussmitglieder wurden gewählt:
Freihart Christian, Hacker Daniel, Herbaty Christoph, Hien Florian, Pickl Peter, Schmid Martina und Wolfsteiner Erwin.

Die drei Ersatzmitglieder des Haushaltsausschusses sind Ehrnsberger Katrin, Gehr Siegfried, Zoch Michaela.

Die Wahl der Delegierten und Ersatzdelegierten zur BRK-Bezirks- und Landesversammlung stand ebenso auf der Tagesordnung.

Bei der Mitgliederversammlung erstattete der Vorsitzende, Landrat Willibald Gailler, seinen Geschäftsbericht, der Schatzmeister Matthias Wittmann den Finanzbericht. Ebenso gab es einen Bericht des Haushaltsausschusses. Die gute Zusammenarbeit der Hilfsorganisationen im Landkreis wurde von Polizeioberrat Michael Danninger, der auch stellvertretend für die Hilfsorganisationen das Grußwort sprach, gelobt.



Foto: Maier S., BRK

(v.l.n.r.: Vertreter der Kreiswasserwacht, des JRK, der Bereitschaften, Amtsgerichtsdirektor Hans-Christoph von Taysen, Dr. Michael Janka, BRK Kreisgeschäftsführer Klaus Zimmermann, Vertreter des Wahlausschusses)

Anzeigenpreise:

	schwarz/weiß	farbig
1/1 Seite	100,- €	200,- €
	187 x 265 mm	
1/2 Seite	65,- €	120,- €
	187 x 130 mm	
1/3 Seite	45,- €	90,- €
	187 x 85 mm	
1/4 Seite	35,- €	75,- €
	90 x 130 mm	
1/6 Seite	27,- €	62,- €
	90 x 90 mm	
1/8 Seite	20,- €	50,- €
	90 x 65 mm	

Kleinanzeige: 8,- €
vorgenannte Preise
zuzügl. Mehrwertsteuer und
evtl. anfallender Satzkosten!

Anzeigenannahme:
Semmler Druck
Bergstr. 23a · 92358 Daßwang
Tel. (0 94 97) 90 21 22
mail: at@semmlerdruck.de

Letzter Abgabetermin Juni-Ausgabe:
Mittwoch, 02. Juni 2021

Erscheinungstermin:
Samstag, 12. Juni 2021

Gewusst ...

Viel Brauchtum war mit dem Fest Christi Himmelfahrt verbunden. So durfte an diesem „Auffahrtstag“ nur Fleisch von Geflügel, also fliegendes Fleisch, gegessen werden. In Erinnerung an diese Tradition wird in manchen Gegenden zu Himmelfahrt das Gebäck in Vogelform gebacken.

Pfarrei Seubersdorf
der **Partnerschaftsverein**
Seubersdorf-Kirchdorf-Krems
und die **SPD Seubersdorf**
sammlen am:

Samstag, 12. Juni 2021
ab 8.00 Uhr

in der Gemeinde Seubersdorf:

Kleider
Bekleidung - Kinder-Babysachen - Woll- u. Strickwaren
Haushalts- u. Bettwäsche

Schuhe
paarweise bebündelt

Papier
Zeitungen - Illustrierte - Telefonbücher - Kataloge - Bücher

Wichtiger Hinweis:
Die Nachfrage nach Altkleidern schwindet immer mehr und die Abnehmer legen immer mehr Wert auf dei Qualität der Altkleider. Die Textilien sollen, so weit wie möglich, in den vorgesehenen Sammelsäcken verpackt werden. Kleider in gelben, schwarzen und blauen Säcken, Einkaufstüten und Kartons werden meist automatisch als Müll angesehen und dies führt zu Reklamationen. Um die Qualität zu steigern und um Preisabzüge zu vermeiden sollen die vorgesehenen Sammelsäcke verwendet werden.
Sollten noch Säcke benötigt werden, liegen ab Ende Mai welche in den Kirchen aus.

Vielen Dank für Ihr Verständnis und Ihre Unterstützung.
SPD, Partnerschaftsverein
und Pfarrgemeinderat Seubersdorf.

Legen Sie am Abholtag bis 8.00Uhr die Spenden gut sichtbar an den Straßenrand.
Bei schlechtem Wetter bitte abdecken.
Wir holen alles sicher ab!

Bei Fragen rufen Sie bitte:

09497 - 949414 oder 0171 - 1277916
oder 0151 - 10091963

Eine Überdachung aus Stahl und Glas

schützt vor Wind, Wetter und praller Sonne!

- komfortabel
- pflegeleicht
- wertbeständig



Wir beraten Sie gerne:

Albert Kurzendorfer
Metallbau · Spenglerei GmbH
Dorfstr. 1 · Seubersdorf · Tel. 09497/90055
www.akurzendorfer.de

Öffnungszeiten des Rathauses
Schulstraße 4 · 92358 Seubersdorf
E-Mail: info@seubersdorf.de
Internet: www.seubersdorf.de
Mo., Di., Mi. u. Fr. 08.00 bis 12.00 Uhr
Donnerstag 08.00 bis 12.00 Uhr
und 14.00 bis 18.30 Uhr
und täglich nach Vereinbarung

Rufnummern der Gemeinde
Rathaus	Tel. 0 94 97 / 9 41 96-0
Bauhof	Tel. 0 94 97 / 63 27
Kläranlage	Tel. 0 94 97 / 13 55
Schule Seubersd.	Tel. 0 94 97 / 3 45
Kiga St. Georg	Tel. 0 94 97 / 4 44
Kiga Haus Johannes Batzhausen	Tel. 0 94 97 / 14 90
Nachbarschaftshilfe	Tel. 01 71 / 777 18 00

Wasserwarte:
Gemeinde Seubersdorf
Klemens Mayer Tel. 01 60 / 96 93 81 02
Zweckverband Berching-Ittelhofener Gruppe
Tel. 0172 / 8 16 99 44
Eichlberger Gruppe 0160 / 3 68 51 48
Zweckverband der Wasserversorgungsgruppe Laber-Naab 0170 / 4 34 55 05

Klärwärter:
Thomas Lang Tel. 0 94 97 / 13 55

Deponiewärter:
Georg Nutz Tel. 0 94 97/8 73
Helmut Weigl Tel. 0 94 97/12 47

Deponie Waldhausen:
Freitag 13.00 - 17.00 Uhr
und nach telefonischer Vereinbarung!

Wertstoffhof Seubersdorf
01. April - 30. September
Mittwoch 18.00 – 20.00 Uhr
Samstag 09.00 – 12.00 Uhr

Rufbus Nummer 588: Tel. 0800 6065600

Nächste Abfuhr Papiertonne:
OT Seubersdorf, Batzhausen, Frischgrün, Klingelmühle, Krappenhofen (südl. der Bahnlinie), Waldhausen, Willmannsdorf **07.05.** / **09.06.2021**

OT Daßwang, Eichenhofen, Freihausen, Gastelshof, Haag, Ittelhofen, Krappenhofen (nördl. der Bahnline), Neuhausen, Riedhof, Schnufenhofen, Wachtlhof, Waldkirchen, Winn, Wissing **05.06.2021**

Nächste Abfuhr Gelber Sack:
Batzhausen, Frischgrün, Klingelmühle, Waldhausen, **11.05.** / **25.05. u. 09.06.2021**

Seubersdorf, Krappenhofen, Neuhausen, Schnufenhofen, Eichenhofen + Kläranlage, Gastelshof, Haag, Ittelhofen, Freihausen, Waldkirchen, Riedhof, Wissing, Daßwang, Willmannsdorf, Wachtlhof **10.05.** / **25.05. u. 08.06.2021**

OT Winn **12.05.** / **26.05. u. 08.06.2021**

IHR WOLLT EIN UNABHÄNGIGES HAUS VOM EFFIZIENZHAUS 40 EXPERTEN?

FISCHERHAUS
Mit Liebe bauen.





Unsere Mehrwerte für Sie:
- Probewohnen
- Höchste Fördergelder
- Inkl. Küchenstudio
- Werksbesichtigung
- und vieles mehr

www.fischerhaus.de

„Macht einen Termin mit mir aus und lasst euch professionell beraten!“



immovative
nachhaltig leben

Studio Oberpfalz

Hauptstr. 54, 92358 Batzhausen
09497 9494 746
info@immovative.de
www.immovative.de

Andreas Kellermeier und sein Team stellen euch gerne eure nachhaltigen Optionen mit unseren Partnern **FischerHaus** und **enersol** vor.

enersol
sonnenKraftwerke

10 Jahre
2009 - 2019

ENERGIEZUKUNFT
+ = JETZT

Wir sind ein führender, expandierender Anbieter ganzheitlicher, zukunftsorientierter und unabhängiger Energieversorgungs-Lösungen in Süddeutschland mit dem Schwerpunkt Baden Württemberg und Bayern, und als Teil der sonnenGruppe, des Marktführers für intelligente Stromspeicher, einer der umsatz- und wachstumsstärksten Energiesystem-Experten.

Mit unseren sonnenKraftwerken leisten wir einen aktiven Beitrag für die Energiezukunft und verbinden die Tradition und die Werte der Marke **enersol** mit innovativen Technologien und Nachhaltigkeit. Starten Sie mit uns in Ihre Unabhängigkeit, holen Sie sich die Energieversorgung der Zukunft nach Hause und werden auch Sie Teil von etwas Besonderem.

Andreas Kellermeier, unser Energieexperte in der Oberpfalz, erstellt Ihnen gerne maßgeschneiderte Konzeptlösungen für Ihre persönliche Energie-Revolution.