MITTEILUNGSBLATT

GEMEINDE SEUBERSDORF i.d.OPf.

SEITE 12
Eis fürs Ehrenamt

SEITE 19
Tanzkursabschlussball der neunten Klassen

SEITE 24
First Responder Zufahrt bitte freihalten



Bild: Vera Gabler

Tag der offenen Tür - Feuerwehr Seubersdorf

JUNI 2026

Ausgabe Nr. 256

22. Jahrgang

seubersdorf.de

Seubersdorf in der Oberpfalz

@gemeinde_seubersdorf_idopf

Heimat Info

Scan mich


Wir wachsen weiter
mit Dir an unserer Seite!
MAX BÖGL
Industriemechaniker (m/w/d)
Instandhaltung und Anlagenbau
Hallenkranfahrer (m/w/d)
Schichtführer (m/w/d)
Facharbeiter (m/w/d)
Qualitätssicherung
Anlagenführer (m/w/d)
Roboterschweißzellen/ Gewinderollanlage/
Mattenschweißanlage
Jetzt informieren unter:
karriere.max-boegl.de
#DasTeambrauchtdich
mbakademie
Max Bögl Unterstützungsfonds
Maxfit
BÖGLER WERDEN
Einführungs-programm
Team Event
Mitarbeiter-rabatte


SCHWARZACH
BEZUGSFERTIG
ZENTRALE & RUHIGE LAGE IN NEUMARKT
nur noch wenige Wohnungen zur Eigennutzung oder Kapitalanlage frei
• gut vermietete 2-Zimmer-Wohnung im EG mit ca. 64 m² Wohnfläche und Gartenanteil zur Kapitalanlage
• 3-Zimmer-Wohnung im EG mit ca. 77 m² Wohnfläche und Gartenanteil
• 4-Zimmer-Wohnung im 1. OG mit ca. 96 m² Wohnfläche und Balkon
Provisionsfreier Verkauf direkt vom Bauträger
MAX BÖGL
Fortschritt baut man aus Ideen.
Schwarzachweg 7a, 7b
92318 Neumarkt
Tel. 09181/909-13125
www.schwarzach7.de

VORWORT DES BÜRGERMEISTERS

LIEBE MITBÜRGERINNEN UND MITBÜRGER,

die Ferien rund um Pfingsten wurden von vielen Familien genutzt, um sich eine wohlverdiente Verschnaufpause zu genehmigen. Gleichzeitig haben einige Vereine die sommerlichen Tage genutzt, um eine Reihe von schönen Veranstaltungen für Jung & Alt auf die Beine zu stellen. Gleichzeitig hat mit der Kirwa Schnufenhofen die diesjährige Saison unserer Kirchweihen begonnen. Es ist jedes Jahr aufs Neue beeindruckend, wie viele Veranstaltungen in den Sommermonaten rein ehrenamtlich organisiert werden – herzlichen Dank hierfür!

In der letzten Gemeinderatssitzung wurden unsere sechs neuen Gemeinderätinnen und Gemeinderäte vereidigt und damit hat die Legislaturperiode 2026 – 2032 begonnen. Ein starkes Zeichen für den Zusammenhalt unseres Gremiums waren auch die einvernehmlichen Wahlen des zweiten Bürgermeisters Thomas Meier und des dritten Bürgermeisters Daniel Götz. Beiden möchte ich herzlich zur Wahl gratulieren und mit diesem gelungenen Start freue ich mich besonders auf die künftige enge Zusammenarbeit.

Neben einer Reihe von Bauanträgen wurden außerdem die Ausschreibungsunterlagen für den Innenbereich der zukünftigen Zahnarztpraxis in der Regensburger Straße 8 vom Gemeinderatsgremium beschlossen. Einstimmig wurde dem ASV Batzhausen ein Zuschuss in Höhe von 13 Prozent genehmigt, um die Wiederherstellung der Tennisplätze 3 und 4 zu unterstützen.

Ein Anliegen aus den Frauentreffen der Gleichstellung war die Einführung einer digitalen Sprechstunde. Dieser Idee komme ich gerne nach. Künftig können jeden Donnerstag auch digitale Sprechstunden gebucht werden, um so mehr Flexibilität zu ermöglichen. Das persönliche Gespräch vor Ort ist mir natürlich nach wie vor wichtig.

Ich wünsche allen Bürgerinnen und Bürgern einen guten Monat Juni! Ich bin sehr gerne Ihr Bürgermeister!



Herzlichst Ihr

Andreas Steiner
Erster Bürgermeister

GEMEINDE
SEUBERSDORF
i.d.OPf.

Bürgermeistersprechstunde

bei Bürgermeister Andreas Steiner

Jeden Donnerstag von 16:00 bis 18:00 Uhr im Rathaus Seubersdorf.

Ab jetzt auch digital möglich !

Bitte melden Sie sich vorab unter Angabe Ihres Anliegens an:
Telefonisch unter 09497 / 9419622
oder per E-Mail an thumann.karin@seubersdorf.de

ÖFFENTLICHE GEMEINDERATSSITZUNG

GEMEINDE SEUBERSDORF I.D.OPF. VOM 21. MAI 2026
- BESCHLUSSPROTOKOLL -

Siehe auch
-> Beschlussprotokoll im Internet unter www.seubersdorf.de dort unter „Ratsinformationssystem"
sowie die
-> Berichtserstattungen in den Tageszeitungen „MZ", „NZ" & „NN"

1. VEREIDIGUNG DER NEUGEWÄHLTEN EHRENAMTLICHEN GEMEINDERATSMITGLIEDER

Sachverhalt

Erster Bürgermeister Andreas Steiner begrüßte den neugewählten Gemeinderat in der kommunalen Wahlperiode 2026 bis 2032 und hielt eine Eingangsrede.
Alle neugewählten Gemeinderatsmitglieder sind in der ersten nach ihrer Berufung stattfindenden öffentlichen Sitzung gemäß Art. 31 Abs. 4 GO in feierlicher Form zu vereidigen.

Erster Bürgermeister Andreas Steiner benannte die neugewählten sechs ehrenamtlichen Gemeinderatsmitglieder und bat sie nach vorne zu kommen.

1. Bogner Julia (SPD/PARTEILOS)
   Seubersdorf i.d.OPf.
2. Ehrensberger Korbinian (JB)
   Daßwang
3. Geitner Magdalena (SPD/PARTEILOS)
   Willmannsdorf
4. Gottschalk Lisa (FW/PWG)
   Batzhausen
5. Kühnlein Bettina (SPD/PARTEILOS)
   Waldkirchen
6. Wolf Daniel (ZWG Eichenhofen)
   Eichenhofen

Den Eid nahm der Erste Bürgermeister Andreas Steiner ab.
Die Eidesformel nach Art. 31 Abs. 4 Satz 2 GO lautet:
„Ich schwöre Treue dem Grundgesetz für die Bundesrepublik Deutschland und der Verfassung des Freistaates Bayern. Ich schwöre, den Gesetzen gehorsam zu sein und meine Amtspflichten gewissenhaft zu erfüllen. Ich schwöre, die Rechte der Selbstverwaltung zu wahren und ihren Pflichten nachzukommen, so wahr mir Gott helfe."

Alle neugewählten Gemeinderatsmitglieder sprachen die Eidesformel und sind somit vereidigte Gemeinderatsmitglieder der Gemeinde Seubersdorf i.d.OPf. in der kommunalen Wahlperiode 2026 bis 2032.

2. BESCHLUSSFASSUNG ÜBER DIE ANZAHL DER WEITEREN BÜRGERMEISTER/-INNEN

Beschluss

Der Gemeinderat beschließt, für die kommunale Wahlperiode 2026 bis 2032, einen 2. und 3. Bürgermeister zu wählen.

Abstimmungsergebnis: 20 : 0

3. WAHL DER/DES ZWEITEN BÜRGERMEISTERIN/ BÜRGERMEISTERS

Sachverhalt

Für die Wahl der/ des 2. Bürgermeisterin/ Bürgermeisters bat Erster Bürgermeister Andreas Steiner um Vorschläge.
GR Betz schlug GR Meier als 2. Bürgermeister vor.
Weitere Vorschläge wurden nicht vorgebracht.

Die geheime Wahl zur/ zum 2. Bürgermeisterin/ Bürgermeister ergab folgendes Ergebnis:
- 20 Stimmzettel wurden abgegeben
- 20 Stimmen entfielen auf GR Meier

Somit ist Herr Gemeinderat Thomas Meier zum 2. Bürgermeister in der kommunalen Wahlperiode 2026 bis 2032 gewählt.

Erster Bürgermeister Andreas Steiner fragte sodann Herrn Gemeinderat Thomas Meier, ob er die Wahl zum 2. Bürgermeister annimmt. Herr Gemeinderat Thomas Meier nahm die Wahl an und bedankte sich für das Vertrauen.

4. WAHL DER/ DES DRITTEN BÜRGERMEISTERIN/ BÜRGERMEISTERS

Sachverhalt

Für die Wahl der/ des 3. Bürgermeisterin/ Bürgermeisters bat Erster Bürgermeister Andreas Steiner um Vorschläge.
GR Schmid schlug GR Götz als 3. Bürgermeister vor.
Weitere Vorschläge wurden nicht vorgebracht.

Die geheime Wahl zur/ zum 3. Bürgermeisterin/ Bürgermeister ergab folgendes Ergebnis:
- 20 Stimmzettel wurden abgegeben
- 19 Stimmen entfielen auf GR Götz
- 1 Stimme war ungültig (leerer Stimmzettel)

Somit ist Herr Gemeinderat Daniel Götz zum 3. Bürgermeister in der kommunalen Wahlperiode 2026 bis 2032 gewählt.

Erster Bürgermeister Andreas Steiner fragte sodann Herrn Gemeinderat Daniel Götz, ob er die Wahl zum 3. Bürgermeister annimmt. Herr Gemeinderat Daniel Götz nahm die Wahl an und bedankte sich für das Vertrauen.

5. VEREIDIGUNG DER GEWÄHLTEN WEITEREN BÜRGERMEISTER/-INNEN

Sachverhalt

Erster Bürgermeister Andreas Steiner benannte die neugewählten weiteren Bürgermeister und bat sie nach vorne zu kommen.

2. Bürgermeister Herr Gemeinderat Thomas Meier
3. Bürgermeister Herr Gemeinderat Daniel Götz

Den Eid nahm der Erste Bürgermeister Andreas Steiner ab.
Die Eidesformel nach Art. 27 Abs. 1 Satz 2 KWBG lautet:
„Ich schwöre Treue dem Grundgesetz für die Bundesrepublik Deutschland und der Verfassung des Freistaates Bayern, Gehorsam den Gesetzen und gewissenhafte Erfüllung meiner Amtspflichten, so wahr mir Gott helfe."

Alle neugewählten weiteren Bürgermeister sprachen die Eidesformel und sind somit vereidigte 2. Bürgermeister und 3. Bürgermeister der Gemeinde Seubersdorf i.d.OPf. in der kommunalen Wahlperiode 2026 bis 2032.



Glasfaserausbau in Seubersdorf

Glasfaser-Netz für Seubersdorf: Schnell, stabil, zukunftssicher

Aktuell laufen die Arbeiten zum Ausbau des hochmodernen Glasfaser-Netzes in Seubersdorf auf Hochtouren. Damit können rund 2.640 Haushalte und Unternehmen einen direkten Glasfaser-Anschluss bis in die Wohn- oder Geschäftsräume erhalten.

Die Arbeiten zur Verlegung des Netzes und der Anschlüsse werden in Kooperation zwischen der LNI GmbH und der Telekom durchgeführt, die beim Glasfaser-Ausbau bereits in vielen Orten zusammenarbeiten.

Die LNI GmbH ist aktuell bereits im Bau der Glasfaser bis in Ihre Wohnung. Voraussetzung hierfür ist, dass Sie sich im Ausbaugebiet befinden und der Verlegung zugestimmt haben. Die Zustimmung hierfür müssen Sie direkt bei der LNI erteilen. Informationen zur LNI unter www.lni.gmbh.

Glasfaser bietet viele Vorteile

Ein Internetzugang über Glasfaser ermöglicht Download-Geschwindigkeiten bis zu 1.000 MBit/s und bietet eine stabile Verbindung, auch wenn viele das Internet nutzen. So können z.B. mehrere Personen im Haushalt gleichzeitig Filme in HD streamen, im Home Office arbeiten, online spielen und Musik hören. Glasfaser eignet sich sehr gut für die Nutzung weiterer komfortabler Dienste, wie z.B. Magenta TV, dem Gesamtpaket der Telekom für Fernsehen und Streaming.

Schnell sein lohnt sich

Zur Nutzung des Glasfaser-Anschlusses ist die Buchung eines Glasfaser-Tarifs notwendig. Die Telekom bietet hierbei verschiedene Geschwindigkeiten an.

Gut zu wissen: Die Glasfaser-Tarife der Telekom bieten viel Bandbreite zum fairen Preis. Dabei profitieren Sie mit Glasfaser auch von einer hohen Upload-Geschwindigkeit. Diese entspricht immer der Hälfte der gebuchten Download-Geschwindigkeit. Außerdem sind in den Glasfaser-Tarifen alle Gespräche ins deutsche Fest- und Mobilfunknetz bereits inklusive.

Und so einfach geht der Wechsel

Eine kurze Online-Abfrage über telekom.de/glasfaser zeigt, ob Ihre Adresse im Ausbaugebiet liegt. Gehört sie dazu, können Sie den Glasfaser-Tarif mit der gewünschten Geschwindigkeit buchen.

Der Wechsel von einem anderen Anbieter zur Telekom ist mit dem kostenfreien Wechsel-Service sehr einfach möglich. Die Telekom führt die Kündigung beim bisherigen Anbieter durch und stellt Ihren Anschluss zeitgerecht um.

Ihre Adresse ist noch nicht dabei?

Falls Sie an Ihrer Adresse noch keinen Glasfaser-Tarif buchen können, registrieren sie sich kostenlos auf telekom.de/glasfaser als Interessent*in. Sie werden benachrichtigt, sobald der Ausbau in Ihrem Adressengebiet geplant ist.

Mehr Informationen zur Buchbarkeit und zu den Tarifen der Telekom erhalten Sie:

- im Internet unter www.telekom.de/glasfaser
- **in folgendem Telekom/Partner-Shop:**
- Frank Computer; Regensburger Str. 55A, 92358 Seubersdorf
- Telekom Partner Parsberg; Dr.-Boecale-Str. 1, 92331 Parsberg
- **telefonisch kostenlos** unter 0800 22 66100 (Privatkunden) und 0800 330 6709 (Geschäftskunden)

6. ERLASS EINER GESCHÄFTSORDNUNG

Beschluss

Der Gemeinderat beschließt und erlässt für die kommunale Wahlperiode 2026 bis 2032 gemäß Art. 45 Abs. 1 GO die als Anlage zur Niederschrift beigefügte „Geschäftsordnung des Gemeinderates Seubersdorf i.d.OPf. (Geschäftsordnung - GeschO)".
Die Geschäftsordnung 2026 bis 2032 wird gemäß § 39 GeschO jedem Gemeinderatsmitglied bei der Ladung zur Gemeinderatssitzung im Juni 2026 in digitaler Form im Ratsinformationssystem (RIS) beigefügt.

Abstimmungsergebnis: 20 : 0

7. ERLASS EINER SATZUNG zur Regelung von Fragen des örtlichen Gemeindeverfassungsrechts (Hauptsatzung)

Beschluss

Der Gemeinderat beschließt und erlässt für die kommunale Wahlperiode 2026 bis 2032 die als Anlage zur Niederschrift beigefügte „Satzung zur Regelung von Fragen des örtlichen Gemeindeverfassungsrechts (Hauptsatzung)".
Die Satzung wird analog § 39 GeschO jedem Gemeinderatsmitglied bei der Ladung zur Gemeinderatssitzung im Juni 2026 in digitaler Form im Ratsinformationssystem (RIS) beigefügt.

Abstimmungsergebnis: 20 : 0

8. BILDUNG UND BESETZUNG VON AUSSCHÜSSEN

Sachverhalt

Aufgrund der errechneten Sitzverteilung erfolgte die Ausschussbesetzung nach dem jeweiligen Vorschlagsrecht der Parteien/ Wählergruppen:

- Vorschlag der CSU durch GR Götz: GR Schmid (CSU)
- Vorschlag der CSU durch GR Götz als Stellvertreter: GR Kohl (CSU)
- Vorschlag der FW/PWG durch GR Meier: GR Bußmann (CSU)
- Vorschlag der FW/PWG durch GR Meier als Stellvertreter: GR Tannenberger (JB)
- Vorschlag der SPD/PARTEILOS durch GR Schlierf: GRin Gottschalk (FW/PWG)
- Vorschlag der SPD/PARTEILOS durch GR Schlierf als Stellvertreter: GR Betz (FW/PWG)

Zum Vorsitzenden des Rechnungsprüfungsausschusses wurde durch GR Bußmann Herr Gemeinderat Stefan Schmid vorgeschlagen.

Beschluss 1

Beschluss zur Besetzung des Rechnungsprüfungsausschusses:
Der Gemeinderat beruft in den Rechnungsprüfungsausschuss folgende Gemeinderatsmitglieder:

1. GR Schmid (CSU)
2. GR Bußmann (CSU)
3. GRin Gottschalk (FW/PWG)

Abstimmungsergebnis: 20 : 0

Beschluss 2

Beschluss zur Besetzung der Stellvertreter des Rechnungsprüfungsausschusses:
Der Gemeinderat beruft in den Rechnungsprüfungsausschuss als Stellvertreter folgende Gemeinderatsmitglieder:

1. GR Kohl (CSU)
2. GR Tannenberger (JB)
3. GR Betz (FW/PWG)

Abstimmungsergebnis: 20 : 0

Beschluss 3

Beschluss zum Vorsitz im Rechnungsprüfungsausschuss:
Der Gemeinderat bestimmt gemäß § 2 Abs. 2 Satz 2 der „Satzung zur Regelung von Fragen des örtlichen Gemeindeverfassungsrechts (Hauptsatzung)" Herrn Gemeinderat Stefan Schmid zum Vorsitzenden des Rechnungsprüfungsausschusses.

Abstimmungsergebnis: 19 : 0

Abstimmungsbemerkung: GR Schmid war wegen persönlicher Beteiligung nach Art. 49 Abs. 1 Satz 1 GO von der Beratung und Beschlussfassung ausgeschlossen.

9. BESTELLUNG VON REFERENTEN

9.1. JUGENDBEAUFTRAGTE

Sachverhalt

Für die Bestellung eines Jugendbeauftragten bat Erster Bürgermeister Andreas Steiner um Vorschläge.

Vorschlag von GRin Kühnlein: GRin Bogner (SPD/PARTEILOS)
Vorschlag von GR Tannenberger: GRin Bierschneider (JB)

Als Jugendbeauftragte aus der Verwaltung wurde von Ersten Bürgermeister Andreas Steiner Frau Anja Maier vorgeschlagen.

Beschluss

Der Gemeinderat bestellt als Jugendbeauftragte folgende Gemeinderatsmitglieder bzw. Personen:

- GRin Julia Bogner (SPD/PARTEILOS)
- GRin Maria Bierschneider (JB)
- Frau Anja Maier (Verwaltung)

Abstimmungsergebnis: 20 : 0

9.2. SENIORENBEAUFTRAGTE

Sachverhalt

Für die Bestellung eines Seniorenbeauftragten bat Erster Bürgermeister Andreas Steiner um Vorschläge.

Vorschlag von GR Schlierf: GRin Geitner (SPD/PARTEILOS)
Vorschlag von Ersten Bürgermeister Andreas Steiner:
Frau Inge Bleicher.

Beschluss

Der Gemeinderat bestellt als Seniorenbeauftragte folgende Gemeinderatsmitglieder bzw. Personen:

- GRin Magdalene Geitner (SPD/PARTEILOS)
- Frau Inge Bleicher

Abstimmungsergebnis: 20 : 0

9.3. GLEICHSTELLUNGSBEAUFTRAGTE

Sachverhalt

Für die Bestellung eines Gleichstellungsbeauftragten bat Erster Bürgermeister Andreas Steiner um Vorschläge.

Vorschlag von Ersten Bürgermeister Andreas Steiner:
Frau Kerstin Weidinger

Beschluss

Der Gemeinderat bestellt als Gleichstellungsbeauftragte Frau Kerstin Weidinger.

Abstimmungsergebnis: 20 : 0

10. BESTELLUNG VON GEMEINDERATSMITGLIEDERN IN DIE JURISTISCHEN ORGANISATIONEN

10.1. ZWECKVERBAND ZUR WASSERVERSORGUNG DER EICHLBERGER GRUPPE

Sachverhalt

In den Zweckverband zur Wasserversorgung der Eichlberger Gruppe sind zwei Verbandsräte zuzüglich Stellvertretung zu bestellen.

Vorschlag von Ersten Bürgermeister Andreas Steiner für
- GRin Geitner als Stellvertreter für Ersten Bürgermeister Andreas Steiner
- GR Bußmann als zweiter Verbandsrat
- GR Ehrensberger als Stellvertreter für zweiten Verbandsrat

Beschluss

Der Gemeinderat bestellt in den Zweckverband zur Wasserversorgung der Eichlberger Gruppe folgende Gemeinderatsmitglieder und Stellvertreter als Verbandsräte:
- Erster Bürgermeister Andreas Steiner als geborener Verbandsrat
- GRin Magdalena Geitner als Stellvertreterin für Ersten Bürgermeister Andreas Steiner
- GR Wilhelm Bußmann als zweiter Verbandsrat
- GR Korbinian Ehrensberger als Stellvertreter für zweiten Verbandsrat

Abstimmungsergebnis: 20 : 0

10.2. ZWECKVERBAND ZUR WASSERVERSORGUNG DER BERCHING-ITTELHOFENER GRUPPE

Sachverhalt

In den Zweckverband zur Wasserversorgung der Berching-Ittelhofener Gruppe sind zwei Verbandsräte zuzüglich Stellvertretung zu bestellen.

Vorschlag von Ersten Bürgermeister Andreas Steiner für
- GR Bogner als Stellvertreter für Ersten Bürgermeister Andreas Steiner
- GR Götz als zweiter Verbandsrat
- GRin Bierschneider als Stellvertreterin für zweiten Verbandsrat

Beschluss

Der Gemeinderat bestellt in den Zweckverband der Wasserversorgung der Berching-Ittelhofener Gruppe folgende Gemeinderatsmitglieder und Stellvertreter als Verbandsräte:
- Erster Bürgermeister Andreas Steiner als geborener Verbandsrat
- GR Manfred Bogner als Stellvertreter für Ersten Bürgermeister Andreas Steiner
- GR Daniel Götz als zweiter Verbandsrat
- GRin Maria Bierschneider als Stellvertreterin für zweiten Verbandsrat

Abstimmungsergebnis: 20 : 0

10.3. ZWECKVERBAND DER WASSERVERSORGUNGSGRUPPE LABER-NAAB

Sachverhalt

In den Zweckverband der Wasserversorgungsgruppe Laber-Naab ist ein Verbandsrat zuzüglich Stellvertretung zu bestellen.

Vorschlag von Ersten Bürgermeister Andreas Steiner für
- GR Eglmaier als Stellvertreter für Ersten Bürgermeister Andreas Steiner

Beschluss

Der Gemeinderat bestellt in den Zweckverband der Wasserversorgungsgruppe Laber-Naab folgendes Gemeinderatsmitglied als Stellvertreter für den geborenen Verbandsrat, Ersten Bürgermeister Andreas Steiner:
- GR Hubert Eglmaier als Stellvertreter für Ersten Bürgermeister Andreas Steiner

Abstimmungsergebnis: 20 : 0

11. ANERKENNUNG DER NIEDERSCHRIFT zur 67. Sitzung des Gemeinderates vom 16.04.2026, Bekanntgabe der Beschlüsse aus nichtöffentlicher Sitzung (Art. 52 Abs. 3 GO)

Sachverhalt

Aus der nichtöffentlichen Gemeinderatssitzung vom 16.04.2026 gab es folgende Bekanntgaben:
- Der Gemeinderat nahm die im Rahmen der Baumaßnahme Deponie Eichenhofen (geologische Barriere, Entwässerung, Regenrückhaltebecken, Teilrekultivierung) angefallenen Mehrkosten in Höhe von 298.177,00 € zur Kenntnis und genehmigte diese.
- Der Gemeinderat nahm die im Rahmen der Baumaßnahme Straßensanierungen Waldkirchen, Ittelhofen, Krappenhofen angefallenen Mehrkosten in Höhe von 134.427,56 € brutto zur Kenntnis und genehmigte diese.
- Der Gemeinderat beschloss die Vergabe der Umrüstung zu einer elektronischen Sirenenanlage mit Hörnern an der Freiwilligen Feuerwehr in Freihausen an den wirtschaftlichsten Bieter, Hörmann Warnsysteme GmbH, Hauptstraße 45-47, 85614 Kirchseeon, zu einer Auftragssumme von 12.953,15 € brutto.

Beschluss

Der Gemeinderat erhebt gegen die Niederschrift der 67. Gemeinderatssitzung vom 16.04.2026 keine Einwendungen und erkennt diese in der vorliegenden Fassung an.

Abstimmungsergebnis: 20 : 0

12. BAUANTRÄGE

12.1. BAUVORHABEN: Neubau einer offenen Garage; Bauort: FlNr. 646/7, Gem. Seubersdorf, Lärchenstraße 20, 92358 Seubersdorf i.d.OPf.

Beschluss

Der Gemeinderat stimmt dem Antrag auf Baugenehmigung mit den beantragten Abweichungen (Abstandsflächen, Grenzbebauung, Baufenster) zu und erteilt das gemeindliche Einvernehmen nach § 36 BauGB.

Abstimmungsergebnis: 20 : 0

12.2. BAUVORHABEN: Antrag auf Vorbescheid - Neubau einer Agri-PV-Anlage; Bauort: FlNr. 723 und 730, Gem. Batzhausen, 92358 Seubersdorf i.d.OPf.

Beschluss

Der Gemeinderat stimmt dem Antrag auf Vorbescheid zu und erteilt das gemeindliche Einvernehmen nach § 36 BauGB.

Abstimmungsergebnis: 0 : 20

12.3. BAUVORHABEN: Neubau einer betrieblichen Werkstatthalle; Bauort: FlNr. 27, Gem. Wissing, An der Schule 15, Wissing, 92358 Seubersdorf i.d.OPf.

Beschluss

Der Gemeinderat stimmt dem Antrag auf Baugenehmigung zu und erteilt das gemeindliche Einvernehmen nach § 36 BauGB.

Abstimmungsergebnis: 20 : 0

13. VOLLZUG DES BUNDES-IMMISSIONSSCHUTZ-GESETZES (BIMSCHG); Beteiligung im Verfahren Max Bögl Wind AG zur Errichtung und Betrieb einer Windkraftanlage; Standort: Am Zieger, Gemeindegebiet Velburg, Gemarkung Lengenfeld

Beschluss

Der Gemeinderat erhebt im Beteiligungsverfahren Max Bögl Wind AG zur Errichtung und Betrieb einer Windkraftanlage am Standort Am Zieger, Gemeindegebiet Velburg, Gemarkung Lengenfeld keine Einwände.

Abstimmungsergebnis: 16 : 4

14. ENERGETISCHE SANIERUNG der gemeindeeigenen Liegenschaft "Regensburger Straße 8"; Vorstellung der Ausschreibungsunterlagen "Paket 2", Innenbereich; Gewerk Trockenbauarbeiten

Beschluss

Der Gemeinderat beschließt für das Bauvorhaben „Umnutzung eines Wohngebäudes in eine Arztpraxis samt energetischer Sanierung“ die Unterlagen zur energetischen Sanierung des Gebäudes „Paket 2“, Gewerk: Trockenbauarbeiten und anschließender Ausschreibung der Baumaßnahmen vom Architekturbüro Kraus.Krauss in der vorgelegten Fassung.

Abstimmungsergebnis: 20 : 0

15. ENERGETISCHE SANIERUNG der gemeindeeigenen Liegenschaft "Regensburger Straße 8"; Vorstellung der Ausschreibungsunterlagen "Paket 2", Innenbereich; Gewerk Schreinerarbeiten Innentüren

Beschluss

Der Gemeinderat beschließt für das Bauvorhaben „Umnutzung eines Wohngebäudes in eine Arztpraxis samt energetischer Sanierung“ die Unterlagen zur energetischen Sanierung des Gebäudes „Paket 2“, Gewerk: Schreinerarbeiten Innentüren und anschließender Ausschreibung der Baumaßnahmen vom Architekturbüro Kraus.Krauss in der vorgelegten Fassung.

Abstimmungsergebnis: 20 : 0

16. ENERGETISCHE SANIERUNG der gemeindeeigenen Liegenschaft "Regensburger Straße 8"; Vorstellung der Ausschreibungsunterlagen "Paket 2", Innenbereich; Gewerk Bodenbelagsarbeiten

Beschluss

Der Gemeinderat beschließt für das Bauvorhaben „Umnutzung eines Wohngebäudes in eine Arztpraxis samt energetischer Sanierung“ die Unterlagen zur energetischen Sanierung des Gebäudes „Paket 2“, Gewerk: Bodenbelagsarbeiten und anschließender Ausschreibung der Baumaßnahmen vom Architekturbüro Kraus.Krauss in der vorgelegten Fassung.

Abstimmungsergebnis: 20 : 0

17. ENERGETISCHE SANIERUNG der gemeindeeigenen Liegenschaft "Regensburger Straße 8"; Vorstellung der Ausschreibungsunterlagen "Paket 2", Innenbereich; Gewerk Fliesenarbeiten

Beschluss

Der Gemeinderat beschließt für das Bauvorhaben „Umnutzung eines Wohngebäudes in eine Arztpraxis samt energetischer Sanierung“ die Unterlagen zur energetischen Sanierung des Gebäudes „Paket 2“, Gewerk: Fliesenarbeiten und anschließender Ausschreibung der Baumaßnahmen vom Architekturbüro Kraus.Krauss in der vorgelegten Fassung.

Abstimmungsergebnis: 20 : 0

18. ENERGETISCHE SANIERUNG der gemeindeeigenen Liegenschaft "Regensburger Straße 8"; Vorstellung der Ausschreibungsunterlagen "Paket 2", Innenbereich; Gewerk Malerarbeiten/ Putzer

Beschluss

Der Gemeinderat beschließt für das Bauvorhaben „Umnutzung eines Wohngebäudes in eine Arztpraxis samt energetischer Sanierung“ die Unterlagen zur energetischen Sanierung des Gebäudes „Paket 2“, Gewerk: Malerarbeiten/ Putzer und anschließender Ausschreibung der Baumaßnahmen vom Architekturbüro Kraus.Krauss in der vorgelegten Fassung.

Abstimmungsergebnis: 20 : 0

19. ENERGETISCHE SANIERUNG der gemeindeeigenen Liegenschaft "Regensburger Straße 8"; Vorstellung der Ausschreibungsunterlagen "Paket 2", Innenbereich; Gewerk Elektroarbeiten

Beschluss

Der Gemeinderat beschließt für das Bauvorhaben „Umnutzung eines Wohngebäudes in eine Arztpraxis samt energetischer Sanierung“ die Unterlagen zur energetischen Sanierung des Gebäudes „Paket 2“, Gewerk: Elektroarbeiten und anschließender Ausschreibung (vorbehaltlich der Zustimmung zur Kostenübernahme Mehraufwendungen) der Baumaßnahmen vom Architekturbüro Kraus.Krauss in der vorgelegten Fassung.

Abstimmungsergebnis: 20 : 0

20. ENERGETISCHE SANIERUNG der gemeindeeigenen Liegenschaft "Regensburger Straße 8"; Vorstellung der Ausschreibungsunterlagen "Paket 2", Innenbereich; Gewerk Heizung/ Sanitärarbeiten

Beschluss

Der Gemeinderat beschließt für das Bauvorhaben „Umnutzung eines Wohngebäudes in eine Arztpraxis samt energetischer Sanierung“ die Unterlagen zur energetischen Sanierung des Gebäudes „Paket 2“, Gewerk: Heizung/ Sanitärarbeiten und anschließender Ausschreibung (vorbehaltlich der Zustimmung zur Kostenübernahme Mehraufwendungen) der Baumaßnahmen in der vorgelegten Fassung.

Abstimmungsergebnis: 20 : 0

250 Euro für dich!*

HUK

Mach den **HUK-Check.**



Vertrauensfrau
Marianne Lobmeier
Am Hirschberg 7
92358 Seubersdorf
Tel. 09497 9495544
Mobil 0178 9082670
marianne.lobmeier@HUKvm.de

* **Sparen Sie 250 Euro im Schnitt** durch unseren Versicherungs-Check.
Alles zum HUK-Check jetzt unter huk.de/check



Erdbeerfeld zwischen Parsberg und Breitenbrunn

Viele reife Früchte!

MO - FR 9:00 - 12:00 UHR
13:30 - 18:00 UHR
SA & SO 9:00 - 17:00 UHR

FAMILIE SCHÖN | TEL.: 09495 1630

BEGEHBARE DUSCHE
in 24 Stunden
BIS ZU 100% FÖRDERUNG *ab Pflegegrad 1





BADELIX

Kostenlose Vorort-Beratung
09189 4390686

HÄUSLER BESTATTUNGEN

Am Sand 26
92318 Neumarkt-Holzheim
09181/41045
www.bestattungen-haeusler.de



„Vielen Dank, ohne Ihren Beistand hätte ich das nicht geschafft."



24.06.2026
14.00 - 18.00 UHR

Reindl Hof

Wir laden herzlich ein, den Reindlhof kennenzulernen und gemeinsam ein paar schöne Stunden zu verbringen.
Werft einen Blick in unser neues „Hirschen-Stüberl", tauscht euch aus und genießt die gemütliche Atmosphäre.
Für das leibliche Wohl ist bestens gesorgt.
Jeder ist herzlich willkommen!

Der Reindl Hof | Stilla Reindl | Riedhof 1 | 92358 Seubersdorf
Tel. 08460 90 51 23 | kontakt@reindl-hof.de | reindl_hof

21. ANTRAG DES ASV BATZHAUSEN 1959 E.V. auf Zuschuss für die bauliche Maßnahme Wiederherstellung der Tennisplätze 3 und 4

Beschluss

Der Gemeinderat beschließt zum Antrag des ASV Batzhausen 1959 e.V. vom 22.04.2026 einen Zuschuss für die bauliche Maßnahme „Wiederherstellung der Tennisplätze 3 und 4" in Höhe von 13 % (vorläufig ca. 15.600,00 €) der tatsächlichen Kosten, nach Vorlage der Originalrechnungen bei der Verwaltung.
Die Kosten für die Maßnahme belaufen sich auf ca. 120.000,00 €.

Abstimmungsergebnis: 20 : 0

22. BERICHT DES BÜRGERMEISTERS UND ANFRAGEN

Sachverhalt

Die nächste Gemeinderatssitzung findet am Donnerstag, den 18.06.2026, um 19:00 Uhr, im Bürgersaal des Rathausvorplatzes, Schulstraße 1, 92358 Seubersdorf i.d.OPf., statt.

Der Markt Breitenbrunn hat den Gemeinderat anlässlich zur 1.150-Jahr-Feier vom 16.-19.07.2026 recht herzlich eingeladen. Hierzu appellierte Erster Bürgermeister Andreas Steiner an die Teilnahme am Festzug am 19.07.2026 um 14:00 Uhr.

GR Tannenberger monierte die Ablagerung von Feldsteinen am Straßenrand zwischen dem Flurbereinigungsweg Batzhausen-Eichenhofen.
-> Erster Bürgermeister Andreas Steiner wird hierzu das Bauamt informieren.

GRin Götz gab eine Veranstaltung „von Frauen für Frauen" am 09.06.2026 um 19:00 Uhr im Bürgersaal am Rathausvorplatz bekannt.

VON DER GEMEINDE

DIE GEMEINDE GRATULIERTE IM MAI 2026

80. GEBURTSTAG

Franziska Zachmeier, Weihbrunnerweg, Ittelhofen

85. GEBURTSTAG

Karl-Wilhelm Abeling, Kramergasse, Schnufenhofen
Johann Schaller, Heutal, Wissing

90. GEBURTSTAG

Hildegard Bogner, Weinbergstraße, Freihausen

GOLDENE HOCHZEIT

Alois und Christa Ferstl,
Zum Bahnhof, Batzhausen

DIAMANTENE HOCHZEIT

Josef und Sieglinde Sippl,
Schlossgartenstraße,
Batzhausen



Hildegard Bogner

MITTEILUNG VOM STANDESAMT SEUBERSDORF I.D.OPF.

MAI 2026

GEBOREN WURDEN:

Den Eltern **Christian Koller und Martina Heckmann**, Seubersdorf i.d.OPf., Sudetenstraße, eine Tochter **Isabell Julia**

Den Eltern **Willi und Jennifer Wall** geb. Walder, Krappenhofen, Brunnengasse, eine Tochter **Marie**

Den Eltern **Thomas und Sylvia Kellner**, geb. Dünstl, Seubersdorf i.d.OPf., Triftweg, ein Sohn **Leon**

Den Eltern **Jörg Schmid und Sophia Struve**, Seubersdorf i.d.OPf., Fichtenstraße, ein Sohn **Jonah Quentin**

GEHEIRATET HABEN:

Frau **Sabine Stauner**, Seubersdorf i.d.OPf., Triftweg, und Frau **Lisa Stefanie Tierno**, Seubersdorf i.d.OPf., Triftweg

Herr **Michael Geitner**, Seubersdorf i.d.OPf., Krappenhofener Straße, und Frau **Katharina Friederike Hottner**, Regensburg, Dr.-Leo-RitterStraße

Herr **Sebastian Mederer**, Schnufenhofen, Marktstraße, und Frau **Vanessa Pöhmerer**, Seubersdorf i.d.OPf., Regensburger Straße

VERSTORBEN SIND:

Herr **Stephan Johann Riel**, Krappenhofen, Kathreinstraße, mit 58 Jahren

Frau **Irma Gottschalk**, Batzhausen, Kirchengasse, mit 74 Jahren

Herr **Friedrich Weidner**, Seubersdorf i.d.OPf., Buchenweg, mit 95 Jahren

Herr **Georg Thumann**, Ittelhofen, Labertalstraße mit 85 Jahren



Sabine & Lisa



Vanessa & Sebastian

Nachruf

Die Gemeinde Seubersdorf i.d.OPf. trauert um

Herrn Johann Hummel

* 17. Januar 1938 + 18. April 2026

Die Gemeinde Seubersdorf i.d.OPf. wird dem Verstorbenen in Dankbarkeit für seine langjährige Tätigkeit als geschäftsführender Angestellter stets ein ehrendes Gedenken bewahren. Unser tiefes Mitgefühl gilt seiner Familie.

Gemeinde Seubersdorf i.d.OPf., im Mai 2026

Andreas Steiner
Erster Bürgermeister

Gemeinderat
und Bedienstete

Nachruf

Die Gemeinde Seubersdorf i.d.OPf. trauert um

Herrn Georg Thumann

* 06. Oktober 1940 + 20. Mai 2026

Mit großem Engagement führte Herr Thumann viele Jahre die Gastwirtschaft in Ittelhofen.

Er hat durch seine herzliche Art und seine beständige Hilfsbereitschaft das gesellschaftliche Leben in unserer Gemeinde wesentlich bereichert und bleibende Spuren hinterlassen.

Die Gemeinde Seubersdorf i.d.OPf. wird Herrn Georg Thumann in dankbarer Erinnerung behalten und ihm stets ein ehrendes Gedenken bewahren.

Unser tiefes Mitgefühl gilt seiner Familie.

Gemeinde Seubersdorf i.d.OPf., im Mai 2026

Andreas Steiner
Erster Bürgermeister

Gemeinderat
und Bedienstete

TAG DER OFFENEN TÜR - FEUERWEHR SEUBERSDORF

Im Rahmen des Tages der offenen Tür der Feuerwehr Seubersdorf wurde eine umfangreiche Katastrophen-Ausrüstung zur Notstromversorgung von Pfarrer Peter Gräff gesegnet. Stellvertretender Vorsitzender Albert Kurzendorfer eröffnete den Festakt, während Kommandant Mario Gruber den Dank gegenüber der Gemeinde und dem Landkreis aussprach in die Zukunft zu investieren. "Es ist eine wichtige Botschaft.", stellte dazu Landrat Martin Meier fest, der dazu nach Seubersdorf gekommen war. Gerade ein großes Notstromaggregat sei in der heutigen Zeit ein wichtiges Instrument, ohne das man schnell an die Grenzen komme. Denke man nur an den Gebrauch von Computer und Handy um Informationen weiterzugeben. Man müsse Schritt für Schritt Fundamente schaffen um für den Fall der Fälle vorbereitet zu sein, betonte der Landrat mit dem Dank an die über 7000 Feuerwehrkameraden, dem THW und dem Rettungsdienst im Landkreis Neumarkt i.d.OPf. Stellvertretender Kommandant Stefan Schmid stellte nach der Segnung die umfangreiche Katastrophenschutz-Ausrüstung vor, die Seubersdorf als eine der ersten im Freistaat Bayern erhalten hat. Zur Ausrüstung gehören zwei kleinere Netzersatzanlagen mit jeweils 8,8 kVA Leistung und eine mittlere Netzersatzanlage mit 35 kVA Leistung. Ergänzend dazu wurden vier Rollwägen mit umfangreichem Material geliefert. Darunter zählen Kabel, Beleuchtungstechnik, Heizgeräte, Messgeräte sowie weiteres Zubehör zur Gebäudeeinspeisung. "Auch eine mobile Tankstelle mit 330 Liter Fassungsvermögen ist Teil der neuen Ausstattung", so Schmid. Verladen wird dieses im vorhandenen GW-Logistik-Fahrzeug vom Freistaat Bayern (GW-Logistik 2 Notstrom).

Für die Bedienung und den sicheren Umgang mit den Netzersatzanlagen wurde innerhalb der Feuerwehr Seubersdorf eine neue Sparte geschaffen. Diese Untergruppe wird von Patrick Adlfinger geleitet, der sich intensiv mit der entsprechenden Technik beschäftigt. Adlfinger ergänzt, dass die neue Notstromausrüstung künftig sowohl für Schadensfälle innerhalb des Landkreises als auch für große Schadenslagen oder Katastrophenfälle in Bayern oder darüber hinaus zur Verfügung steht. Kreisbrandinspektor Christoph Knappe dankte im Namen des Bezirks und Kreisbrandrat Jürgen Kohl, dieser war auf einem Einsatz, dafür dass Seubersdorf die zentrale Stelle ist. "Die Logistik 2 Notstrom ist in Seubersdorf gut aufgehoben", stellte er fest. Bürgermeister Andreas Steiner rundete den Reigen der Grußworte ab, dabei zollte er der Feuerwehr Seubersdorf mit den motivierten Fachmänner Respekt und Anerkennung, habe Seubersdorf nunmehr eine gewisse Verantwortung. Abschließend gab es die Information, dass ein großer Anhänger (LKW-Anhänger-Basis) mit einem 125 kVA Leistung noch zusätzlich zum Ende des Jahres zu erwarten ist.



Text und Bild Vera Gabler

EIS FÜRS EHRENAMT

Anlässlich des Ehrentags bedankte sich die Gemeinde Seubersdorf i.d.OPf. bei ihren ehrenamtlich engagierten Bürgerinnen und Bürgern mit einer kleinen Aufmerksamkeit. Bürgermeister Andreas Steiner begleitete das Eismobil persönlich und verteilte an den Haltestellen eine Kugel Eis an die Ehrenamtlichen der Gemeinde.

Herzlichen Dank für diesen wertvollen Einsatz.



AURBACH HOF

„Es ist soweit.". Mit diesen knappen aber dennoch bedeutsamen Worten öffnen am 12. Juni um 14 Uhr Renate Röder und Jürgen Aurbach die Türen zum Aurbach Hof. Damit gewährt das Paar nicht nur einen exklusiven Einblick in das 287 Jahre alte, denkmalgeschützte und nunmehr komplett renovierte Pfarrhaus. Bei einer reinen Bauphase von vier Jahren mit rund 10.000 Stunden Eigenleistung, bis zu zehn Gewerken zeigt sich ein Feriendomizil, das mit viel Herzblut nicht nur für die Eigentümer, sondern auch für künftige Gäste erschaffen wurde. Der 49-jährige Schreiner und seine 46-jährige Partnerin haben unser Medienhaus zu einem Rundgang eingeladen und erzählen bei der Begrüßung vor dem Haus, dass sie bereits die ersten Gäste beherbergen durften und für Fotozwecke noch ein Fremdenzimmer tabu sei. „Ich schlage gerade ein neues Kapitel auf, nämlich die Zimmerbelegung.", lacht Röder, die eigentlich aus der Gesundheitsbranche kommt und nunmehr neben der Büroarbeit in der Schreinerei JA von Jürgen Aurbach in die Sanierung des ehem. Pfarrhauses für sich eine Kraftquelle gefunden hatte. Nicht nur die Planung und Organisation zusammen mit ihrem Lebenspartner seien Herausforderungen gewesen, sie nahm auch Werkzeug in die Hand, um Wände und Böden freizulegen. In dem Gemeinschaftsraum im Erdgeschoss, gemütlich in der Essecke bei Kaffee und Kuchen, beginnt das Paar zu erzählen. Sie sind seit 17 Jahren zusammen und haben miteinander drei Töchter. Jürgen Aurbach entdeckte vor gut sechs Jahren einen Aushang bei der Kirche in Wissing, dass das Pfarrhaus zum Verkauf steht. Das ehem. Wissinger Pfarrhaus wurde im Jahr 1738 errichtet, durch Recherchen von Renate Röder und Gerhard Staudigl aus Parsberg konnte im Staatsarchiv Amberg das Baujahr und auch dessen Bauherrn Joseph Anton Aurbach herausgefunden und auch bestätigt werden, dieser ist ein Vorfahre von Jürgen Aurbach. Seit 2015, nachdem Pfarrer Alois Iberl mit 93 Jahren auszog, stand das Pfarrhaus leer. „Das Haus hat sicher viel erlebt und trotzdem ist es ein Buch mit sieben Siegeln." erzählt Jürgen Aurbach, denn Pfarrer Iberl, der fast 45 Jahre die Pfarrei leitete, ließ seine Schäfchen lediglich ins Büro in den ersten Stock, wo unter der Stuckdecke Gespräche geführt wurden. Auch Röder hatte damals das Haus nur bei Spaziergängen wahrgenommen: „Im Winter meist vom Nebel eingehüllt und sehr zugewachsen durch die Haselsträucher.", erinnert sie sich. Im Herbst 2021 bekam das Paar Aurbach/Röder die offizielle Zusage als Käufer infrage zu kommen und kurz vor Weihnachten, nachdem der Notarvertrag unterschrieben wurde, konnte die Familie alle Räume vom Erdgeschoss bis zum Dachgeschoss überplanen. Da das Pfarrhaus denkmalgeschützt ist, bedurfte es vor der Sanierung Gespräche mit dem Denkmalschutz, der Fachstellen mit einband: angefangen vom Statiker, Restaurator, Architekten bis hin zum Brandschutzexperten. Für Röder wurde die Sanierung ein Vollzeitjob und doch bestätigen beide, dass sie sich jeden Tag darauf freuten, auf der Baustelle zu sein. „Wir sind uns nicht einmal in die Wolle geraten.", lachen beide. Auf die Frage ob bei so vielen Handwerkern auch alles unfallfrei verlief bejahten sie, ergänzend meinte Röder, die eine oder andere Massage brauchte sie schon um durchzuhalten und die Familie hat es geschafft, es stehen nunmehr acht Doppelzimmer, zwei Küchen mit Gemeinschaftsraum, fünf Bäder und ein Seminarraum verteilt auf drei Etagen zur Verfügung, dazu kommt noch eine Ferienhütte im Garten mit Platz für vier Personen. „Nehmen Sie sich eine Auszeit in Ihrer Ferienwohnung in Wissing.", laden nunmehr die Eigentümer ein. Sei es für die Wanderer oder Radfahrer, die eine Übernachtung auf deren Tour brauchen, als auch für Urlauber die eine ruhige und erholsame Auszeit suchen. Im ehem. Pfarrhaus seien nicht nur Räume renoviert worden, sondern es wurde ein Ort geschaffen, der Ruhe ausstrahlt und gleichzeitig Begegnungen möglich macht. Eine wertvolle Unterstützung durch Stefanie Hofbeck, HeimatEntwicklerin für das HeimatUnternehmen Jura kurz HU Jura, bekam Röder/Aurbach für den geplanten „Tag der offenen Tür". Sie war es, die den beiden Mut machte, diesen Schritt zu wagen. Sie stellte den Kontakt zu Staatsminister Albert Füracker her, der bereits sein Kommen für den 12. Juni fest zugesagt hat. Von 14 bis 20 Uhr öffnen sich die Türen für die Gäste und Interessierten. Jeder ist herzlich willkommen. Im Carport gibt es Live-Musik mit „Wood and Whisky" sowie Bewirtung mit Kaffee und Kuchen, Getränke und Cocktails sowie regionalen Köstlichkeiten aus Wissing. Auf die letzte Frage, welche Pläne noch ausstehen, verweist das Paar auf die Außenanlage, wo derzeit noch gearbeitet wird.



Text und Bild Vera Gabler



Neu in Seubersdorf: Fitnesskurse für alle!
Mehr Bewegung, mehr Energie, mehr Spaß.
Egal ob Einsteiger oder Fortgeschrittene: Diese Fitnesskurse bieten das passende Training für jedes Alter und Fitnesslevel.
Auch biete ich Kurse für Firmen oder Seniorenheime an.

Jetzt anmelden und aktiv durchstarten unter:
0170 - 966 03 59 · www.fittiv.de · oder QR-Code scannen

Johanni-Kirchweih

in der **PIRKA STUB´N**

in Pirkach

vom 19. - 22. Juni 2026

Freitag: ab 11.30 Uhr Kesselfleisch
Samstag: ab 14 Uhr Aufstellen u. Weihe des Kirwabaumes
Fußball-WM-Übertragung
Sonntag: ab 9 Uhr Frühschoppen
ab 11.30 Uhr **Sau vom Grill**
und traditionelle Kirchweihkarte
ab 14.30 Uhr **Kaffee u. Kuchen**
von der Kirchenverwaltung
zum 300-jährigem Kirchenweihe Jubiläum
ab 17 Uhr traditionelle Kirchweihkarte
Montag: zünftige Nachkirchweih

An allen vier Tagen bieten wir die tradit. Kirchweihkarte an!
Auf Euer Kommen freut sich: **Fam. Schmitt · Tel. 09497 490**

JURA - REISEMOBILE

info@jura-reisemobile.de • 09497/949686
www.jura-reisemobile.de

individuell • flexibel • familiär
VERMIETUNG

KLEINES GRUNDSTÜCK GESUCHT

Ehepaar (60 Jahre alt) sucht kleines, erschlossenes Grundstück (350-500 qm) im Gemeindegebiet Deining oder Seubersdorf (+25 km Umkreis)
für eingeschossigen Bungalow, um die Enkelkinder beim Aufwachsen begleiten zu können.

Kontakt: 0160 64 111 77 oder
E-Mail: grundstueck.deining@gmail.com

Friseur Schnipp Schnapp
Marion Landau
Reitstrasse 19
92363 Schöndorf
0151-15 25 12 40
Bonuskarte

Preisliste

Termine jederzeit per WhatsApp buchen
0151 1525 1240

Marion Landau
Reitstrasse 19
92363 Schondorf

Herren		Damen		Kinder & Teenager	
Herrenhaarschnitt	18 €	Damenhaarschnitt	27 €	Kinderhaarschnitt	12 €
Waschen · Schneiden · Föhnen	22 €	Waschen · Schneiden · Föhnen	37 €	Waschen · Schneiden · Föhnen	17 €
Burschen-Dauerwelle	22 €	Haare tönen mit Naturhaarfarbe	ab 40 €	Teenager 13–18 Jahre	16 €
				Waschen · Schneiden · Föhnen	22 €

Friseur Schnipp Schnapp
klassisch · persönlich · unkompliziert
Alle Preise in Euro.

THEATER AG SEUBERSDORF

Mit der Premiere des Dreiakters „Muuuh la Ruuusch“ hat die Theater AG Seubersdorf am Freitagabend eindrucksvoll bewiesen, dass sie auch im elften Jahr ihres Bestehens nichts von ihrer Spielfreude verloren hat. Gleichzeitig markierte die Aufführung einen besonderen Meilenstein in der Vereinsgeschichte: Erstmals wurde der Bürgersaal mit seiner Bühne zum Theaterlokal umfunktioniert. Die neue Kulisse mit dem detailreich gestalteten Wohnzimmer erwies sich dabei als idealer Schauplatz für eine turbulente Boulevardkomödie voller überraschender Wendungen, pointierter Dialoge und skurriler Figuren. Im Mittelpunkt der Handlung steht der Tod des Schlossherrn Heinrich von Mühlen, dessen Ableben bei seinen Angehörigen allerdings nur begrenzte Trauer auslöst. Kaum ist der Hausherr verschieden, beginnt bereits das Gerangel um Macht, Einfluss und natürlich das Erbe. „Jetzt bin ich die Bestimmerin.“, verkündet Tochter Viktoria (Gerlinde Auer) selbstbewusst und macht damit früh deutlich, dass sie die neue Herrin des Schlosses sein möchte. Gerlinde Auer verkörperte die resolute Schlosstochter mit sichtbarer Spielfreude und sorgte gemeinsam mit ihren Freundinnen Beggi (Kathrin Erhard) und Charlotte (Sandra Bierschneider) für zahlreiche humorvolle Szenen. Statt in stiller Trauer zu versinken, wurden lieber Sektgläser erhoben und erste Zukunftspläne für das Anwesen geschmiedet. Ganz anders dagegen Sohn Hans-Peter (Christoph Wittmann), genannt „Hape“, der sichtbar unter dem Verlust seines Vaters leidet. Unterstützung erhält er von seinem türkischen Freund Mustafa (Matthias Geißler) sowie dessen Angebetete Alexandra (Michaela Oswald). Doch auch dieses Trio verfolgt durchaus eigene Interessen rund um das Erbe des Schlosses. Zwischen Ideen für ein Tierheim, ein Museum oder einen luxuriösen Wellnesstempel prallen höchst unterschiedliche Zukunftsvorstellungen aufeinander. Besonders pikant wird es, wenn skandalträchtige Vorschläge wie ein Freudenhaus oder ein Varieté ins Spiel kommen und damit die konservativen Vorstellungen der übrigen Schlossbewohner gehörig ins Wanken geraten. Richtig turbulent wird es jedoch, als die Vergangenheit des verstorbenen Schlossherrn ans Licht kommt. Die überraschende Erkenntnis, dass Heinrich von Mühlen offenbar „fleißig produziert“ hat, sorgt im Publikum für zahlreiche Lacher. Mit Floris (Tanja Waletzko) und Flora (Andrea Höfner) tauchen plötzlich zwei weitere Schwestern auf, die ebenfalls Anspruch auf das Erbe anmelden. Für zusätzliche Verwicklungen sorgt die rüstige Oma (Renate Riel) der Familie, die sich ausgerechnet in den Knastbruder Jonny (Klaus Heng-Betz) verliebt hat. Ebenso trieb Architektin Barbara (Antje Seliga) gemeinsam mit Beggi die Intrigen rund um das Schloss fleißig voran. Wie es sich für eine gelungene Boulevardkomödie gehört, durften natürlich auch klassische Verwechslungen nicht fehlen. So wird Tierpflegerin Dagmar (Sonja Graf) plötzlich unfreiwillig zur Tänzerin auf der Bühne – unterstützt von Elani, gespielt von Leah Geißler, die als neues Mitglied der Theater AG einen gelungenen Einstand feierte. Überhaupt lebte der Dreiakter von seinem hohen Tempo, den vielen pointierten Dialogen und den liebevoll überzeichneten Charakteren. Besonders Alexandra sorgte mit ihren humorvollen Einlagen immer wieder für spontane Lacher im Saal. Auch die außerirdischen Auftritte von Alexa und Romana sowie die überraschende Erscheinung des verstorbenen Schlossherrn verliehen der Inszenierung zusätzlichen Witz und sorgten für manche absurde Situation. Das Publikum zeigte sich von der Premiere begeistert und honorierte die Leistungen des Ensembles mit langanhaltendem Applaus. Die Theater AG Seubersdorf präsentierte mit „Muuuh la Ruuusch“ einen unterhaltsamen Dreiakter, der mit viel Spielfreude, Situationskomik und einer gelungenen Mischung aus Chaos und Charme überzeugte. Gleichzeitig bewies die gelungene Premiere im neuen Bürgersaal, dass die Theatergruppe auch nach elf Jahren voller Ideen steckt und ihrem Publikum weiterhin beste Unterhaltung bieten kann.



Text und Bild Vera Gabler







KINDERTAGESSTÄTTEN DER GEMEINDE

50 JAHRE KINDERGARTEN ST. GEORG

Unter dem Motto „Viele Tropfen braucht das Meer und gemeinsam können wir Wellen schlagen." feiert der Kindergarten St. Georg am 12. Juli sein 50-jähriges Bestehen. Eingeladen sind dabei nicht nur aktuelle Familien, sondern alle, die die Geschichte der Einrichtung in den vergangenen Jahrzehnten begleitet haben. „Wir laden zu einem Gottesdienst um 10 Uhr in den Garten der Einrichtung ein.", erklärt Pfarrer Peter Gräff im Vorfeld der Feierlichkeiten. Im Anschluss daran findet ein großes Familienfest statt, das vom 17-köpfigen Team des Kindergartens organisiert wird. Die beiden Leiterinnen Tanja Wittl und Iris Koller freuen sich bereits auf den besonderen Tag. „Es gibt eine große Tombola, Spielstationen, eine Hüpfburg, Kasperltheater und eine Ausstellung über 50 Jahre Kindergarten.", verrät Koller. Wittl ergänzt, dass sich auch der Elternbeirat unter Vorsitz von Julia Schmidt um das leibliche Wohl der Gäste kümmern wird. Vieles hat sich seit der Gründung im Jahr 1975 verändert. Waren es damals vier Gruppen mit rund 100 Kindern, besuchen heute insgesamt 132 Kinder die Einrichtung – verteilt auf vier Kindergartengruppen und drei Krippengruppen. Eine, die die Entwicklung der Einrichtung wie kaum jemand anderes kennt, ist Gaby Setz. Sie gehörte bereits vor 50 Jahren zum Team des damaligen Kindergartens Seubersdorf, der damals noch den Namen „Caritas-Kindergarten" trug. Gemeinsam mit Leiterin Janina Plebanski sowie den Kolleginnen Betty Lengenfelder und Marianne Schmid arbeitete sie damals als „Fräulein Gaby". „Früher waren wir vier Erzieherinnen beziehungsweise Pflegerinnen mit zwei Vormittags- und zwei Nachmittagsgruppen.", erinnert sich Setz. Bis vor fünf Jahren blieb sie der Einrichtung treu – später unter dem Namen Kindergarten St. Georg. Auch im Ruhestand ist der Kontakt nie abgerissen: Heute bringt oder holt sie regelmäßig ihre drei Enkelkinder Miriam, Marta und Maximiliane ab. Mit einem Lächeln erzählt sie von früheren Zeiten: „Natürlich war auch meine Tochter Marlene im Kindergarten Seubersdorf.". Schnell werden Erinnerungen wach – an Lasy-Bausteine, Strohballen-Parcours oder Knete, die damals viel schneller austrocknete als heute. Besonders am Herzen liegt ihr ein alter Holzfisch auf Rädern, den sie einst vor der Entsorgung rettete und mit nach Hause nahm. Ein weiteres prägendes Gesicht des Kindergartens war Rosa Weidinger. Sie leitete die Einrichtung von 1980 bis 2021 und prägte damit über vier Jahrzehnte lang Generationen von Kindern und Familien. Noch vor zehn Jahren zum 40. Geburtstag wünschte sich das 13-köpfige Personal mit knapp 80 Kindern in der Pfarrer-Färber-Straße ein neues Haus, das dann auch vor fünf Jahren in der Bahnhofstraße Ecke Nürnberger Straße bezogen werden konnte. Pfarrer Gräff freut sich darauf, beim Jubiläum viele Wegbegleiter begrüßen zu dürfen. Dazu zählen unter anderem Heribert Bogner als langjähriger Nikolaus sowie Andreas Schmid als St. Martin. Auch die Bürgermeister der Gemeinde Seubersdorf i.d.OPf. als Träger der Einrichtung sowie der neue Landrat Martin Meier wurden eingeladen. „Alle, die Teil dieser wunderbaren Gemeinschaft sind oder waren, sind willkommen.", betont das Leitungsteam. Das Jubiläum soll generationsübergreifend gefeiert werden – als Dank für fünf Jahrzehnte gelebte Gemeinschaft, Betreuung und Erinnerungen.



Text und Bild Vera Gabler



VORSCHULKINDER SCHNUPPERN „ECHTEN" UNTERRICHT: EIN BLICK IN DIE 1. UND 2. KLASSEN

Nachdem alle diesjährigen Vorschulkinder im Schuljahr 2025/26 schon an verschiedenen Nachmittagen das Schulhaus und auch beim Unterrichtsspiel im Rahmen der Einschulung verschiedene Lehrerinnen und Lehrer aus der Grundschule kennengelernt hatten, waren die zukünftigen Erstklässler nun zum „echten" Unterricht in unsere ersten und zweiten Klassen eingeladen.

Den Anfang machten am 23.4.2026 die zukünftigen ABC-Schützen aus der Kindertagesstätte Seubersdorf. Sie besuchten mit ihren Erzieherinnen und Erziehern unsere momentanen drei ersten Klassen, von welchen sie mit deren Klassenleitungen Frau Apfelbacher (1a), Frau Braun (1b) und Herrn Güldener (1c) freudig erwartet und in Empfang genommen wurden. Am 30.4.2026 folgten die Vorschulkinder aus der Kindertagesstätte Batzhausen der Einladung in den Unterricht unserer zweiten Klassen bei Frau Federl (2a), Herrn Nigl (2b) und Frau Jobst (2c) und fühlten sich bei unseren „alten Hasen" auch sofort wohl. Am 7.5.2026 war es dann endlich auch für unsere Vorschulkinder aus den Kinderhäusern Wissing und Kemnathen soweit und sie wurden von vielen ehemaligen Kindern aus dem Kinderhaus Wissing in der 1b mit Frau Braun begeistert empfangen.

Während der gemeinsamen Unterrichtsstunde, in der Vorschulkinder und Schulkinder zusammen agierten, konnten unsere Erst- und Zweitklässler auch unter Beweis stellen, wie gut sie inzwischen lesen und manch andere Sachen können. Danach gingen alle Kinder gemeinsam gut gelaunt in die große Pause und freuten sich auf ein Wiedersehen dort spätestens im September. Wir danken den Kindertagesstätten und den Kinderhäusern für die vertrauensvolle und unkomplizierte Zusammenarbeit bei der Organisation solcher Aktionen. (ha)



FRÖHLICHES MAIFEST IM KINDERGARTEN HAUS ST. JOHANNES

Am 16. Mai 2026 feierte der Kindergarten Haus St. Johannes ein gelungenes und stimmungsvolles Maifest, das bei Kindern, Eltern und Gästen für viel Freude sorgte. Bereits im Vorfeld hatte der Elternbeirat gemeinsam mit den Kindern eine Bastelaktion organisiert. Mit viel Kreativität entstanden dabei zahlreiche selbstgemachte Werke, die beim Fest verkauft wurden.

Eröffnet wurde das Maifest durch die Kinder und das Leitungsteam des Kindergartens. Jede Gruppe hatte mit viel Begeisterung einen eigenen Beitrag einstudiert und sorgte damit für ein abwechslungsreiches Programm. Die Kinderkrippe, die Sternschnuppengruppe, begeisterte die Besucher mit einem fröhlichen Hühnertanz. Die Sternengruppe präsentierte das Lied „I bin da, du bist da", während die Sonnengruppe mit dem Lied „Rock Me" von Voxxclub, versehen mit einem eigens angepassten Text sowie selbstgebastelten Schellenstöcken, für tolle Stimmung sorgte. Die Regenbogengruppe führte das traditionelle Lied „Drunt in der grünen Au" auf. Außerdem wurden Herr Pfarrer Gräff sowie der zweite Bürgermeister Thomas Meier herzlich begrüßt. Die Vorschulkinder trugen ein Gedicht vor und auch die Mitarbeiterinnen des Kindergartens beteiligten sich mit einem Begrüßungslied am offiziellen Teil des Festes.

Im Anschluss begann der gemütliche Teil des Nachmittags. Für das leibliche Wohl war bestens gesorgt: Es gab Wiener, Weißwürste und Brezen sowie eine große Auswahl an selbstgebackenen Kuchen, die von den Familien gespendet wurden. Auch für die Kinder wurde einiges geboten. Bei zahlreichen Mitmachaktionen wie Gummistiefelweitwurf, Maßkrugstemmen, Wettnageln, einer Fotostation sowie dem Verzieren von Bilderrahmen an der Bastelstation war für jeden etwas dabei. Der Elternbeirat bot außerdem Kinderschminken und Tattoos an. Großen Andrang gab es auch bei der Tombola mit vielen attraktiven Preisen.

Ein großes Dankeschön gilt allen Firmen, die Sachspenden für die Tombola zur Verfügung gestellt haben, allen Familien für die zahlreichen Kuchenspenden sowie allen Vätern, die tatkräftig beim Maibaumaufstellen und den Aufbauarbeiten unterstützt haben. Ebenso bedanken wir uns bei Kirchenpfleger Reinhold Knör sowie allen weiteren Helferinnen und Helfern für die Unterstützung.

Für die Kinder war das Maifest ein absolutes Highlight. Solch ein schönes Fest kann nur gelingen, wenn viele gemeinsam mithelfen. Durch die gute Zusammenarbeit zwischen Eltern, Elternbeirat und dem Team des Kindergartens wurde das Maifest zu einem rundum gelungenen Tag für Groß und Klein.





Gesagt. Getan. Geholfen.

Home Safe Home

DEVK

Sicher wohnen – entspannt im Alltag!

Sorgenfrei im Eigenheim mit der DEVK-Wohngebäudeversicherung

DEVK-Geschäftsstelle
Uwe Albinsky
Nürnberger Str. 4
92358 Seubersdorf
Tel.: 09497 902170
Uwe.Albinsky@vtp.devk.de



GRUND- UND MITTELSCHULE SEUBERSDORF

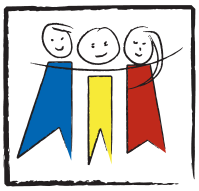

SIE SIND WIEDER DA!

Unsere Schullogofiguren erstrahlen in neuem Glanz wieder vor dem Grundschulpausenhof. Die von Schülern im Jahre 2021 in einem Projekt mit der Künstlerin Claudia Barthel liebevoll gestalteten Skulpturen wurden mutwillig zerstört. Seitdem lagerten sie im Keller der Schule, wurden repariert und stabilisiert. Was lange währt, wird endlich gut! Jetzt grüßt die Schulfamilie wieder freundlich vor den Schulhaustoren. Wir hoffen sehr, dass sie nicht wieder einem Vandalismus zum Opfer fallen, sondern sich alle, die an der Schule vorbeikommen, an dem schönen Kunstwerk erfreuen und die engagierte Arbeit der jungen Künstlerinnen und Künstler schätzen. (me)



NATUR ENTDECKEN, LEBENSMITTEL VERSTEHEN: DIE 4B STELLT BÄRLAUCHBUTTER HER

Am 12.5.26 hatten die Schülerinnen und Schüler der Klasse 4b die große Ehre, auf dem Bauernhof der Großeltern ihrer Mitschülerin Theresa Bärlauchbutter herzustellen. Die Idee entstand dadurch, dass die Klasse im Innenhof am Klassenzimmer der Klasse 4b Bärlauch entdeckte. Schnell war der Entschluss gefasst, die schnittlauchverwandte Pflanze zu ernten. Die Klasse wollte etwas daraus herstellen. Theresa hatte schließlich die Idee, dass ihre Großmutter mit ihnen Bärlauchbutter herstellen könnte. Nach einem kurzen Fußmarsch erreichte die Klasse den Bauernhof. Sehr freundlich wurden sie empfangen und begrüßt. Bevor der Prozess begann, bekamen die interessierten Schülerinnen und Schüler noch eine kurze Einführung, dann ging es auch schon los. Die Kinder fingen an, Kräuter zu schnippeln. Schnittlauch, Bärlauch und andere Kräuter wurden fein gehackt. Die gehackten Kräuter wurden zusammen mit Sahne in leere Marmeladengläser gefüllt. Auch ein Drehbutterfass kam zum Einsatz. Nun folgte der herausforderndste Teil: rund eine halbe Stunde schüttelten die Viertklässler die Gläser und drehten am Butterfass. Um sich die anstrengende Arbeit etwas zu verschönern, wurde eine unbekannte Version des Schüttelns erfunden: der „Butter-schüttel-Staffellauf". Schließlich bildeten sich Klümpchen und Buttermilch und die Butter war fertig. Zwischendurch wurde die Klasse mit interessantem Wissen über Lebensmittel versorgt. Ebenfalls bot ihnen die Bäuerin ein Quiz, genauer gesagt ein „Wer bin ich?" Ein Freiwilliger musste mit Fragen erraten, welches Milchprodukt er ist. Als die Butter fertig war, verschwand die Gastgeberin kurz im Haus und kam mit mehreren Köstlichkeiten zurück: frisches Brot, Tomate-Mozzarella-Spieße und Mozarellasalat. Der Mozarella war selbst gemacht. Nun kam der gemütliche und leckere Teil des Vormittags. Jeder schmierte sich ein Brot (oder zwei oder drei) und aß ein paar Tomaten-Mozzarella-Spieße und etwas Mozzarellasalat. Nachdem alle satt waren, zeigte der Bauer ihnen seine Traktoren und andere Landmaschinen, die in einer Halle standen. Um die Halle herum gab es einen tollen Ausblick auf Felder und auf einen Pfad in den Wald. Am Ende des Aufenthalts wurden sie freundlich verabschiedet und Theresas Oma erhielt einen Riesenapplaus. Wir möchten uns ganz herzlich bedanken für diesen schönen, informativen und leckeren Vormittag.

(Viktoria Wittmann, Greta Sofie Walther, 4b)





RHYTHMUS PUR: BODYPERCUSSION-WORKSHOPS MIT RICHARD FILZ

Mitreißende Rhythmen, strahlende Gesichter und jede Menge Teamgeist: An der Grund- und Mittelschule Seubersdorf fanden zwei besondere Bodypercussion-Workshops mit dem weltbekannten Percussion-Künstler und Musikpädagogen Richard Filz statt. Eine Einheit richtete sich an die Klassen 3 und 4, eine weitere an die Klassen 5 bis 7. Von Anfang an waren die Kinder mit großer Begeisterung dabei – sie klatschten, stampften, schnipsten und bauten gemeinsam beeindruckende Klangbilder auf.

Bodypercussion macht den eigenen Körper zum Instrument: Durch Klatschen, Schnipsen, Stampfen und Klopfen entstehen rhythmische Muster ganz ohne zusätzliche Instrumente. Die Methode fördert musikalisches Verständnis, Konzentration, Koordination und das soziale Miteinander – genau das wurde in beiden Workshops lebendig spürbar.

Richard Filz gilt international als einer der renommiertesten Experten für Vocal- und Bodypercussion. Der österreichische Musiker, Komponist und Workshop-Leiter ist für kreative Arrangements, pädagogische Leidenschaft und seine ansteckende Bühnenpräsenz bekannt. Mit Humor und Feingefühl holte er die Kinder dort ab, wo sie standen, und zeigte, wie Musik ohne Instrumente lebendig wird.

In den Workshops entwickelten die Kinder aus einfachen Bewegungen erste Grooves, lernten Call-and-Response-Elemente kennen und erfuhren, wie aus einzelnen Impulsen ein gemeinsamer Klangteppich entsteht – stets mit dem Fokus auf Zuhören, Mitmachen und gemeinsames Klingen. Das Ergebnis: sichtbare Freude, hörbarer Teamgeist und das stolze Gefühl, zusammen etwas „Großes" geschaffen zu haben.

Ermöglicht wurden die beiden Workshops durch die großzügige

Unterstützung der Bürgerstiftung Neumarkt. Ein besonderer Dank gilt ihrem Vorsitzenden, Prof. Dr. Wolfgang Pfeiffer, der die Initiative maßgeblich begleitete. Ohne dieses Engagement wäre die rhythmische Entdeckungsreise in dieser Form nicht möglich gewesen.
Musik verbindet – und Bodypercussion macht dies unmittelbar erfahrbar. Die Workshops mit Richard Filz haben unseren Schülerinnen und Schülern eindrucksvoll gezeigt, wie viel Kraft, Kreativität und Freude im gemeinsamen Rhythmus steckt. (me)



ERLEBNIS BAUERNHOF – LERNEN MIT ALLEN SINNEN

Am 29. April durfte die 6. Klasse zusammen mit ihren Lehrkräften Frau Namberger und Herr Neidhardt einen ganz besonderen Schultag erleben: Gemeinsam besuchten sie den Bauernhof der Familie Regnet, Hofname „Kinzelbauer", in Seubersdorf. Die Aktion fand im Rahmen des Programms „Erlebnis Bauernhof" statt, welches durch das Amt für Ernährung, Landwirtschaft und Forsten organisiert wurde.
Vor Ort wurde die Klasse herzlich empfangen. Neben Herr Regnet waren auch einige Gäste anwesend: Frau Jutta Forster (Organisation), Herr Gebhardt (Behördenleiter des Amts für Ernährung, Landwirtschaft und Forsten), der stellvertretende Landrat Herr Lippmann sowie Frau Grübler, stellvertretende Kreisbäuerin des Landkreises Neumarkt, richteten einige Worte an die Klasse und betonten die Wichtigkeit der lokalen Landwirtschaft. Im Mittelpunkt des Hofes stehen die Kühe und die Milchproduktion, was die Schülerinnen und Schüler heute hautnah miterleben durften. Sie bekamen spannende Einblicke in den Alltag auf einem Bauernhof und lernten, wie aus Milch verschiedene Produkte entstehen. Ein echtes Highlight war die Butterherstellung: Mit viel Begeisterung und Einsatz stellten die Kinder ihre eigene Butter her und durften diese am Ende natürlich auch probieren.
Zum Schluss blieb auch noch Zeit, Fragen zu stellen, Kühe zu streicheln und den Hof zu erkunden. Den Schülerinnen und Schülern wurde spätestens heute bewusst, wie viel Arbeit, Wissen und Verantwortung hinter der Landwirtschaft steckt.
Wir bedanken uns sehr herzlich bei Herrn Regnet und allen Beteiligten, die den Kindern dieses schöne Erlebnis ermöglicht haben. Am darauffolgenden Tag darf auch die 5. Klasse den Bauernhof besuchen. Die Vorfreude auf den Schultag am Bauernhof ist sehr groß. (jn)



STRAHLENDE PAARE, FESTLICHE KLÄNGE: DER TANZKURSABSCHLUSSBALL DER NEUNTEN KLASSEN

Ein Hauch von Glamour, festliche Musik und strahlende Gesichter – bereits der feierliche Einzug der Tanzpaare in den Saal in Hollerstetten sorgte beim diesjährigen Tanzkursabschlussball der Klassen M9a und M9b für echte Gänsehautmomente.
Wochenlang hatten die Schülerinnen und Schüler diesem besonderen Abend entgegengefiebert. Mit viel Liebe zum Detail wurden die Vorbereitungen getroffen: Die jungen Damen präsentierten sich in traumhaften, romantischen Kleidern in zarten Pastelltönen aus elegant fließenden Stoffen und funkelnden Details. Perfekt abgestimmte Frisuren und stilvolle Accessoires rundeten ihren festlichen Auftritt ab. Die jungen Herren erschienen dazu in elegant-sportlichen Anzügen, modern kombiniert mit passenden Hemden und Krawatten, die harmonisch auf die Outfits ihrer Tanzpartnerinnen abgestimmt waren. Gemeinsam boten die Tanzpaare bereits optisch ein beeindruckendes Bild.
Dann war endlich der große Moment gekommen: Mit viel Eleganz, Ausstrahlung und spürbarer Freude präsentierten die jungen Damen und Herren ihr tänzerisches Können zu den Klängen von Walzer, Tango, Disco Fox und Freestyle. Sicher und selbstbewusst glitten die Paare über das Parkett und begeisterten das Publikum mit beeindruckender Leichtigkeit und großer Begeisterung.
Der Tanzkursabschlussball war hervorragend besucht. Neben den Hauptpersonen des Abends, den Schülerinnen und Schülern und ihren Familien, nahmen auch einige Lehrkräfte an der Veranstaltung teil und genossen die besondere Atmosphäre des Abends.
So wurde der Tanzkursabschlussball zu einem rundum gelungenen Ereignis voller Eleganz, Freude und unvergesslicher Erinnerungen. Ein herzlicher Dank gilt der Tanzschule Royal für die hervorragende Vorbereitung und Begleitung dieses besonderen Abends. (dl)





KARRIEREWEGE ENTDECKEN: PRAXISNAHE EINBLICKE DURCH IHK-SCOUTS

Am 19. Mai 2026 besuchten zwei Ausbildungsscouts der IHK unsere Klassen M9a und M9b. Frau Wolfshöfer, Auszubildende zur Fachinformatikerin, und Herr Waldmüller, Auszubildender zum Technischen Produktdesigner, gaben spannende Einblicke in ihre Berufe und ihren Ausbildungsalltag. Beide absolvieren ihre Ausbildung bei der Firma DEHN in Neumarkt, einem seit 115 Jahren familiengeführten Traditionsunternehmen für Überspannungsschutz, das auf diesem Gebiet zu den weltweiten Technologieführern gehört.

In praxisnahen Kurzvorträgen erklärten Frau Wolfshöfer und Herr Waldmüller, welche Fähigkeiten in ihren Berufen wichtig sind, wie der Bewerbungsprozess abläuft und welche Entwicklungsmöglichkeiten es bei DEHN gibt. Besonders interessant waren Beispiele aus realen Projekten sowie Tipps rund um den Einstieg nach der Mittelschule. DEHN bietet eine breite Palette technischer und kaufmännischer Ausbildungsberufe, moderne Ausbildungswerkstätten und gute Übernahmechancen – Aspekte, die die beiden Gäste aus erster Hand bestätigen konnten. Die Schülerinnen und Schüler nutzten die Gelegenheit, viele Fragen zu stellen, und erhielten wertvolle Impulse für ihre Berufsorientierung.

Wir bedanken uns herzlich bei Frau Wolfshöfer und Herrn Waldmüller sowie der IHK für den Besuch und bei der Firma DEHN für die Unterstützung unserer Berufsbildung. (KSch)



DIE BLÄSERKLASSEN DER SCHULE HABEN GRUND ZUR FREUDE:

Der Förderverein hat neue Noten für den Musikunterricht angeschafft und damit einen wichtigen Beitrag zur musikalischen Ausbildung der Schülerinnen und Schüler geleistet.

Der Förderverein setzt sich seit vielen Jahren engagiert für Projekte und Anschaffungen ein, die über das reguläre Schulbudget hinausgehen. Gerade im musischen Bereich sind solche Unterstützungen besonders wertvoll, da Instrumente und Unterrichtsmaterialien oft mit hohen Kosten verbunden sind.



FERIENBETREUUNG IN DEN PFINGSTFERIEN

Auch in den diesjährigen Pfingstferien fand wieder die Ferienbetreuung statt. Die Kinder verbrachten gemeinsam abwechslungsreiche und schöne Ferientage.

Das gute Wetter wurde genutzt, um viel Zeit draußen zu verbringen. Neben Spielen im Freien stand auch ein gemeinsamer Besuch auf dem Spielplatz auf dem Programm. Außerdem wurde gebastelt, dabei entstanden unter anderem bunte Untersetzer aus Bügelperlen.

Natürlich kam auch das freie Spielen nicht zu kurz. Für eine kleine Abkühlung sorgte zwischendurch das eine oder andere Eis.

Die Pfingstferienbetreuung bot den Kindern wieder eine schöne Gelegenheit, gemeinsam Zeit zu verbringen, kreativ zu sein und die Ferientage abwechslungsreich zu gestalten.



AUSFLUG IN DEN BAYERN-PARK

Im Rahmen des Ferienprogramms fand am 27. Mai 2026 ein gemeinsamer Ausflug in den Bayern-Park statt.

Das Ausflugsziel wurde bereits im Januar bei der Jugendbürgerversammlung gemeinsam mit den Kindern und Jugendlichen festgelegt. Dort wurden verschiedene Wünsche und Ziele für gemeinsame Fahrten gesammelt, darunter auch der Besuch im Bayern-Park.

Bei bestem Wetter verbrachten die Kinder und Jugendlichen einen erlebnisreichen Tag im Park und erkundeten diesen in Kleingruppen. Besonders beliebt waren bei den sommerlichen Temperaturen die Wasserattraktionen, die für eine willkommene Abkühlung sorgten. Auch die zahlreichen Fahrgeschäfte wurden begeistert genutzt.

Die Fahrt war vollständig ausgebucht und ein voller Erfolg. Umso größer ist bereits die Vorfreude auf den nächsten gemeinsamen Ausflug im August. Dann geht es in den Tiergarten Nürnberg zu einer Abendführung.



Sie suchen einen
zuverlässigen Partner,
der **fachkompetent & sauber** arbeitet?

Wir bieten Ihnen - mit 40-jähriger Erfahrung:

- Stuckateurarbeiten
- Innen- und Außenputze
- Pflaster und Zäune
- Vollwärmeschutz

Rufen Sie uns jetzt an:
Tel. 09497-1014
Batzhausen
www.scherer-bau.de

HS SCHERER BAU GMBH
PUTZ · FASSADE · PFLASTER

TANNENBERGER
HEIZUNG UND BAD

~ Heizung
~ Lüftung
~ Solar
~ Sanitär
~ Kundendienst
~ Tankservice

Hauptstraße 57
92358 Batzhausen
Tel. 09497/398 o.705
E-Mail:
info@tannenberger-gmbh.de
www.tannenberger-gmbh.de

JAN BAU
MAURER- & BETONBAUER

Wir führen aus:
· Neubau
· Umbau
· Altbau
· Verputzen
· Pflastern
· Gartenbau

Neuhausen 38
92358 Seubersdorf
09497 941 55 61
01515 688 2979
jan@janbau.eu

PKW-Anhänger
Stefan Freihart
Buch 39 · 92363
Breitenbrunn
Mobil: 0171-6825893 · Tel. 09495-9030108

meier
HEIZUNGSBAU GmbH
Du suchst eine Ausbildung zum
Anlagenmechaniker (m/w/d)
dann bist Du bei uns genau richtig,
auch für Quereinsteiger!

Wir bieten Dir:
- Jährliches Urlaubs- und Weihnachtsgeld
- Prämien bei guten Leistungen
- Kostenübernahme bei überbetrieblichen Ausbildungen
- Zuschuss für Führerschein
- Bereitstellung für Lehrmittel
- Berufsweiterbildung
- Weihnachts- und Firmenfeiern

Melde Dich einfach bei:
Meier Heizungsbau GmbH
Regensburger Str. 55, 92358 Seubersdorf
Email: meier.heizungsbau@gmx.de
Telefon-Nr. 09497-265

Gasthaus Thumann
Labertalstr. 11 · 92358 Ittelhofen
Jedes 1. Wochenende im Monat geöffnet!
Juli 2026: Fr. 03., Sa. 04., So. 05.
„Auch Essen zum Mitnehmen“
Einfach anrufen - und abholen!
Tel. 09497/1888
Es freut sich auf Ihren Besuch: Fam. Thumann
Öffnungszeiten: Fr. u. Sa. ab 16.30 Uhr - So. ab 11.00 Uhr

- Energieexperte/kfw
- Feuerstättenreinigung
- Energieberatung

Rainer Großmüller
Kaminkehrermeister · Energieberater / HWK
Anglerstraße 8a
92318 Neumarkt
info@rainer-grossmueller.de
Tel. 0 91 81/47 90 07
Mobil: 01 51/12 84 85 20
www.kaminkehrer-grossmueller.de

AUSFLUG ZUM BIKEPARK IN DEINING

Am 28. Mai 2026 fand ein gemeinsamer Ausflug zum Bikepark nach Deining statt. Organisiert wurde die Fahrt gemeinsam von der Gemeinde Seubersdorf und dem Zweiten Bürgermeister Thomas Meier. Der Besuch des Bikeparks geht auf die Wünsche der Kinder und Jugendlichen aus der Jugendbürgerversammlung im Januar zurück. Dort wurden verschiedene Ziele für gemeinsame Ausflüge gesammelt und festgelegt.
Vor Ort konnten die Kinder und Jugendlichen den Bikepark ausgiebig nutzen und ihr Können auf den Strecken unter Beweis stellen. Gleichzeitig kam auch der neue Fahrradanhänger der Gemeinde erstmals zum Einsatz.
Begleitet wurde die Fahrt von einem Profi vor Ort, der die Gruppe unterstützte und wertvolle Tipps rund ums Fahren im Bikepark gab. Zusätzlich war eine Notfallsanitäterin vor Ort, die glücklicherweise nicht zum Einsatz kommen musste.
Auch Bürgermeister Steiner ließ es sich nicht nehmen, vorbeizuschauen und den Kindern zur Abkühlung ein Eis vorbeizubringen.
Der Ausflug war für alle Beteiligten ein gelungenes Erlebnis. Eine weitere Fahrt ist bereits geplant: In den Sommerferien geht es gemeinsam in einen Bikepark nach Regensburg.



OFFENE GANZTAGSSCHULE

Im offenen Ganztag wurde in den vergangenen Tagen wieder mit viel Freude und Kreativität für Mutter- und Vatertag gebastelt. Die Kinder hatten dabei die Möglichkeit, verschiedene Materialien und Techniken kennenzulernen und ganz persönliche Geschenke für ihre Eltern zu gestalten.
Zunächst wurden kleine Blumentöpfchen mit der Dot-Painting-Methode verziert. Mit viel Sorgfalt wählten die Kinder die Lieblingsfarben ihrer Eltern aus und verwandelten die Töpfchen in farbenfrohe kleine Kunstwerke. Anschließend wurden diese mit Erde befüllt und mit Vergissmeinnichtsamen bepflanzt.
Als besonderer Blickfang entstand zum Abschluss noch ein Stecken für den Blumentopf. Dafür wurden Styroporherzen mit Wassermarmorierfarben gestaltet. Hier war Geschick und ein wenig Mut gefragt, denn jedes Eintauchen ins Farbwasser brachte neue Muster hervor. So entstanden ganz individuelle Herzen – jedes einzelne ein kleines Unikat.
Die Kinder waren mit großer Begeisterung bei der Sache und freuten sich sehr darauf, ihre selbst gestalteten Geschenke an Muttertag und Vatertag zu verschenken



AUS DEM VEREINSLEBEN

KLJB SEUBERSDORF

JOHANNISFEUER

Am Samstag, den **27.06.2026** veranstaltet die KLJB das traditionelle Johannisfeuer am Buchberg beim **Sportheim in Seubersdorf**. Um 18.00 Uhr findet der Gottesdienst in der Pfarrkirche statt. Die musikalische Gestaltung übernimmt dieses Jahr der Kinderchor. Danach wird mit einem Fackelzug zum Feuer gezogen.
Neben Spezialitäten vom Grill, gibt es auch Käse mit Breze. Für den Durst stehen auch Getränke zur Verfügung, ob unalkoholisch oder alkoholisch. Es ist für jeden etwas dabei.

Um natürlich ein Feuer zu entfachen, sind wir wieder auf die Holzspenden angewiesen.
Termine für die Holzanlieferung sind:
Mittwoch 24.06.2026 ab 18.00 Uhr
Freitag 26.06.2026 ab 18.00 Uhr

Das Holz bitte neben der Sandfläche abladen und nicht auf den Holzhaufen werfen.
In den Feuerstellen dürfen ausschließlich unbehandelte Hölzer eingebracht werden. Bitte liefern Sie deshalb keine lackierten, beschichteten, imprägnierten Hölzer oder andere brennbare Abfälle.
Das Johannisfeuer ist keine Sperrmüllsammlung und dient weiterhin ausschließlich dem traditionellen Zwecken und nicht der Abfallbeseitigung.

Auf Ihr Kommen freut sich die KLJB Seubersdorf.



SemmlerDruck OHG
Von der Idee zum fertigen Produkt
09497 90 21 22 info@semmlerdruck.de
92358 Daßwang

WILDE WALDMEISTER

Die "Wilden Waldmeister" sahen sich das liebevoll inszenierte Theaterstück "Petterson und Findus - unsere schönsten Abenteuer" in der Stadtbühne Berching an.
Mit kreativen Kostümen und einem detailverliebten Bühnenbild überzeugte die Theatergruppe vor allem mit der genialen Geschichte.
Wie Freundschaften und Einfallsreichtum vielerlei Hindernisse überwinden können. Stärke zu zeigen und Verantwortung zu übernehmen, um einen Hof mit all seinen Tieren zu schützen.
Die Schauspieler - egal ob die Hauptakteure oder die gackernden Hühner, der Hahn, der Fuchs, ... - schenkten ihrer jeweiligen Figur eine Seele. Sie alle wurden von uns sofort in's Herz geschlossen.
Zum Schluß-Highlight gab es noch ein Foto mit der gesamten Theatergruppe und den Wilden Waldmeister Kindern auf der Bühne.



OGV SEUBERSDORF

Zum Workshop Wildkräuterküche mit Kräuterpädagogin Susanne Müller konnte das Vorstandsteam rund 30 interessierte Teilnehmer begrüßen.
Frau Müller stellte verschiedene Wildkräuter vor und erklärte welche Wirkungen sie auf den Körper haben und wie man sie in der Küche verarbeiten kann. Im Anschluss wartete ein herrliches Buffet aus Köstlichkeiten mit Wildkräutern auf die Teilnehmer.
Die Vorstandschaft bedankt sich für den kurzweiligen Abend und den zahlreichen Besuch.



OGV WISSING GRASHÜPFER

Am 9.5.2026 fand in Wissing wieder das alljährige Muttertags basteln der Grashüpfer statt. Die Kinder durften recycelte Dosen mit hübschen Knöpfen, Wolle und Deko bekleben. Anschließend durften sie die Dosen mit Erde befüllen und Blumen einpflanzen. Zum Abschluss wurde unsere langjährige Vorstandsvorsitzende und Betreuerin Heidi Eglmejer mit emotionalen Worten verabschiedet. Danke für die schöne Zeit!



OGV WISSING

"Es freut mich, dass es weitergeht.", so Maria Hotter bei der außerordentlichen Mitgliedersitzung des Obst- und Gartenbauvereins Wissing. Zwei Jahre nach ihrer Wiederwahl zur ersten Vorsitzenden und zwei Monaten nach der letzten Jahresversammlung wurden die Mitglieder, allen voran die Stellvertreterin Christl Schnell mit der Tatsache konfrontiert, dass Hotter die Vereinsleitung aus persönlichen Gründen sofort abgeben will. Es müsse weitergehen und die über 170 Mitglieder müssen entscheiden, wer künftig den Verein führt. Bei der Begrüßung der 46 anwesenden Mitglieder, sowie 2. Bürgermeister Thomas Meier bedankte sich Schnell bei Hotter für die langjährige Mitarbeit in der Vorstandschaft, darunter sechs Jahre als Vorsitzende und wünschte alles Gute im "Ruhestand". 2. Bürgermeister Meier übernahm die Wahlleitung und dank der guten Vorbereitung wurde Schnell einstimmig zur neuen Vorsitzenden gewählt. Ihr zur Seite steht künftig Bianca Ferstl. Um nicht getrennte Wahljahre zu haben, wurde die komplette Vorstandschaft gewählt, von denen Karin Schmidt als Schriftführerin und Bettina Aurbach als Kassier bestätigt wurden. In den Reigen der Beisitzer bestätigten Josef Hengl, Margret Meier, Stilla Götz und Maria Hierl ihre Ämter, neu dabei sind Katrin Schmidt und Heidi Eglmejer. Als Kassenprüfer wurde Marion Prommersberger bestätigt, neu unterstützt durch Katrin Hofbauer. Nach dem Glückwunsch durch den Wahlleiter Meier nahm Schnell ihre erste Amtshandlung wahr, nämlich die weitere Verabschiedung von Georg Thumann und Maria Freihart aus der Vorstandschaft. Nachträglich gab es zudem Orchideen als Preis für Gaby Setz und Berta Dürr, welche beim letztjährigen Blumenschmuckwettbewerb gesiegt hatten, bei der Jahresversammlung aber nicht anwesend waren. Abschließend teilte Schnell mit, dass die geplante Naturführung im Juli nunmehr auf den 25. September verschoben wurde, weitere Informationen folgen. Von Seiten der Mitglieder wurden Ausflüge ins Deusmaurer Moor oder ins Technikmuseum Kratzmühle bei Beilngries angeregt. Schnell nahm die Wünsche auf, gleichzeitig erinnerte sie an die bereits bekannten Termine wie der Vorgartenwettbewerb und die Garten(ver)führung für die allerdings noch ein Gastgeber gefunden werden müsse.



Text und Bild Vera Gabler

OGV EICHENHOFEN RAUBRITTER

Einige Jungs und Mädchen der Raubritter trafen sich zu einem kreativen Nachmittag. Mit verschiedenen getrockneten Blumen und Pflanzen entstanden wunderschöne Windlichter und einige Mama's oder Oma's durften sich über eine toll bemalte Tonblume freuen. Abgerundet wurde der Nachmittag mit einer leckeren selbstgemachten Zuckerwatte und dem gemeinsamen Toben und Spaß haben.



FIRST RESPONDER SEUBERSDORF I.D.OPF.

FIRST RESPONDER ZUFAHRT

Wichtiger Hinweis

Bitte halten Sie die gekennzeichnete Ausfahrt des First-Responder-Fahrzeugs bei der Turnhalle in Seubersdorf i.d.OPf. jederzeit frei. Auch der Zufahrtsbereich darf nicht durch parkende Fahrzeuge blockiert werden.

Im Notfall zählt jede Minute – freie Wege können Leben retten.

Vielen Dank für Ihre Unterstützung.



ASV BATZHAUSEN /SG

AUSFLUG ZUM CLUB – EIN UNVERGESSLICHER FUSSBALLTAG IN NÜRNBERG

Am 31. Spieltag machte sich eine Gruppe fußballbegeisterter Kinder und Erwachsener der SG Batzhausen, Dasswang, Freihausen und Seubersdorf i.d.OPf. auf den Weg nach Nürnberg, um den 1. FC Nürnberg beim Heimspiel gegen den 1. FC Magdeburg live im Stadion zu erleben.

Bei Kaiserwetter und bester Stimmung erlebten insgesamt 160 Kinder und Erwachsene einen gemeinsamen Ausflug, der allen noch lange in Erinnerung bleiben wird. Auch wenn das Spiel selbst sportlich nicht unbedingt hochklassig war, stand an diesem Tag ohnehin das Gemeinschaftserlebnis im Vordergrund. Gemeinsam im Stadion zu sitzen, die Atmosphäre aufzusaugen und den „Club" anzufeuern, machte den Tag zu etwas Besonderem.

Ein herzlicher Dank gilt der Firma Merz Reisen, die für eine reibungslose und angenehme An- und Abreise sorgte und somit einen wichtigen Beitrag zum Gelingen dieses Ausflugs leistete. Ein rundum gelungener Tag für Jung und Alt – solche gemeinsamen Erlebnisse zeigen einmal mehr, was unseren Verein ausmacht!



FRAUENBUND SEUBERSDORF

Frauenbund Seubersdorf

NAMENSTAGSFEIER

Am 09. April feierte der Frauenbund Seubersdorf eine rundum gelungene Namenstagsfeier. Bei einem gemütlichen Beisammensein im Bürgersaal in Seubersdorf i.d.OPf. wurde die Gemeinschaft gestärkt und das Brauchtum hochgehalten. Den stimmungsvollen Beginn bildete dabei das Gedenken an die Namenspatroninnen die im ersten Quartal ihren Namenstag feierten.

Im Anschluss daran gab es für alle Anwesenden ein gemeinsames Essen. In entspannter Atmosphäre wurde viel gelacht, sich ausgetauscht und das Miteinander genossen.

Ein herzliches Dankeschön gilt allen Helferinnen und Mitgliedern, die zum Gelingen dieses schönen Festes beigetragen haben. Der Frauenbund blickt motiviert auf die kommenden Wochen und freut sich bereits auf die nächsten gemeinsamen Veranstaltungen.



DJK Johannis 72 Daßwang e.V.

FUSSBALL.
GEMEINSCHAFT.
LEIDENSCHAFT.

GEMEINDEPOKAL 2026

AM SPORTGELÄNDE DER DJK DAßWANG

VORRUNDE

MITTWOCH, 01.07. · 19:00 UHR
SG Seubersdorf/Daßwang II VS. SG Freihausen/Batzhausen I

DONNERSTAG, 02.07. · 19:00 UHR
SG Daßwang/Seubersdorf I VS. SG Freihausen/Batzhausen II

FINALTAG SAMSTAG, 04.07.

15:00 UHR
SPIEL UM PLATZ 3
SG Seubersdorf/Daßwang II VS. SG Freihausen/Batzhausen II

17:30 UHR
FINALE
SG Daßwang/Seubersdorf I VS. SG Freihausen/Batzhausen I

ERLEBT SPANNENDE SPIELE, BESTE UNTERHALTUNG
UND GESELLIGE STUNDEN AUF UNSEREM SPORTGELÄNDE.

PUBLIC VIEWING bei deutscher Beteiligung

RAHMENPROGRAMM
VERSCHIEDENE SPEISEN & GETRÄNKE
BIER VOM FASS
BAR & COCKTAILBAR

SCHÄTZSPIEL Gewinne einen ORIGINAL-WM-BALL als Hauptgewinn!

DIE DJK DAßWANG FREUT SICH AUF EUREN BESUCH!

PETERSBERGER KIRCHWEIH

PETERSTAG MIT STANDLMARKT

10:30 GOTTESDIENST

MITTAGSTISCH
BRATEN VOM WEIDERIND
GRILLSPEZIALITÄTEN
BIER VOM FASS
MUSIK:
"Ziachade Saitn"

13:30 KRÄUTERSPAZIERGANG

NACHMITTAGS
KAFFEE UND KUCHEN
BROTZEIT
KINDERPROGRAMM
KARUSSELL

05.07.2026

VORVERKAUF MITTAGESSEN:
KÜHNLEIN Architektur, Sollngriesbacher Str.4, 92334 Berching, Mo - Do 8:00 - 17:00
Regionalladen im Engelwirt, Reichenauplatz 16, 92334 Berching, Di - Sa 12:00 - 18:00

Freitag, 26.06.2026

Johannisfeuer

Am Schützenhaus in Dasswang

Beginn ab 19:00 Uhr

DJK Johannis 72 Daßwang e.V.

Segnung und Entfachung des Johannisfeuers um 21 Uhr

Mit großer Fußball WM-Aktion:
Jedes Kind und jeder Jugendliche unter 18
bekommt einen kostenlosen Deutschland-Fanschal

TAG DER OFFENEN TÜR der Tischtennis-Abteilung

des SVE Seubersdorf

SVE Seubersdorf Tischtennis

WANN: 28.06.2026 · 14^{00} bis 17^{00} Uhr
WO: Schulturnhalle Seubersdorf

- TT-Schläger sind vorhanden
- kostenloser Kaffee, Kuchen und Getränke

EINGELADEN SIND:

- Jung und „Alt“
- Alle, die schon mal einen Tischtennis-Schläger in der Hand hatten
- Alle, die es einfach mal ausprobieren möchten

Wir freuen uns auf euer Kommen!

ABEND SPAZIERGANG

Am Mittwochabend folgten 18 Frauen aus der Region der Einladung des Frauenbundes zu einem gemeinsamen Spaziergang. Die Route führte durch das Dorf an der Marienkirche vorbei ins neue Baugebiet von Seubersdorf i.d.OPf. Ziel des Abends war es, dem hektischen Alltag zu entfliehen, sich in entspannter Atmosphäre auszutauschen und neue Kraft zu tanken.

Gemeinschaft und Natur im Einklang

Bei launischem Wetter startete die Gruppe am frühen Abend. Die Strecke bot ausreichend Gelegenheit für tiefgehende Gespräche. Der gelungene Abendspaziergang fand seinen Ausklang in der Pizzeria da Lina. Bei italienischen Spezialitäten und erfrischenden Getränken klang die Veranstaltung in gemütlicher Runde aus. Schön war auch, dass die Mitglieder die nicht gehen konnten vorher schon für alle Plätze reservierten. Die rege Beteiligung und die positive Resonanz der Teilnehmerinnen bestätigten erneut den Wert solcher Gemeinschaftsaktionen. Aufgrund des Erfolgs hat der Frauenbund bereits für den Sommer einen Ausflug im Programm, um das soziale Miteinander zu stärken.



KÜCHLVERKAUF

Am 7. Mai 2026 fand der traditionelle Küchlverkauf des Frauenbundes Seubersdorf am Wochenmarkt statt. Bereits im Vorfeld waren viele fleißige Helferinnen im Einsatz, um die leckeren Küchl frisch zuzubereiten.

Beim Verkauf am Wochenmarkt fanden die Küchl großen Anklang. Zahlreiche Besucherinnen und Besucher ließen sich die frisch gebackenen Spezialitäten schmecken und nutzten die Gelegenheit, bei einer Tasse Kaffee miteinander ins Gespräch zu kommen.

Der Frauenbund Seubersdorf bedankt sich herzlich bei allen Helferinnen, die durch ihren tatkräftigen Einsatz beim Backen und Verkaufen zum Gelingen der Aktion beigetragen haben. Ohne dieses ehrenamtliche Engagement wäre eine solche Veranstaltung nicht möglich. Wer sich die nächste Gelegenheit zum Küchlgenuss vormerken möchte, kann sich bereits heute die nächste Küchlaktion des Frauenbundes Seubersdorf notieren: Diese findet im August 2026 statt.



KRANKENPFLEGEVEREIN SEUBERSDORF

KRANKENPFLEGEVEREIN ZWISCHEN KRÄUTERKRAFT UND HEILIGENVEREHRUNG

Vor kurzem folgten rund 30 Mitglieder des Krankenpflegevereins Seubersdorf und Interessierte der Einladung zum Thema "Zwischen Kräuterkraft und Heiligenverehrung ".

Pfarrer Peter Gräff berichtete über das Leben und Wirken der Heiligen Walburga, deren Namenstag (Heiligsprechung) wir am 1. Mai feiern. (Walpurgisnacht: Die Nacht zum 1. Mai) Im Jahr 710 in England geboren kam sie als Kind in ein Kloster und wurde dort mehrere Jahre zur Missionarin ausgebildet. Ihre Brüder Willibald, später der Gründer des Bistums Eichstätt und Wunibald gingen ihr in das heutige Deutschland als Missionare voraus. Wunibald gründete ein Männerkloster dessen Leitung Walburga - als Frau! - nach dem Tod des Bruders übernahm. Sie gilt als Schutzpatronin der Seeleute, der Kranken, der Wöchnerinnen und der Bauern. Sie war eine sehr bedeutende Frau in der damaligen Zeit!

Den zweiten Teil des Abends informierte die Kräuterpädagogin Karin Weidner-Gräber über Wildkräuter und ihre Verwendung. Vieles, was unsere Vorfahren über diese Pflanzen schon wussten, ist in Vergessenheit geraten.

Die geschulte Referentin hatte Verschiedenes vorbereitet:

Zur Begrüßung gab es eine Maibowle mit Waldmeister aromatisiert und eine selbstgemachte Kräuterlimonade. Auf den Tischen standen Vasen mit Kräutern aus dem Garten, die wir schon oft aus Unwissenheit ausgerissen und auf den Kompost geworfen haben. An diesem Abend erfuhren wir, wie nützlich und wertvoll diese "Unkräuter" für uns sind. Viele davon haben eine heilende Wirkung und können, mit wenigen Ausnahmen, gegessen oder als Tee getrunken oder für Umschläge verwendet werden. Viele Blüten der Wildkräuter eignen sich auch zur Speisen-Dekoration oder können in einem Kuchen verbacken werden.

Wir durften nicht nur an den Pflanzen riechen oder sie anfassen, die Referentin hatte auch einiges zum Probieren vorbereitet: Es gab vier verschiedene Aufstriche, z. B. Bärlauchbutter oder Hummus mit verschiedenen Wildkräutern und frisches Brot. Ein kurzweiliger und leckerer ;) Abend.



Die Vorstandschaft hat sich über die rege Teilnahme gefreut.



MITTEILUNGSBLATT

GEMEINDE **SEUBERSDORF** i.d.OPf.

SemmlerDruck OHG
› Offsetdruck › Digitaldruck › Textildruck › Werbetafeln › Sportartikel

Auflage: 2200 Stück
Verteilungsgebiete: Gesamtes Gemeindegebiet Seubersdorf

Erscheinungstermine: Anfang des Monats
Anzeigenschluss: 7 Werktage vor dem Erscheinungstermin

ANZEIGENFORMATE & PREISE

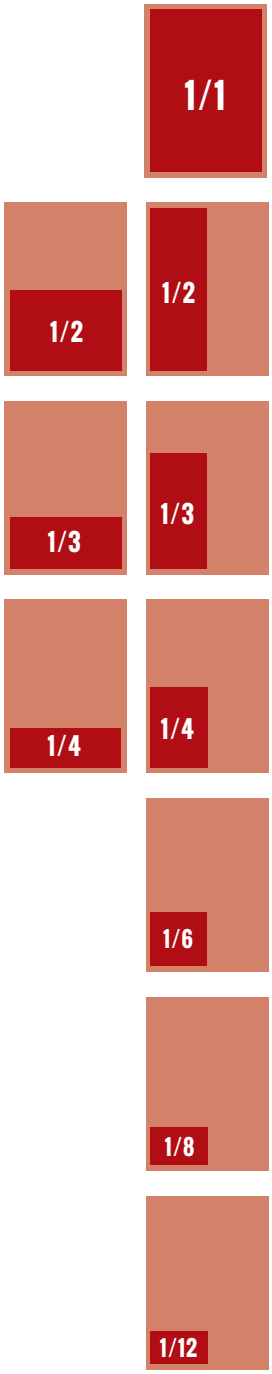

Ganze Seite
Format: 187 x 265 mm
Preis farbig: 200 Euro*
Preis Graustufen: 100 Euro*

Halbe Seite
Format: 187 x 130 mm
90 x 265 mm
Preis farbig: 125 Euro*
Preis Graustufen: 70 Euro*

Drittel Seite
Format: 187 x 85 mm
90 x 178 mm
Preis farbig: 100 Euro*
Preis Graustufen: 60 Euro*

Viertel Seite
Format: 187 x 65 mm
90 x 130 mm
Preis farbig: 90 Euro*
Preis Graustufen: 50 Euro*

Sechstel Seite
Format: 90 x 90 mm
Preis farbig: 75 Euro*
Preis Graustufen: 40 Euro*

Achtel Seite
Format: 90 x 65 mm
Preis farbig: 60 Euro*
Preis Graustufen: 30 Euro*

Zwölftel Seite
Format: 90 x 45 mm
Preis farbig: 45 Euro*
Preis Graustufen: 20 Euro*

Stand: 12/2024

* alle Preise zzgl. 19% MwSt.

INFORMATIONEN

Datenanlieferung:
Auflösung: min. 300 dpi
Farbmodus: CMYK
(für einfarbigen Druck in Graustufen)
bevorzugte Dateiformate: pdf, eps
Schriften eingebettet oder in Kurven konvertiert
Transparenzen reduziert

Anzeigengestaltung:
Die einfache Gestaltung einer Anzeige ist im Preis enthalten. Grafische Gestaltung und Bildreproduktion werden nach Aufwand gesondert berechnet.
Anzeigenschluss: 7 Werktage vor Erscheinen.
Ansprechpartner Anzeigengestaltung / Technik:
Stefan Vögele
Tel.: (0 94 97) 94 97 76, E-Mail: sv@semmlerdruck.de

Rechnungsstellung:
Die **Rechnung** wird ausgestellt von
Semmler Druck OHG, Bergstr. 23a, 92358 Daßwang
und **als pdf-Datei** per E-Mail verschickt.
Belegexemplare werden nicht versendet, das Mitteilungsblatt steht zum Download bereit: **semmlerdruck.de oder seubersdorf.de/aktuelles/mitteilungsblatt**
Ansprechpartner Anzeigenpreise / Buchhaltung:
Marion Stöckl
Tel.: (0 94 97) 90 21 22, E-Mail: ms@semmlerdruck.de

Beilagen:
Beilegen von Flyern (maximal 40 Gramm) im Mitteilungsblatt: 100 Euro*

Kleinanzeige
Preis: 10 Euro*

Wir freuen uns auf eine gute Zusammenarbeit!

SOLDATEN- & RESERVISTEN-KAMERADSCHAFT SEUBERSDORF-KRAPPEN-HOFEN-EICHENHOFEN

Beim jüngsten Treffen der SRK Seubersdorf-Krappenhofen-Eichenhofen ist Herbert Frank zum Ehrenvorsitzenden ernannt worden.
„Knapp 20 Jahre an der Spitze der SRK – das muss man erst einmal schaffen.", begann Vera Gabler, neue Vorsitzende und Nachfolgerin von Herbert Frank, ihre Laudatio. Sie würdigte Frank als engagierten Vorsitzenden, der nicht nur repräsentierte, sondern auch tatkräftig anpackte. Er habe es verstanden, notwendige Veränderungen – auch von politischer Seite – umzusetzen und dabei stets flexibel zu reagieren.
Besonders hob Gabler hervor, dass Herbert Frank die Kameradschaft aktiv gelebt habe. Er sei überall zur Stelle gewesen und habe stets mitgeholfen – unterstützt auch von seiner Frau Karin.
„Du hast unsere Kameradschaft geprägt, weiterentwickelt und zusammengehalten.", betonte Gabler im Namen der Vorstandschaft.
Im Rahmen der Ehrung überreichte sie Frank die Urkunde zur Ernennung zum Ehrenvorsitzenden sowie Blumen an Karin Frank als Zeichen des Dankes. Mit der Urkunde wird nicht nur Franks langjähriger Einsatz gewürdigt, sondern auch seine weiterhin wichtige Rolle innerhalb der SRK unterstrichen. Dass sich der Geehrte nicht vollständig aus dem Vereinsleben zurückzieht, hatte er bereits bei den Neuwahlen im März gezeigt: Dort übernahm er das Amt des Reservistenleiters. Im weiteren Verlauf des Treffens gratulierten die Mitglieder der Vorstandschaft sowie die rund 30 anwesenden Mitglieder persönlich zur Auszeichnung.



VDK SEUBERSDORF

Bei der letzten Vorstandssitzung des VdK-Ortsverbandes gab es einstimmigen Beschluss, nicht nur um die Weihnachtszeit etwas für die Mitglieder zu tun, sondern auch unter dem Jahr. So wurde vereinbart am Campingplatz eine Grillparty zu veranstalten. Der Ortsverband lädt also am 18. Juli, um 12 Uhr, alle Mitglieder dazu ein. Das Essen und die Getränke sind frei sowie am Nachmittag auch noch Kaffee und Kuchen. Einer kleinen Spende ist man natürlich nicht abgeneigt und würde sich darüber freuen. Aber Achtung: Geschirr, Besteck und Gläser muss jeder selbst mitbringen. Um gut planen zu können, ist eine verbindliche Anmeldung bei der Vorsitzenden Evelin Ferstl unter Telefon 0160 550 4669 bis spätestens 4. Juli erforderlich.





AWENERGIE

Ihr lokaler Partner für Solarstrom & Photovoltaikanlagen!

Unsere Leistungen

- **Beratung und optimierte Planung:** wir erstellen individuelle Wirtschaftlichkeitsrechnungen und Ertragsoptimierungen
- **Verkauf und Installation:** Ob Anlage fürs Eigenheim oder Großanlage für Unternehmen oder Landwirtschaft – wir liefern und installieren ihre Anlage nach Norm
- **Rundum Service:** Von der Anmeldung bis zur Genehmigung – wir übernehmen alle Formalitäten
- **Erweiterte Lösungen:** Installation von Wallboxen, Speichersystemen, Notstromanlagen für unabhängige Versorgung

800W Balkonkraftwerk für 549€

- Enthält 2 x 410W PV-Module, 800W Wechselrichter und Anschlusskabel
- Bis zu 320€ Förderung der Gemeinde – nur bei uns in Seubersdorf!
- Kostenlose Lieferung innerhalb des Gemeindebereichs!

Warum awenergie?

- Lokale Nähe: als ortsansässiges Unternehmen aus Batzhausen sind wir immer in der Nähe
- Top Preis-Leistung und Geschwindigkeit,
- Kontakt vor Ort:
  - Dominik Wölfl, Elektrotechniker
  - Philipp Aurbach, Elektroingenieur (M.Eng.)

Jetzt anrufen! 0160 96738366 info@awenergie.de www.awenergie.de





09181 210-667
agnes.naseband@sk-neumarkt.de
www.sparkasse-neumarkt.de/immobilien

Sparkasse Neumarkt-Parsberg
Immobilien-Center

Besser mit Makler. Am besten mit uns.

Sie möchten eine Immobilie kaufen, verkaufen, mieten oder vermieten? Dann sind Sie bei uns richtig.

Mit Erfahrung, Marktkenntnissen und Engagement begleitet Frau **Agnes Naseband** Sie beim Kauf und Verkauf Ihres Immobilienvorhabens.



diskret | persönlich | zuverlässig


NM
LANDKREIS NEUMARKT
Grüne Energie
Klimaschutz
IM LANDKREIS NEUMARKT
REGINA
Regionale Innovationsagentur Landkreis Neumarkt i.d.OPf.
SOLAR MESSE 2026
ERLEBEN
INFORMIEREN
PROFITIEREN
19.06.2026 | 16:00 - 21:00
LANDRATSAMT NEUMARKT
FACHVORTRÄGE
Photovoltaik & Speicher in Ihrem Privathaushalt
17:00 und 19:00 Uhr
ENERGIEBERATUNG
Tipps zu Solarenergie und Einsparpotenzialen
Persönliche Beratung
SOLARDACHKATASTER
Ist Ihr Dach geeignet für Photovoltaik?
Individuell informieren
Im Foyer des Landratsamts Neumarkt (Nürnberger Straße 1) finden Sie Informationsstände regionaler Firmen.
Wir freuen uns auf Sie!
Eintritt frei
Anmeldung nicht erforderlich!
www.klimaschutz-landkreis-neumarkt.de

BUND NATURSCHUTZ

BUND Naturschutz in Bayern e.V.

VERANSTALTUNGEN DES BUND NATURSCHUTZ IM JUNI UND JULI 2026:

So 07.06.2026, 9:50 - 12 Uhr: Steinbruch Winnberg - Geologie/Paläontolgie: Führung mit Hartwig Püschel, Anmeldung: ortsgruppe-neumarkt@bund-naturschutz.de, TP: Winnberg, Parkplatz an der Kapelle

Sa 20.06.2026, 17:30 – 19:30 Uhr: Exkursion zu einer Ausgleichsfläche der Stadt Berching, kurze Wanderung, Kennenlernen der verschiedenen Lebensräume, Brotzeit, Sonnwendfeuer und Musik, Anmeldung: berching@bund-naturschutz.de , TP: Hennenberg, Bushäusl

So, 05.07.2026, 9:30 – 12:00 Uhr: geführte Waldwanderung über idyllischen Wasserlauf und Hohlwege, Länge ca. 6,5 km, Höhenunterschied 96m, TP: Deining Bahnhof, keine Anmeldung erforderlich

So, 12.07.2026, 13:00 – 17:00 Uhr: Traditionelles Moorfest im Deusmauer Moor, stündliche Führungen durchs Moor für Erwachsene, parallel dazu Kinderführungen mit spielerischen Elementen, Informationen zum Naturschutzgebiet, Kaffee, Kuchen, Erfrischungsgetränke, Anmeldung erforderlich an neumarkt@bund-naturschutz.de, TP: Ollertshof bei Dietkirchen



Katholische Öffentliche Bücherei Seubersdorf

Seubersdorf liest draußen!

Wie im letzten Jahr stellen wir euch auch in diesem Sommer wieder ausgewählte Lektüre für den Urlaub vor.

Genießt einen gemütlichen Abend mit uns auf dem Rathausvorplatz.



Unsere Teammitglieder haben ihre Lieblingsbücher und aktuelle Romane gesichtet und geben an diesem Abend ihre Leseempfehlungen an euch weiter.

Auch für die Kulinarik ist gesorgt...

Freier Eintritt!

Gönnt euch einen entspannten Abend, wir freuen uns auf euren Besuch!



Dienstag, 23. Juni 2026

um 19 Uhr

Herzliche Einladung vom Büchereiteam!

Bei kühler Witterung bitte eigene Decke mitbringen

ZWECKVERBAND DER WASSERVERSORGUNGSGRUPPE LABER-NAAB

STELLENAUSSCHREIBUNG

Der Zweckverband der Wasserversorgungsgruppe Laber-Naab beabsichtigt, zum nächstmöglichen Zeitpunkt eine/n

Mitarbeiter/in in der Wasserversorgung, Bereich Bauabteilung (m/w/d)

als Vollzeitkraft einzustellen.

Baumaschinenkenntnisse und Führerscheinklasse BCE erwünscht.
Die Vergütung richtet sich nach dem Tarifvertrag für Versorgungsbetriebe (TV-V).
Bewerbungen sind schriftlich bis spätestens **19.06.2026** beim Zweckverband der Wasserversorgungsgruppe Laber-Naab, Personalstelle, Grillenweg 6, 93176 Beratzhausen einzureichen.

Nähere Auskünfte erteilt Werkleiter Herr Herrler, MBA, M.Sc., Tel. 09493/9414-0.

---

https://www.zv-laber-naab.de/datenschutz_bewerbung

WIR SIND NM-ARGE 10!

NM | Arge 10
Der östliche Landkreis – Eine starke Allianz!

LIEBE MITBÜRGERINNEN UND MITBÜRGER

die kommunale Allianz beteiligt sich am Förderprogramm „Streuobst für alle“. Ziel ist der Erhalt des Streuobstbestandes und die Steigerung durch zusätzliche Streuobstpflanzungen in Bayern. Wenn Sie einen oder mehrere Obstbäume pflanzen möchten, stellen wir diese kostenlos zur Verfügung. Zu weiteren Informationen und zum Bestellformular gelangen Sie über die Homepage der NM-Arge 10 unter: www.nm-arge10.de/projekte/streuobst-fuer-alle
Direkt bestellen können Sie bis 31.07. auch über diesen QR-Code:

Ihr Team der ILE NM-Arge 10

KONTAKT: LISA POLL
Umsetzungsmanagement
Tel. 09 18 6/90 99 57 9
Mail. info@nm-arge10.de
Web. www.nm-arge10.de



Foto: Ralf Bundesmann

Amt für Ländliche Entwicklung Oberpfalz

Gefördert durch
Bayerisches Staatsministerium für Ernährung, Landwirtschaft, Forsten und Tourismus

Berg · Breitenbrunn · Dietfurt · Hohenfels · Lauterhofen · Lupburg · Parsberg · Pilsach · Seubersdorf · Velburg

ILE NM-Arge 10 · c/o Gemeinde Berg · Herrnstraße 2 · 92348 Berg b. Neumarkt i.d.OPf.

BAU DIR DEINE ZUKUNFT

KLEBL
DER BAUPARTNER IN DEUTSCHLAND



BEWIRB DICH JETZT FÜR EINE AUSBILDUNG IN VIELEN SPANNENDEN BERUFEN!

AZUBI- & KARRIERETAG:
18.07.26
Ab 10 Uhr in der Gößweinstraße 6 in Neumarkt / Lähr

Folge uns auf

KLEBL GmbH • Gößweinstraße 2 • 92318 Neumarkt i.d.OPf.
Telefon: 09181 900-0 • personalabteilung@klebl.de
www.klebl-ausbildung.de

ES GIBT VIELE WEGE
zum Glück
Einer davon führt direkt
ZUM BÄCKER!



Der Strobl Beck
Brot- und Feinbäckerei
Inh.: Stefan März · Hauptstr. 24 · Batzhausen · Tel. 09497/278





GLAS Götz

Besuchen Sie gerne unsere Ausstellung





Alois-Senefelder-Straße 35
92318 Neumarkt-Stauf
Telefon: 09181/6986088
Mail: info@glas-goetz.de

ANZEIGENPREISE

	schwarz/weiß	farbig
1/1 Seite 187x265mm	**100,-€**	**200,-€**
1/2 Seite 187x130mm oder 90x265mm	**70,-€**	**125,-€**
1/3 Seite 187x85mm oder 90x178mm	**60,-€**	**100,-€**
1/4 Seite 187x65mm oder 90x130mm	**50,-€**	**90,-€**
1/6 Seite 90x90mm	**40,-€**	**75,-€**
1/8 Seite 90x65mm	**30,-€**	**60,-€**
Kleinanzeige:	**10,-€**	

vorgenannte Preise zuzügl. MwSt. und evtl. anfallender Satzkosten

Anzeigenannahme:
SemmlerDruck OHG, Bergstraße 23a, 92358 Daßwang
Mail: sv@semmlerdruck.de
Tel. (09497) 949776

VERANSTALTUNGSKALENDER 2026
der Gemeinde Seubersdorf i.d.OPf. (ohne Gewähr)

JUNI

2026, Uhrzeit	Ort	Art der Veranstaltung
13.	Sportplatz Wissing	FF Wissing Fußballturnier
13.		Sternwallfahrt zum Petersberg
18. 19:00 Uhr	Bürgersaal	Gemeinderatssitzung
20.		Johannisfeuer, BV Wissing
20.		Patrozinium St. Johannes d. Täufer Batzhausen
23.	Bücherei Seubersdorf	Bücherei Seubersdorf „Seubersdorf liest draußen“
23.	Bürgersaal	Seniorenkreis Vortrag von Karl Solfrank über Bhutan
24. 8:30 Uhr	Unterhalb der Bücherei	Seniorenkreis Seniorenfrühstück
24.		Reindlhof, Johannitag - Tag der offenen Tür
24. 19:00 Uhr	Bürgersaal	Namenstagsfeier Frauenbund Seubersdorf
26. 19:00 Uhr	Schützenhaus Daßwang	DJK Daßwang Johannisfeier
27. 18:00 Uhr	Buchberg, Seubersdorf	KLJB Seubersdorf Johannisfeuer
29. 15:00-17:00	Unterhalb der Bücherei	Infoveranstaltung Betreuung und Beratung für Senioren

JULI

2026, Uhrzeit	Ort	Art der Veranstaltung
01.	Aula Schule Seubersdorf	BRK Blutspende
01. 19:00 Uhr	Sportgelände Daßwang	Gemeindepokal Turnier DJK Daßwang Vorrunde
02. 19:00 Uhr	Sportgelände Daßwang	Gemeindepokal Turnier DJK Daßwang Vorrunde
04. 15:00 Uhr	Sportgelände Daßwang	Gemeindepokal Turnier DJK Daßwang Finals
05.		Patrozinium Peter und Paul Waldkirchen und Freihausen
08.	Bürgersaal	Seniorenkreis Grillen
11.		FF Daßwang Saugrillen
12. 10:00 - 15:00	Gelände der Kita	Katholische Kindertagesstätte St. Georg, Jubiläumsfest
16. 19:00 Uhr	Bürgersaal	Gemeinderatssitzung
19.		DJK Daßwang Kinderfest
20. 15:00-17:00	Unterhalb der Bücherei	Caritas Betreuungsgruppe Wohnraumberatung
21. 19:30 Uhr	Bürgersaal	Kommunale Gleichstellung
22.	Bürgersaal	Frauenbund Seubersdorf Grillen
25.		Kirchweih Ittelhofen
26.		Patrozinium Jakobus Ittelhofen
27.		Kirchweih Ittelhofen
29. 08:30 Uhr	Unterhalb der Bücherei	Seniorenkreis Frühstück

Katholische Bücherei Wissing

Ein Wohlfühlort für Groß und Klein, so soll es bei uns sein!

An der Schule 11, 92358 Wissing im 1. OG

Öffnungszeiten: Mittwoch 16:00 – 17:00 Uhr

E-Mail: kath-buecherei-wissing@web.de



JULI AUSGABE

Anzeigenschluss: Mittwoch, 01. Juli
Erscheinungstermin: Samstag, 11. Juli

Treffpunkt Bücherei

Lesen - Reden - Leute treffen



Bild: freepik

Seubersdorf liest draußen!

Wie im letzten Jahre stellen wir euch auch in diesem Sommer wieder ausgewählte Lektüre für den Urlaub vor. **Genießt einen gemütlichen Abend mit uns auf dem Rathausvorplatz.** Unsere **Teammitglieder** haben ihre **Lieblingsbücher** und **aktuelle Romane** gesichtet und geben an diesem Abend ihre **Leseempfehlungen** weiter.

Auch für die **Kulinarik** ist gesorgt…

Am Dienstag, den 23. Juni 2026 um 19 Uhr

Der Eintritt ist frei!

Bei kühler Witterung bitte eigene Decke mitbringen

*****

Öffnungszeiten der Bücherei:

Montag 15-17 Uhr - Dienstag 10-12 Uhr

Mittwoch 15-17 Uhr - Donnerstag 14-18 wenn Wochenmarkt

Freitag 15-17 Uhr -- Sonntag 10:45-11:45

An Feier- und Gedenktagen geschlossen

Kontakte

Telefonnummer: **09497/94 98 782**

e-Mail: **kath-buecherei-seubersdorf@t-online.de**

Bestand: www.biblino.de/seubersdorf

Onleihe: leo-nord.onleihe.de

L E S E N ist immer eine G U T E I D E E !

Katholische Öffentliche Bücherei

Schulstraße 1 92358 Seubersdorf *Juni 2026*

IMPRESSUM:

Mitteilungsblatt der Gemeinde Seubersdorf

Herausgeber: Gemeinde Seubersdorf
vertreten durch den 1. Bürgermeister Andreas Steiner

Verantwortlich für den amtlichen Teil:
Gemeindeverwaltung Seubersdorf

Verantwortlich für Anzeigen-Annahme:
Semmler Druck OHG, Tel. 09497 / 94 97 76, sv@semmlerdruck.de

Auflage: 2.200 Exemplare

Druck: Semmler Druck OHG
Bergstraße 23a · 92358 Daßwang
Tel. 09497 / 90 21 22 · E-Mail: info@semmlerdruck.de

ÖFFNUNGSZEITEN DES RATHAUSES

Schulstraße 4 · 92358 Seubersdorf i. d. OPf.
E-Mail: info@seubersdorf.de Internet: www.seubersdorf.de

Mo., Mi. u. Fr.	08.00 bis 12.00 Uhr
Dienstag	07.30 bis 12.00 Uhr
Donnerstag	14.00 bis 18.00 Uhr

und täglich nach Vereinbarung

RUFNUMMERN DER GEMEINDE

Rathaus	Tel. 09497 / 941 96-0
	Fax 09497 / 941 96-20
Bauhof	Tel. 09497 / 63 27
Schule Seubersd.	Tel. 09497 / 3 45
Kiga St. Georg	Tel. 09497 / 4 44
Kiga Haus Johannes Batzhausen	Tel. 09497 / 14 90
Montessori Kinderhaus Wissing	Tel. 09497 / 949 61 80
Nachbarschaftshilfe	Tel. 0171 / 777 18 00

WASSERWARTE:

Gemeinde Seubersdorf i. d. OPf. Klemens Mayer
Tel. 0160 / 96 93 81 02

Zweckverband Berching-Ittelhofener Gruppe
Tel. 0172 / 8 16 99 44

Eichlberger Gruppe Tel. 0160 / 3 68 51 48

Zweckverband der Wasserversorgungsgruppe Laber-Naab
Tel. 09493 / 94 14-0

KLÄRWÄRTER:

Thomas Lang Tel. 09497 / 13 55

DEPONIEWÄRTER:

Georg Nutz Tel. 0 94 97/8 73
Franz Spangler Tel. 0 94 97/14 21

DEPONIE WALDHAUSEN:

13.00 - 17.00 Uhr, und nach telefonischer Vereinbarung

WERTSTOFFHOF SEUBERSDORF I. D. OPF.

01. April - 30. September
Mittwoch 18.00 – 20.00 Uhr
Samstag 09.00 – 12.00 Uhr

01. Oktober - 30. März
Mittwoch 15.00 – 17.00 Uhr
Samstag 09.00 – 12.00 Uhr

RUFBUS NUMMER 588: Tel. 0800 / 6 06 56 00

NÄCHSTE ABFUHR PAPIERTONNEN:

OT Seubersdorf, Batzhausen, Frischgrün, Klingelmühle, Krappenhofen (südl. der Bahnlinie), Waldhausen, Willmannsdorf **19.06.**

OT Daßwang, Eichenhofen, Freihausen, Gastelshof, Haag, Ittelhofen, Krappenhofen, (nördl. der Bahnlinie), Neuhausen, Riedhof, Schnufenhofen, Wachtlhof, Waldkirchen, Winn, Wissing **07.07.**

NÄCHSTE ABFUHR GELBER SACK:

Seubersdorf, Krappenhofen, Neuhausen, Batzhausen, Waldhausen, Frischgrün, Klingelmühle, Daßwang, Willmannsdorf, Eichenhofen, Gastelshof, Haag, Ittelhofen, Freihausen, Waldkirchen, Riedhof, Schnufenhofen
15.06. · 29.06.

Wissing, Wachtlhof, Winn **22.06. · 06.07.**

Schielein
Autohaus

HYUNDAI | OPEL

WIR ZIEHEN UM!

**MEHR PLATZ.
MEHR SERVICE.
MEHR ERLEBNIS.**



Ab Sommer 2026 begrüßt Sie unser Neumarkter Team am neuen Hauptstandort in Sengenthal.

Mit dem Umzug endet der Betrieb am bisherigen Standort in Neumarkt.

DAS ERWARTET SIE BEI UNS:

Schielein
Autohaus

- ☑ Deutlich mehr Parkplätze für eine entspannte Ankunft
- ☑ Modernste Werkstatttechnik für höchste Servicequalität
- ☑ Großzügige Ausstellungsflächen für Hyundai und Opel
- ☑ Eigene Karosserie- & Lackabteilung für Unfallinstandsetzung
- ☑ Sommerreifen & Winterreifen sicher verwahrt im Reifenlager

NEUE ADRESSE AB SOMMER 2026

SCHLIERFER HOLZ 5 · 92369 SENGENTHAL

TELEFONNUMMERN UND ANSPRECHPARTNER BLEIBEN UNVERÄNDERT

JETZT SCANNEN UND MEHR ERFAHREN