MITTEILUNGSBLATT

GEMEINDE SEUBERSDORF i.d.OPf.

SEITE 18
MS Seubersdorf -
Skilager der 6. Klasse

SEITE 20
Kinderfeuerwehr
Batzhausen feiert Fasching

SEITE 22-23
Bilder Faschingszug
Schnufenhofen



Faschingsgarde Schnufenhofen mit dem Prinzenpaar besucht den Gemeinderat in Seubersdorf

MÄRZ 2025

Ausgabe Nr. 242

21. Jahrgang

seubersdorf.de

Seubersdorf in der Oberpfalz

@gemeinde_seubersdorf_idopf

Heimat Info

Scan mich

Für alle Frauen in unserer Gemeinde

Wir bieten Raum zum Gespräch über Wünsche
und Ideen für eine lebendige Gemeinde!
Wer mitgestalten will, muss mitreden!
Wir wollen zuhören.

Komm vorbei!

Am Mittwoch
09.04.2025
Ab 08:00 Uhr
Bis 11:00 Uhr
Im Bürgersaal
In Seubersdorf

Herzlich eingeladen sind
alle Frauen jeden Alters
der Gemeinde Seubersdorf



GLEICHSTELLUNG
LANDKREIS NEUMARKT

Julia, Andrea und Steffi freuen sich auf Euer Kommen!

VORWORT DES BÜRGERMEISTERS

LIEBE MITBÜRGERINNEN UND MITBÜRGER,

am Faschingssonntag sind wieder viele Zuschauer nach Schnufenhofen gekommen, um den Faschingszug mit seinen verschiedenen Gruppen zu bestaunen. Im Vorfeld musste noch innerhalb weniger Wochen ein verschärftes Sicherheitskonzept erstellt werden, welches Dank des Faschingsverein in Schnufenhofen nicht nur genau ausgearbeitet, sondern auch sehr gut umgesetzt wurde. Vielen Dank an alle Verantwortlichen, alle Helfer und Helferinnen und auch an alle Faschingsgruppen, die auch dieses Jahr wieder dazu beigetragen haben, dass in Schnufenhofen ein tolles Fest gefeiert werden konnte. Natürlich möchte ich auch allen anderen Vereinen dafür danken, dass auch dieses Jahr wieder zahlreiche Faschingsbälle und auch einige Kinderfaschingsveranstaltungen stattgefunden haben.

Am 23. Februar haben die Bundestagswahlen nun früher stattgefunden als ursprünglich geplant. Die Wahlbeteiligung in unserer Gemeinde ist mit 89 Prozent besonders hoch. Von knapp 4000 Wahlberechtigten haben rund 3563 Personen von ihrem Wahlrecht Gebrauch gemacht. Dank der vielen, teils langjährigen Wahlhelfer und Wahlhelferinnen konnte auch diese Wahl wieder reibungslos durchgeführt werden. Mein Dank gilt auch unserem Verwaltungsteam im Rathaus, die trotz deutlich verkürzter Zeiträume die Organisation hervorragend übernommen haben.

In der letzten Gemeinderatssitzung wurde unter anderem entschieden, dass der Brunnen 2 in Seubersdorf zunächst teilsaniert wird, um damit noch die rechtlichen Entwicklungen im Bereich der Wasserversorgung in den nächsten Jahren abwarten zu können, ohne bereits die kompletten Investitionskosten für eine Vollsanierung in die Hand nehmen zu müssen. Das Vorgehen ist mit dem Wasserwirtschaftsamt abgestimmt. In Bezug auf den Brunnen 1 in Seubersdorf werden noch verschiedene Möglichkeiten geprüft.

Nachdem die Gemeinde den Erhalt und die Erweiterung der Erdaushubdeponie als wichtigen Standortfaktor sieht und hier im letzten Jahr kräftig investieren musste, kam es nun zu einer sehr deutlichen Erhöhung der Deponiegebühren. Die Deponie muss kostendeckend geführt werden, um nicht jährlich aus dem allgemeinen Haushalt zusätzliche Mittel zu verwenden. Die Kalkulation wurde von einem Fachbüro erstellt und vom Gemeinderat beschlossen. Im Vergleich zu anderen Deponien in der Region, die von unseren Bürgern und Bürgerinnen genutzt werden können, liegen wir nach wie vor im unteren Gebührenbereich und die Fahrtkosten sind natürlich deutlich geringer. Über den genauen Betriebsablauf werden wir Sie nochmals separat informieren.

Ich wünsche allen Bürgerinnen und Bürgern einen guten Start in die Fastenzeit. Ich bin sehr gerne ihr Bürgermeister!



Herzlichst Ihr

A. Steiner

Andreas Steiner
Erster Bürgermeister





ÖFFENTLICHE GEMEINDERATSSITZUNG

GEMEINDE SEUBERSDORF I.D.OPF. VOM 20. FEB. 2025
- BESCHLUSSPROTOKOLL -

Siehe auch
-> Beschlussprotokoll im Internet unter www.seubersdorf.de dort unter „Ratsinformationssystem"
sowie die
-> Berichtserstattungen in den Tageszeitungen „MZ", „NZ" und „NN"

1. ANERKENNUNG DER NIEDERSCHRIFT zur 53. Sitzung des Gemeinderates vom 23.01.2025, Bekanntgabe der Beschlüsse aus nichtöffentlicher Sitzung (Art. 52 Abs. 3 GO)

Sachverhalt
Aus der nichtöffentlichen Gemeinderatssitzung vom 23.01.2025 gab es folgende Bekanntgaben:

- Gemeindeeigene Wasserversorgung; Vergabe Software zum Zählertausch:
  Der Gemeinderat beschloss die Vergabe der Software „Waterloo" zum Austausch der Wasserzähler für die gemeindeeigene Wasserversorgung an die Fa. Symvaro GmbH, Hasnerstraße 2, 9020 Klagenfurt, Österreich, mit Angebot vom 07.11.2024 i.H.v. 32.743,68 € brutto und einer Vertragslaufzeit von 12 Jahren.
- Vergabe der geologischen Voruntersuchung (Baugrunduntersuchung) zur Erneuerung der Bahnüberführungsbrücke in Batzhausen:
  Der Gemeinderat beschloss die Vergabe der geologischen Voruntersuchung zum Ersatzneubau der Bahnüberführungsbrücke in Batzhausen an den wirtschaftlichsten Bieter Sachverständigeninstitut für Geotechnik GmbH, (SfG), Guntherstraße 61, 90461 Nürnberg, zu einem Angebotspreis von 38.161,75 € brutto.
- Sanierung von drei Straßenabschnitten; Vergabe der Sanierungsarbeiten:
  Der Gemeinderat beschloss die Vergabe der Sanierung von drei Straßenabschnitten im Gemeindegebiet an die Fa. Max Bögl Stiftung & Co. KG, Max-Bögl-Straße 1, 92369 Sengenthal, zu einem Angebotspreis von gesamt 1.479.411,86 € brutto.
- Feuerwehrwesen; Kostenfeststellung der Umrüstung auf digitale TETRA-Funksteuerung bei acht Sirenenstandorten im Gemeindegebiet Seubersdorf i.d.OPf.:
  Der Gemeinderat stimmte der Kostenfeststellung für die Umrüstung auf digitale TETRA-Funksteuerung bei acht Sirenenstandorten im Gemeindegebiet Seubersdorf i.d.OPf. in Höhe von 20.850,59 € zu und nahm die Begründung zur Kenntnis.
- ILE NM-ARGE 10 Regionalbudget; Kleinprojekt 2025, Museum Wasserhaus Ittelhofen:
  Der Gemeinderat beschloss im Rahmen des ILE NM-ARGE 10 Regionalbudget, Kleinprojekt 2025, den Kostenrahmen zum Projekt „Museum Wasserhaus Ittelhofen" auf 20.635,75 €, vorbehaltlich der Zustimmung des Entscheidungsgremiums der ILE NM-ARGE 10.
- Jugendsozialarbeit an Schulen (JaS) - Grund- und Mittelschule Seubersdorf i.d.OPf; Änderung hinsichtlich Gemeinkostenzuschlag:
  Der Gemeinderat beschloss unter Berücksichtigung des Gemeinkostenzuschlages für JaS-Fachkräfte die Teilnahme am Programm der Jugendsozialarbeit an Schulen (JaS) gemäß der Richtlinie zur Förderung der Jugendsozialarbeit an Schulen (Az. IV4/0113.01-3/404) des bayerischen Staatsministeriums für Familie, Arbeit und Soziales unter der Voraussetzung, dass die Regierung der Oberpfalz und das Landratsamt Neumarkt i.d.OPf. der Förderung zustimmt.

Beschluss
Der Gemeinderat erhebt gegen die Niederschrift der 53. Gemeinderatssitzung vom 23.01.2025 keine Einwendungen und erkennt diese in der vorliegenden Fassung an.

Abstimmungsergebnis: 18 : 0

2. GEMEINDEEIGENE WASSERVERSORGUNG; Sanierung Brunnen 2 Seubersdorf - Gegenüberstellung der möglichen Varianten durch das Sachverständigenbüro Anders & Raum

Beschluss
Der Gemeinderat Seubersdorf i.d.OPf. beschließt die von Frau Anders vom Sachverständigenbüro für Grundwasser Anders & Raum vorgestellte Variante 2 (Provisorische Teilsanierung und anschließende Vollsanierung bzw. Rückbau) mit einer ersten Kostenschätzung zu 65.000 € netto, als weitere Vorgehensweise zur Sanierung des Brunnen 2 Seubersdorf.

Abstimmungsergebnis: 18 : 0

3. BAUANTRÄGE

3.1. BAUVORHABEN: Aufstockung eines Einfamilienhauses Bauort: FlNr. 994, Gem. Batzhausen, Wiesenstraße 7, Batzhausen, 92358 Seubersdorf i.d.OPf.

Beschluss
Der Gemeinderat stimmt dem Antrag auf Baugenehmigung mit den beantragten Abweichungen (Abstandsflächen) zu und erteilt das gemeindliche Einvernehmen nach § 36 BauGB.

Abstimmungsergebnis: 18 : 0

3.2. BAUVORHABEN: Errichtung eines Wintergartens sowie ein Pultdach auf die Garage, Bauort: FlNr. 995/2, Gem. Batzhausen, Wiesenstraße 1, Batzhausen, 92358 Seubersdorf i.d.OPf.

Beschluss
Der Gemeinderat stimmt dem Antrag auf Baugenehmigung zu und erteilt das gemeindliche Einvernehmen nach § 36 BauGB.

Abstimmungsergebnis: 18 : 0

3.3. BAUVORHABEN: Errichtung eines Wohnhauses, Bauort: FlNr. 57/2, Gem. Ittelhofen, Ahornweg, Ittelhofen, 92358 Seubersdorf i.d.OPf.

Beschluss
Der Gemeinderat stimmt dem Antrag auf Baugenehmigung zu und erteilt das gemeindliche Einvernehmen nach § 36 BauGB.

Abstimmungsergebnis: 18 : 0



Besser mit Makler.
Am besten mit uns.

Sie möchten eine Immobilie mieten, kaufen oder verkaufen? Dann sind Sie bei uns richtig.

Herr Torsten Walter unterstützt Sie beim Kauf und Verkauf Ihrer Immobilie. Bei allen Fragen rund um die Immobilie ist er gerne für Sie da.



Torsten Walter
Ihr Immobilienspezialist

09181 210-662
www.sparkasse-neumarkt.de/immobilien

Sparkasse
Neumarkt-Parsberg
Immobilien-Center

Regens Wagner

Regens Wagner Holnstein sucht zum nächstmöglichen Zeitpunkt in Teilzeit für den Standort Holnstein eine

Reinigungskraft für den Bereich Hauswirtschaft

(m/w/d)

Nähere Informationen unter:
regens-wagner-holnstein.de



Als Mensch voll gefragt.

Jetzt bewerben
regens-wagner.de/karriere

NOTARE BAYERN UND PFALZ

Notarin Susanne Schulze

Für unsere Notarstelle in **Parsberg** suchen wir ab 1. September 2025 oder 2026 engagierte

AUSZUBILDENDE (M/W/D)

zum Notarfachangestellten mit Perspektive zur Weiterbildung als **Notarinspektor im öffentlichen Dienst**.

Wenn Sie ...

sich durch eine sorgfältige und gewissenhafte Arbeitsweise auszeichnen, Freude am Umgang mit Menschen haben sowie einwandfreie Kommunikations- und Sprachfähigkeit mitbringen

... möchten wir Sie gerne kennenlernen.

Wir bieten Ihnen...

abwechslungsreiche Tätigkeiten mit Mandantenkontakt und einen sicheren Arbeitsplatz in einer verlässlichen Branche sowie im ersten Lehrjahr eine Ausbildungsvergütung in Höhe von 1.200 €.

WWW.KARRIERE-BEIM-NOTAR.DE

Bitte senden Sie Ihre Bewerbungsunterlagen an:
Notarin Susanne Schulze, Paracelsusstraße 1, 92331 Parsberg
E-Mail: info@notar-parsberg.de oder Telefon: 09492-9421-0

Servicemonteur gesucht!

Kienlein GmbH Druckluft-Elektro-technik

Ihre Aufgaben:

- Montage von Kompressoren und kompletten Druckluftsystemen sowie -steuerungen
- Wartung und Reparatur unserer Druckluftprodukte

Ihre Qualifikationen:

- Abgeschlossene Berufsausbildung als Industriemechaniker, Kälteanlagenbauer, Energieelektroniker oder Mechatroniker
- Auch Quereinsteiger sind uns jederzeit willkommen!
- Reisebereitschaft (innerhalb Deutschland/Bayern), Flexibilität
- Fahrerlaubnis Klasse B, nach Möglichkeit Klasse BE

Unser Angebot:

- Leistungsgerechte Bezahlung
- Gründliche Einarbeitung und Ausbildung
- Sicherer Arbeitsplatz
- Vielseitige und abwechslungsreiche Aufgaben
- Familiäres Arbeitsklima

Mehr Infos unter:
www.kienlein-gmbh.de · kk@kienlein-gmbh.de

3.4. BAUVORHABEN: Nutzungsänderung des denkmalgeschützten Bahnhofes in Seubersdorf i.d.OPf. zu Büronutzung Bauort: FlNr. 774/51, Gem. Seubersdorf, Bahnhofstraße 22, 92358 Seubersdorf i.d.OPf.

Beschluss

Der Gemeinderat stimmt dem Antrag auf Nutzungsänderung zu und erteilt das gemeindliche Einvernehmen nach § 36 BauGB.

Abstimmungsergebnis: 18 : 0

3.5. BAUVORHABEN: Erweiterung des Zweifamilienhauses zum Dreifamilienhaus, Ausbau des Dachgeschosses Bauort: FlNr. 113/1, Gem. Seubersdorf, Triftweg 14, 92358 Seubersdorf i.d.OPf.

Beschluss

Der Gemeinderat stimmt dem Antrag auf Baugenehmigung mit den beantragten Abweichungen (Anzahl der Wohneinheiten, Stellplätze) zu und erteilt das gemeindliche Einvernehmen nach § 36 BauGB.

Abstimmungsergebnis: 17 : 1

3.6. BAUVORHABEN: Sanierung und Nutzungsänderung eines denkmalgeschützten Wohnstallhauses in ein Einfamilienhaus mit Einliegerwohnung und Neubau einer Garage, Bauort: FlNr. 83, Gem. Batzhausen, Waldhauser Straße 3, Batzhausen, 92358 Seubersdorf i.d.OPf.

Beschluss

Der Gemeinderat stimmt dem Antrag auf Baugenehmigung zu und erteilt das gemeindliche Einvernehmen nach § 36 BauGB.

Abstimmungsergebnis: 18 : 0

3.7. BAUVORHABEN: Anbau an ein bestehendes Wohnhaus Bauort: FlNr. 50/2, Gem. Schnufenhofen, Petersweg 6, Schnufenhofen, 92358 Seubersdorf i.d.OPf.

Beschluss

Der Gemeinderat stimmt dem Antrag auf Baugenehmigung zu und erteilt das gemeindliche Einvernehmen nach § 36 BauGB.

Abstimmungsergebnis: 18 : 0

4. ERD- UND STEINAUSHUBDEPONIE DER GEMEINDE SEUBERSDORF I.D.OPF.; Gebührenkalkulation

Beschluss

Der Gemeinderat beschließt für die Erd- und Steinaushubdeponie der Gemeinde Seubersdorf i.d.OPf., FlNr. 1427, Gemarkung Batzhausen, aufgrund erfolgter Gebührenkalkulation durch die Dr. Schulte|Röder Kommunalberatung im Februar 2025, eine Benutzungsgebühr von 12,79 €/m³.

Abstimmungsergebnis: 17 : 1

5. ERD- UND STEINAUSHUBDEPONIE DER GEMEINDE SEUBERSDORF I.D.OPF.; Satzung über die Benutzung der Erd- und Steinaushubdeponie der Gemeinde Seubersdorf i.d.OPf. (Deponiesatzung)

Beschluss

Der Gemeinderat beschließt folgende Satzung:

Satzung über die Benutzung der Erd- und Steinaushubdeponie der Gemeinde Seubersdorf i.d.OPf. (Deponiesatzung)

Die Gemeinde Seubersdorf i.d.OPf. erlässt gemäß Art. 23 i.V.m. Art. 24 der Gemeindeordnung für den Freistaat Bayern (GO) folgende Satzung:

§ 1 Öffentliche Einrichtung

(1) Zur Regelung der Beseitigung von Erd- und Steinaushub betreibt und unterhält die Gemeinde Seubersdorf i.d.OPf. auf dem Grundstück Flurnummer 1427, Gemarkung Batzhausen eine Erd- und Steinaushubdeponie der Deponieklasse: 0 (= DK 0-Deponie), im Sinne der Deponieverordnung § 2 Nr. 6 (Inertabfalldeponie) zur Ablagerung von Erd- und Steinaushub als öffentliche Einrichtung.

(2) Die Benutzung der DK 0-Deponie richtet sich nach den Vorschriften dieser Satzung.

(3) Zur Erfüllung der Aufgaben nach Abs. 1 kann sich die Gemeinde Dritter, insbesondere privater Unternehmer, bedienen. Die Gemeinde berät in Zusammenarbeit mit dem Landratsamt Neumarkt i.d.OPf. die Bürger und Inhaber von Gewerbebetrieben über die Möglichkeit zur Vermeidung und Verwertung dieser Abfälle.

§ 2 Einzugsgebiet, Bringsystem, Eigentumsübertragung

(1) Die Anlieferung von Erd- und Steinaushub muss nachweislich aus dem Gemeindegebiet Seubersdorf i.d.OPf. kommen und dort angefallen sein. Kann der Nachweis nicht erbracht werden, so wird der Abfall zurückgewiesen.

(2) Die Entsorgung von Erd- und Steinaushub erfolgt nach dem Bringsystem. Beim Bringsystem werden die Abfälle zur jeweiligen Anlage gebracht.

(3) Der Abfall geht mit der zulässigen Überlassung innerhalb der Anlage in das Eigentum der Gemeinde Seubersdorf i.d.OPf. über. Die Überlassung ist zulässig, wenn die jeweilige Aufsichtsperson der Anlage den Abfall gesichtet, ggf. die grundlegende Charakterisierung geprüft und der Ablagerung zugestimmt hat.

(4) In den Abfällen vorgefundene Wertgegenstände werden als Fundsachen behandelt. Die Gemeinde Seubersdorf i.d.OPf. ist nicht verpflichtet, im Abfall nach verlorenen Gegenständen zu suchen oder suchen zu lassen.

§ 3 Zur Ablagerung zugelassene Abfälle

(1) Auf der DK 0-Deponie darf ausschließlich naturbelassener und unbelasteter Erd- und Steinaushub mit bekannter Herkunft aus dem Gemeindegebiet Seubersdorf i.d.OPf. nach der Abfallverzeichnis-Verordnung (AVV), welcher die Zuordnungskriterien für DK 0-Deponien gemäß der Deponieverordnung (DepV) einhält (sog. Z0-Material), angenommen und deponiert werden:

- Boden und Steine (AVV-Nr. 17 05 04) mit Ausnahme derjenigen, die unter 17 05 03 fallen.

Diese Abfälle müssen untersucht und beprobt sein und die Zuordnungskriterien für DK 0-Deponien gemäß Deponieverordnung (DepV) einhalten.

(2) Nicht zum Bodenaushub gehört „Mutterboden" (humoser Oberboden). Für diesen gelten besondere Schutzbestimmungen (§ 202 BauGB).




GLAS Götz

Besuchen Sie gerne unsere Ausstellung




Alois-Senefelder-Straße 35
92318 Neumarkt-Stauf
Telefon: 09181/6986088
Mail: info@glas-goetz.de

BEGEHBARE DUSCHE
in 24 Stunden
BIS ZU 100% FÖRDERUNG *ab Pflegegrad 1





BADELIX
✓ Kostenlose Vorort-Beratung
09189 4390686

PKW-Anhänger
Stefan Freihart
Buch 39 · 92363 Breitenbrunn
Mobil: 0171-6825893 · Tel. 09495-9030108

Wir suchen
eine/n ausgebildete/n
MALER/IN
(m/w/d),
der/die Farbe in die Welt bringen möchte!

AUCH BIETEN WIR:
Ab 1. August 2025 einen **AUSBILDUNGS-PLATZ** zum Maler & Lackierer (m/w/d)
PRAKTIKUMS-PLÄTZE für erste Erfahrungen als Maler und Lackierer oder Stuckateur

HS SCHERER BAU GMBH
PUTZ · FASSADE · PFLASTER

SCHNELL SEIN LOHNT SICH!
Die ersten 5 Bewerbungen erhalten einen Amazon-Gutschein im Wert von 50 Euro!
Bewirb dich per E-Mail oder ruf uns einfach an. Wir freuen uns darauf, dich kennenzulernen!

Hauptstraße 55
92358 Batzhausen · Tel. 0 94 97 / 10 14 · info@scherer-bau.de



Wir suchen *für unser Gästehaus / Hotel eine/n*
Servicekraft (m/w/d) in Voll- oder Teilzeit

Tätigkeiten: Sie versorgen unsere Tagungs- und Übernachtungsgäste mit Frühstück, Mittagessen oder Abendessen und kümmern sich um die Vor- und Nachbereitung der Tagungsräume sowie die Zimmerpflege.

Wir bieten: Festanstellung mit Schichtdienst (Frühschicht ab 7 Uhr, Abendschicht bis 20:30 Uhr – max. 40 Std/Woche). Außerdem profitieren Sie von Fahrtkostenzuschüssen, Vermögenswirksamen Leistungen, Mittagstischangebot, Vergünstigungen in unseren Betrieben (Hofladen, Buchladen, Missionsbasar) sowie dem Jobradangebot.

Sie arbeiten mit Hand und Herz? Dann melden Sie sich gerne bei Frau Hedwig Kenkel.
hedwig.kenkel@kloster-plankstetten.de
Tel.: 08462/206-100

Klosterbetriebe Plankstetten GmbH
Klosterplatz 1, 92334 Berching
www.kloster-plankstetten.de / stellenangebote

WIR BRAUCHEN VERSTÄRKUNG UND SUCHEN
Baufacharbeiter / Maurer (m|w|d)

WIR BIETEN:
- heimatnahe Baustellen und Arbeiten in der Region
- die Möglichkeit zur persönlichen und beruflichen Weiterbildung
- ein anspruchsvolles, herausforderndes und abwechslungsreiches Aufgabengebiet
- einen sicheren Arbeitsplatz

STEPHAN
BAU & AUSSENANLAGEN
Langenthonhausen 45
92363 Breitenbrunn
Tel.: 0170 / 8700249
www.bau-stephan.de

(3) Die Ablagerung von organischen Abfällen/ Fremdbestandteilen, wie z.B. Rasenschnitt, Rasensoden und Holz, ist ebenfalls unzulässig; diese sind ggf. vorher auszusortieren.
(4) Die Annahme, Lagerung, Behandlung und Ablagerung von Bauschutt ist nicht zulässig.

§ 4 Beschaffenheit der Abfälle und Anlieferung

(1) Jeder Benutzer der DK 0-Deponie hat die Menge der bei ihm anfallenden mineralischen Abfälle und ihren Schadstoffgehalten so gering wie nach den Umständen möglich und zumutbar zu halten.
(2) Die Abfälle dürfen auch keine sonstigen schädlichen Beimengungen aufweisen, welche die Zuordnungskriterien für DK 0-Deponien gem. DepV überschreiten könnten.

§ 5 Verwertungsgebot

Die Abfallverwertung hat Vorrang vor der Deponierung (Abfallbeseitigung). Die Ablagerung der zugelassenen Abfallstoffe kann nur erfolgen, falls keine Verwertung möglich ist (vgl. §§ 6 ff., KrWG). Die Wiederverwertbarkeit ist deshalb stets zu prüfen und entsprechende Angaben sind in der grundlegenden Charakterisierung vorzunehmen.

§ 6 Annahme, Nachweispflicht, Vorsortierung und Beprobung

(1) Auf der Deponie darf nur Erd- und Steinaushub abgelagert werden, welcher die Zuordnungskriterien für DK 0-Deponien gemäß der Deponieverordnung (DepV) einhält. Das Abladen des Abfalls erfolgt nach den Anweisungen des zuständigen Aufsichtspersonals. Den Anweisungen des Aufsichtspersonals ist Folge zu leisten.
Das Aufsichtspersonal übt auch das Hausrecht aus.
(2) Die Abfälle sind vor Anlieferung vom Abfallerzeuger grundlegend zu charakterisieren. Hierzu ist das das Formular vom Bayerischen Landesamt für Umwelt zur grundlegenden Charakterisierung der Abfälle zu verwenden.
Jeder Abfallerzeuger hat das Formblatt „grundlegende Charakterisierung (gC)" auszufüllen und zu bestätigen, so dass das angelieferte Material den vorgenommenen Angaben entspricht.
(3) Der Abfallerzeuger ist in der Pflicht nachzuweisen, dass es sich bei den von ihm angelieferten Abfällen entweder um Inertabfälle im Sinn der Deponieverordnung § 8 Abs. 8 handelt oder nachweislich die Zuordnungswerte der Deponieverordnung einhalten.
Eine entsprechende Untersuchung kann durch den Deponiebetreiber gefordert werden.
(4) Vom Abfallerzeuger/ -besitzer ist sicherzustellen, dass nur Abfälle auf der Deponie angeliefert werden, welche dem § 4 entsprechen.
Nicht geeignete Abfälle werden durch das Aufsichtspersonal zurückgewiesen. Nicht zugelassene Abfälle hat der Anlieferer unverzüglich wieder zu entfernen bzw. werden auf dessen Kosten in Verbindung mit § 4 und/ oder § 5 entfernt.
(5) Der Nachweis einer Beprobung ist vom Anlieferer vor Einlagerung in die Deponie vorzulegen.
(6) Bei Kleinanlieferungen bis 50 m³ kann der Betreiber von der Nachweispflicht absehen, wenn keine Anhaltspunkte für eine schädliche Verunreinigung vorliegen und die Anlieferung nachweislich aus dem Gemeindegebiet Seubersdorf i.d.OPf. kommt und dort angefallen ist.
Das in Kleinmengen, bis 50 m³ angelieferte Material ist in Haufwerke aufzusetzen und vor dem Einbau vom Betreiber beproben zu lassen.
Mengen, die über den Begriff „Kleinmengen" hinausgehen, sind vor Anlieferung ggf. durch ein zertifiziertes Unternehmen beproben zu lassen.

§ 7 Überlassungsrecht

Die Einwohner der Gemeinde Seubersdorf i.d.OPf. sowie Gewerbetreibende können mineralische Abfälle im Sinne von § 3, die nachweislich auf Grundstücken im Gemeindegebiet Seubersdorf i.d.OPf. anfallen, bei der DK 0-Deponie anliefern.

§ 8 Störungen in der Abfallentsorgung

Wird die DK 0-Deponie infolge höherer Gewalt, durch behördliche Anordnung oder aus zwingenden betrieblichen Gründen vorübergehend eingeschränkt oder stillgelegt, hat der Entsorgungsberechtigte keinen Anspruch auf Ersatz des entstehenden Schadens.

§ 9 Haftung

Die Benutzung der Deponie erfolgt auf eigene Gefahr. Für entstandene Schäden durch die Benutzung der Deponie übernimmt die Gemeinde Seubersdorf i.d.OPf. keine Haftung.

§ 10 Benutzungsordnung

(1) Die Gemeinde regelt den Betrieb der von ihr betriebenen DK 0-Deponie durch ein Betriebshandbuch und eine Betriebsordnung, deren Inhalt vom Bürgermeister den aktuellen Erfordernissen angepasst werden können. Sofern wesentliche Regelungen geändert werden sollen, ist der Gemeinderat zu beteiligen.
(2) Die Erd- und Steinaushubdeponie darf nur zu den Öffnungszeiten benutzt werden. Diese werden in der Betriebsordnung festgelegt und durch Aushang an der Deponie veröffentlicht.
(3) Insbesondere behält sich die Gemeinde die Öffnung der Deponie bei widrigen Bodenverhältnissen vor. Sofern die Anlieferung trotz widriger Bodenverhältnisse erfolgen muss, hat der Anlieferer bzw. Besitzer der Abfälle die dadurch entstehenden zusätzlichen Aufwendungen für die Einlagerung und die erforderliche Reinigung der Zufahrtsstraße zu tragen.
(4) Das Ablagern darf nur unter Aufsicht eines Beauftragten der Gemeinde Seubersdorf i.d.OPf. (Deponiewart/ Aufsichtspersonal) erfolgen. Die Benutzer der Deponie haben dem Betriebspersonal alle erforderlichen und gewünschten Angaben zu machen (Auftraggeber, Art, Beschaffenheit und Herkunft des Abfalls). Andere als die in den §§ 3 und 4 dieser Satzung genannten Abfälle dürfen nicht angeliefert werden.
(5) Das Ablagern von Abfällen vor der Einfriedung der Deponie ist unzulässig und wird zur Anzeige gebracht.
(6) Die Erd- und Steinaushubdeponie steht unter Aufsicht des dort anwesenden gemeindlichen Personals. Den Weisungen des Personals ist Folge zu leisten.
(7) Das Einsammeln und Mitnehmen von Gegenständen jeglicher Art ist verboten.

Die Zamgwürfelten

laden ein zum Stück

Heribert der Klosterfraunarzissengeist

Ein Stück von Beate Irmisch



Alle Aufführungen und der Kartenvorverkauf finden im Schützenhaus in **Dasswang** statt.

Samstag	**05.04.2025**	**20.00 Uhr**
Sonntag	**06.04.2025**	**19:00 Uhr**
Samstag	**12.04.2025**	**20:00 Uhr**
Sonntag	**13.04.2025**	**19:00 Uhr**

Der Kartenvorverkauf findet am **23.03.2025** und am **30.03.2025** jeweils zwischen **10:00** und **12:00** Uhr statt.

Für die Verpflegung sorgt der Schützenverein Dasswang.

Einladung

FF Daßwang lädt recht herzlich zur

Jahreshauptversammlung

am Samstag, den 15.03.2025 um 19:30Uhr im Schützenhaus Daßwang ein.

Tagesordnung:

1. **Begrüßung durch den 1. Vorsitzenden**
2. **Bericht des 1. Vorsitzenden**
3. **Bericht des 1. Kommandanten**
4. **Bericht der Jugendwarte**
5. **Kassenbericht**
6. **Bericht der Kassenprüfer**
7. **Vereinsehrungen**
8. **Rückblick zum 125-jährigen Gründungsfest**
9. **Grußworte**
10. **Sonstiges / Diskussionen / offenes Gespräch**

Um 18:00 Uhr ist Gottesdienst für die verstorbenen Mitglieder der FF Daßwang in der Pfarrkirche Daßwang.

Mitglieder bitte in Uniform erscheinen.

Hiermit ergeht herzliche Einladung an alle Mitglieder.

Mit kameradschaftlichen Grüßen
Vorstandschaft der FF Daßwang

Neue Plaketti? Alles Paletti.

HUK

Jetzt neues Kennzeichen holen!



Moped ab 38€*

E-Scooter ab 22€*

Vertrauensfrau
Marianne Lobmeier
Am Hirschberg 7
92358 Seubersdorf
Tel. 09497 9495544
Mobil 0178 9082670
marianne.lobmeier@HUKvm.de

* Angebote der HUK-COBURG-Allgemeine, 96450 Coburg, Kfz-Haftpflichtversicherung, Fahrer ab 23 Jahre

Regens Wagner

Regens Wagner Holnstein sucht zum nächstmöglichen Zeitpunkt in Voll- oder Teilzeit für den Standort Holnstein

Sozialpädagoge/ Heilpädagoge als Bereichsleitung

(m/w/d)

Nähere Informationen unter:
regens-wagner-holnstein.de



Als Mensch voll gefragt.

Jetzt bewerben
regens-wagner.de/karriere

§ 11 Schadensbeseitigung

(1) Bei Verstößen gegen die §§ 2, 3, 4, 5 und 6 kann die Gemeinde Seubersdorf i.d.OPf. die entstandenen Schäden beseitigen und die ordnungsgemäßen Zustände wieder herstellen bzw. herstellen lassen. Dies stellt eine Ersatzvornahme auf der Grundlage von Art. 24 Abs. 2 Satz 1 Gemeindeordnung dar.
(2) Die Kosten sind vom Abfallerzeuger/ -besitzer bzw. Anlieferer zu tragen.

§ 12 Ordnungswidrigkeiten

(1) Nach Art. 24 Abs. 2 Satz 2 der Gemeindeordnung für den Freistaat Bayern kann mit einer Geldbuße belegt werden, wer
   1. Abfälle anliefert, welche nicht im Gemeindegebiet angefallen sind (§ 2 Abs. 1)
   2. nicht zugelassene Abfälle anliefert (§ 3 Abs. 1 und Abs. 2)
   3. gegen das Verwertungsgebot verstößt (§ 5)
   4. den Anweisungen des Aufsichtspersonals/ Deponiewärters nicht folge leistet. (§ 6 Abs. 1)
   5. keine grundlegende Charakterisierung vornimmt bzw. vorgenommen hat. (§ 6 Abs. 3)
   6. ohne Genehmigung außerhalb der Öffnungszeiten Abfälle anliefert oder entsorgt. (§ 10 Abs. 2)
   7. dem Aufsichtspersonal/ Deponiewärter die erforderlichen Auskünfte verweigert. (§ 10 Abs. 4)
   8. illegale Ablagerungen vor dem Deponiegelände vornimmt (§ 10 Abs. 5)
(2) Ordnungswidrigkeiten können zur Anzeige gebracht werden. Andere Straf- und Bußgeldvorschriften, insbesondere § 326 Abs. 1 StGB und § 6 KrWG, bleiben unberührt.
Werden andere als in § 3 aufgeführte Stoffe angeliefert oder eingelagert, kann die Gemeinde Seubersdorf i.d.OPf. verlangen, dass diese Stoffe wieder entfernt und einer schadlosen und ordnungsgemäßen Entsorgung zugeführt werden. Die Beseitigung erfolgt zu Lasten des Abfallerzeuger/ -besitzer bzw. Anlieferers.

§ 13 Anordnung für den Einzelfall und Zwangsmittel

(1) Die Gemeinde Seubersdorf i.d.OPf. kann, zur Erfüllung der nach dieser Satzung bestehenden Verpflichtungen, Anordnungen für den Einzelfall erlassen.
(2) Für die Erzwingung der in dieser Satzung vorgeschriebenen Handlungen, Duldungen oder Unterlassungen gelten die Vorschriften des Bayerischen Verwaltungszustellungs- und Vollstreckungsgesetzes.

§ 14 Gebühren

Die Gemeinde erhebt für die Benutzung der Erd- und Steinaushubdeponie (DK 0-Deponie) der Gemeinde Seubersdorf i.d.OPf. als öffentliche Einrichtung Gebühren nach Maßgabe einer besonderen Gebührensatzung.

§ 15 Inkrafttreten

Diese Satzung tritt am 01.03.2025 in Kraft.
Gemeinde Seubersdorf i.d.OPf.
Andreas Steiner
Erster Bürgermeister

Abstimmungsergebnis: 18 : 0

6. ERD- UND STEINAUSHUBDEPONIE DER GEMEINDE SEUBERSDORF I.D.OPF.; Gebührensatzung zur Satzung über die Benutzung der Erd- und Steinaushubdeponie der Gemeinde Seubersdorf i.d.OPf. (Gebührensatzung zur Deponiesatzung)

Beschluss

Der Gemeinderat beschließt folgende Satzung:

Gebührensatzung zur Satzung über die Benutzung der Erd- und Steinaushubdeponie der Gemeinde Seubersdorf i.d.OPf. (Gebührensatzung zur Deponiesatzung)

Die Gemeinde Seubersdorf i.d.OPf. erlässt gem. Art. 23 der Gemeindeordnung für den Freistaat Bayern (GO) i.V. mit Art. 2 Abs. 1 und Art. 8 des Kommunalabgabengesetzes (KAG) folgende Satzung:

§ 1 Gebührenerhebung

Die Gemeinde Seubersdorf i.d.OPf. erhebt für die Benutzung ihrer Erd- und Steinaushubdeponie auf dem Grundstück Flurnummer 1427, Gemarkung Batzhausen, Gebühren.

§ 2 Gebührenschuldner

(1) Gebührenschuldner ist, wer die Erd- und Steinaushubdeponie der Gemeinde Seubersdorf i.d.OPf. zur Ablagerung von Erd- und Steinaushub benutzt.
Soweit für denselben Benutzungstatbestand mehrere Gebührenschuldner vorhanden sind, haften sie als Gesamtschuldner.
(2) Die Erd- und Steinaushubdeponie der Gemeinde Seubersdorf i.d.OPf. benutzt auch derjenige, dessen unzulässig behandelte, gelagerte oder entsorgte Abfälle mineralischer Herkunft von der Gemeinde Seubersdorf i.d.OPf. entsorgt werden.

§ 3 Gebührenmaßstab

Die Höhe der Gebühr wird nach der Art des anfahrenden Fahrzeuges berechnet, unabhängig von der tatsächlichen Lademenge.

§ 4 Gebührensatz

Nr.	Fahrzeugart	Gebühr
1	PKW (Inhalt eines Standard-Kofferraumes) oder bei sonstiger Anlieferung einer vergleichbaren Kleinstmenge	6,40 €
2	PKW mit besonderer Ladefläche o.ä.; oder PKW-Anhänger mit einer Bordwand- oder Ladehöhe bis zu 0,5 m oder einer Ladefläche bis zu 2 m²	12,80 €
3	Kleinbus, Klein-LKW bis 3,5 t zul. Gesamtgewicht; oder PKW-Anhänger mit einer Bordwand- oder Ladehöhe über 0,5 m oder einer Ladefläche über 2 m² (Tandemanhänger)	19,20 €
4	KFZ mit mehr als 3,5 t und bis einschließlich 7,5 t zul. Gesamtgewicht; oder Anhänger ab 2 t und bis einschließlich 5 t zul. Gesamtgewicht	25,60 €

SV Eintracht Seubersdorf

25. Starkbierfest

28. und 29.03.2025

19:00 Uhr im Sportheim

Karten ausschließlich über Internet:
sv-eintracht-seubersdorf.de/veranstaltungen
(Verkauf ab 01.03., Eintritt:12€)

Anton Schön
Fastenredner



zu4t

Werner Riel

Stefan Kratzer



Cellolitas

Hot Lolitas 2.0

5	Zwei-Achser KFZ mit mehr als 7,5 t und bis einschließlich 18 t zul. Gesamtgewicht; oder Anhänger mit mehr als 5 t und einschließlich 10 t zul. Gesamtgewicht	63,90 €
6	Drei-Achser KFZ mit mehr als 18 t und bis einschließlich 26 t zul. Gesamtgewicht; oder Anhänger ab 10 t und einschließlich 18 t zul. Gesamtgewicht	115,10 €
7	Vier-Achser KFZ mit mehr als 26 t und bis einschließlich 32 t zul. Gesamtgewicht; oder Anhänger mit mehr als 18 t und einschließlich 24 t zul. Gesamtgewicht	153,50 €
8	Sattelzug KFZ mit mehr als 32 t und bis einschließlich 40 t zul. Gesamtgewicht oder Anhänger mit mehr als 24 t zul. Gesamtgewicht	204,60 €
Nr.	Container/Absetzbehälter	Gebühr
9	Container/Absetzbehälter bis einschließlich 5,5 m³	70,30 €
10	Container/Absetzbehälter von mehr als 5,5 m³ bis einschließlich 7 m³	89,50 €
11	Container/Absetzbehälter von mehr als 7 m³ bis einschließlich 10 m³	127,90 €
12	Container/Absetzbehälter von mehr als 10 m³ bis einschließlich 14 m³	179,00 €
13	Container/Absetzbehälter von mehr als 14 m ³	224,00 €

§ 5 Entstehen der Gebührenschuld

Die Gebührenschuld entsteht mit dem Abladen der mineralischen Abfälle auf der Erd- und Steinaushubdeponie.

§ 6 Fälligkeit der Gebührenschuld

Die Gebühren für die Benutzung der Erd- und Steinaushubdeponie werden durch Gebührenrechnung festgesetzt. Die Gebühr wird 14 Tage nach Erhalt der Zahlungsaufforderung fällig.

§ 7 Inkrafttreten

Diese Satzung tritt am 01.03.2025 in Kraft.
Gemeinde Seubersdorf i.d.OPf.
Andreas Steiner
Erster Bürgermeister

Abstimmungsergebnis: 18 : 0

7. STRASSENVERKEHRSRECHT; Widmung Straße in „Wacholderweg" im Baugebiet „Seubersdorf Süd 5. Erweiterung"

Beschluss

Der Gemeinderat beschließt, die Straße im Baugebiet „Seubersdorf Süd 5. Erweiterung" in den Namen „Wacholderweg" zu widmen.

Als Zufahrt zu den Wohnbauflächen im Baugebiet „Seubersdorf Süd 5. Erweiterung" wird die Straße „Wacholderweg" mit FlNr. 111/80 und FlNr. 111/20, Gemarkung Seubersdorf, zu einer Ortsstraße (Art. 3, Abs. 1 Nr. 3 BayStrWG i.V.m. Art. 46 Nr. 2 BayStrWG) gewidmet.

Gleichzeitig wird der Verbindungsweg FlNr. 111/80 (TF), Gemarkung Seubersdorf, zwischen dem Wacholderweg und Spielplatz, als beschränkt-öffentlicher Weg - Gehweg (Art. 3 Abs. 1 Nr. 4 BayStrWG i.V.m. Art. 53 Nr. 2 BayStrWG) gewidmet.

Träger der Straßenbaulast und Straßenbaubehörde ist jeweils die Gemeinde Seubersdorf i.d.OPf.

Abstimmungsergebnis: 18 : 0

8. ÖRTLICHE PRÜFUNG DER JAHRESRECHNUNG FÜR DAS HAUSHALTSJAHR 2023; Vorlage des Prüfberichtes, Feststellung des Ergebnisses und Entlastung

Beschluss - Feststellung der Jahresrechnung:

Der Gemeinderat stellt die Ergebnisse der Jahresrechnung 2023 fest. Grundlage der Feststellung ist die durchgeführte örtliche Rechnungsprüfung mit den jeweiligen Rechnungsergebnissen.

Abstimmungsergebnis: 18 : 0

Beschluss - Entlastung:

Der Gemeinderat beschließt für die Jahresrechnung 2023 die Entlastung des Ersten Bürgermeisters. Grundlage der Entlastung ist die durchgeführte örtliche Rechnungsprüfung mit den festgestellten Rechnungsergebnissen.

Abstimmungsergebnis: 17 : 0

Abstimmungsbemerkung: Erster Bürgermeister Andreas Steiner war zu Beschluss 2 (Entlastung) wegen persönlicher Beteiligung nach Art. 49 Abs. 1 GO von der Beratung und Beschlussfassung ausgeschlossen und befand sich nicht im Sitzungssaal.

9. FEUERWEHRWESEN; Bestätigung des Kommandanten und stellvertretenden Kommandanten für die Freiwillige Feuerwehr Ittelhofen

Beschluss

Der Gemeinderat bestätigt nach erfolgter Wahl in der Dienstversammlung der Freiwilligen Feuerwehr Ittelhofen am 18.01.2025

- Herrn Anton Bogner zum Feuerwehrkommandanten und
- Herrn Josef Stephan zum stellvertretenden Feuerwehrkommandanten

in dessen Ämtern.

Abstimmungsergebnis: 18 : 0

10. BERICHT DES BÜRGERMEISTERS UND ANFRAGEN

Sachverhalt

Die nächste Gemeinderatssitzung findet am Donnerstag, den 20.03.2025, um 19:00 Uhr, im Bürgersaal des Rathausvorplatzes statt.

Erster Bürgermeister Andreas Steiner erinnerte an die Bundestagswahl am 23.02.2025 mit der Bitte um rege Wahlteilnahme. Gleichzeitig bedankte er sich bei allen Wahlhelferinnen und Wahlhelfern für dieses wichtige Ehrenamt.

Erster Bürgermeister Andreas Steiner lud alle Bürgerinnen und Bürger zum Faschingszug am Sonntag, 02.03.2025, in Schnufenhofen ein.

Zur Dorferneuerung Daßwang findet vom 28.02.-01.03.2025 ein Seminar des Amtes für Ländliche Entwicklung Oberpfalz im Kloster Plankstetten statt.

Tag der Gesundheit

Messe in Seubersdorf



Bist du morgen dabei?

Mit Bewirtung durch die Festdamen der FFW Batzhausen & Krappenhofen

- Gemeindehaus Seubersdorf
- Ausstellung & Vorträge
- **Sonntag, 09. März 2025**
- 10 - 17 Uhr
- Eintritt frei

Negative Glaubenssätze
10:15-10:35 Uhr
Andrea Solleder

Wie Omega 3 Fettsäuren die Gesundheit der Familie unterstützen
10:40-11:00 Uhr
Evi Ferstl

Kinesiologie - Emotionen ins Gleichgewicht bringen
11:05-11:25 Uhr
Irmgard Fruth

Breathwork-wie Du mit der Atmung Deine Gesundheit beeinflusst
11:35-12:00 Uhr
Tom Kalweit

Gesundheit fördern - Stress lösen
12:05-12:25 Uhr
Cathrin Klinder

Zusammenhang von körperlichem & seelischem Schmerz
12:30-12:55 Uhr
Andreas Klinder

Emotionales Wohlbefinden mithilfe ätherischer Öle
13:00-13:25 Uhr
Verena Besold

Fit und vital durch Vulkankraft
13:30-13:50 Uhr
Simone Kailer

Darm gesund - Mensch gesund Unterstützung mit Vitalpilzen
13:55-14:20 Uhr
Elke Kalb

Die Kraft der frischen Natur in der Kosmetik
14:25-14:45 Uhr
Sylvia Scherer

Lernstress reduzieren mit Kinesiologie
14:50-15:15 Uhr
Irmgard Fruth

Stress - wie wir ihn bewältigen
15:20-15:40 Uhr
Andrea Solleder

Breathwork - praktischer Workshop
15:45-16:05 Uhr
Tom Kalweit

Yin & Yang und die Welt der Polarität. Wie Du in Deine Balance kommst.
16:10-16:35 Uhr
Julia Gürtler

VON DER GEMEINDE

DIE GEMEINDE GRATULIERTE IM JANUAR 2025

80. GEBURSTSTAG

Gehr Kreszenz,
Am Öchselberg,
Eichenhofen

90. GEBURTSTAG

Diepold Theodor,
Hauptstraße,
Seubersdorf



Kreszenz Gehr
Eichenhofen



Theodor Diepold
Seubersdorf

MITTEILUNG VOM STANDESAMT SEUBERSDORF I.D.OPF.

JANUAR 2025

GEBOREN WURDEN:

Den Eltern **Marian-Olivian Salahoru und Silvia-Andreea Ispas**, Daßwang, Birkenweg, eine Tochter **Amira-Maria**

Den Eltern **Josef und Melanie Ruidl** geb. Meier, Seubersdorf i.d.OPf., Hollerweg, eine Tochter **Sophie**

Der Mutter **Soana Dengler**, Seubersdorf i.d.OPf., Regensburger Straße, eine Tochter **Malea Sophie**

Den Eltern **Daniel und Christina Braun**, geb. Schmidt, Batzhausen, Waldhauser Straße, ein Sohn **Lorenz**

VERSTORBEN SIND:

Frau **Franziska Thumann**, Ittelhofen, Labertalstraße, mit 84 Jahren

Frau **Rebecca Ferstl**, Eichenhofen, Adelburgweg, mit 47 Jahren

Herr **Josef Eberl**, Krappenhofen, Seubersdorfer Straße, mit 84 Jahren

Frau **Kreszenzia Adlfinger**, Eichenhofen, Am Brunnenberg, mit 84 Jahren

Frau **Elisabeth Bierschneider**, Seubersdorf i.d.OPf., Mühlweg, mit 86 Jahren

Herr **Gerhard Rhese**, Seubersdorf i.d.OPf., Am Buchberg, mit 87 Jahren

BÜCHEREI SEUBERSDORF

LESEHUNDE SIND DIE BESTEN ZUHÖRER!

Sie hören zu, ohne zu bewerten oder zu korrigieren. So kann ein Kind (dem Hund) entspannt und urteilsfrei vorlesen.



Donnerstag, 13. März 2025

Ab 16 Uhr ist der Lesehund Lotto wieder in der Bücherei und lässt sich streicheln. Wer möchte, kann Lotto natürlich auch vorlesen.

MONTESSORI KINDERHAUS WISSING

SPENDE ADVENTSKISTL

Wir können mit dem Geld Fahrzeuge für den Garten, aber auch Kinderbesen und Kinderschaufeln kaufen", freuten sich jüngst Lea Krotter, Kerstin Böhle und Sabrina Dischner vom Montessori Kinderhaus Wissing. Sie durften jüngst eine Spende von 1300 Euro entgegennehmen.

Die Spende übergaben Bürgermeister Andreas Steiner und die Gleichstellungsbeauftragte Kerstin Weidinger. Sie ist der Spendenbereitschaft der Bürger zu verdanken, die sich bei den vier Aktionsabenden „Adventskistl" für die Bewirtung großzügig zeigten und entsprechend Geld in die Spendenbox.

Nicht nur an den vier Abenden, sondern jeden Abend konnte ein neues Adventskistl im Fenster der Bücherei bestaunt werden. Neben Frauenbund, Obst- und Gartenbauverein und Bücherei-Team war am 22. Dezember auch das Team vom Montessori Kinderhaus mit einigen Eltern für das Rahmenprogramm verantwortlich.

In der Bilanz stellte Weidinger fest, dass die Aktionen gut angenommen wurden. Es seien auch viele auswärtige Bürger nach Seubersdorf gekommen, ergänzte Bürgermeister Steiner. Im Gespräch stellte das Team zudem das Konzept des freien Kindergartens mit derzeit 36 Kinder im Alter von zweieinhalb und sechs Jahren vor. Die Trägerschaft obliege dem gemeinnützigen Jura Montessori Vereins. Leitsatz der Einrichtung sei der von Maria Montessori: „Hilf mir, es selbst zu tun".



JAN BAU
MAURER- & BETONBAUER

Wir führen aus:
· Neubau
· Umbau
· Altbau
· Verputzen
· Pflastern
· Gartenbau

Neuhausen 38
92358 Seubersdorf
09497 941 55 61
01515 688 2979
@ jan@janbau.eu

JURA - REISEMOBILE
info@jura-reisemobile.de • 09497/949686
www.jura-reisemobile.de
individuell • flexibel • familiär
VERMIETUNG

Gasthaus Thumann
Labertalstr. 11 · 92358 Ittelhofen
Jedes 1. Wochenende im Monat geöffnet!
April 2025: Fr. 04., Sa. 05., So. 06.
„Auch Essen zum Mitnehmen“
Einfach anrufen - und abholen!
Tel. 09497/1888
Es freut sich auf Ihren Besuch: Fam. Thumann
Öffnungszeiten: Fr. u. Sa. ab 16.30 Uhr - So. ab 11.00 Uhr

Bewirb Dich jetzt!
Du bist
➲ Steuerfachangestellter (m/w/d)
➲ Bilanzbuchhalter (m/w/d)
➲ Steuerfachwirt (m/w/d)
DICH HABEN WIR GESUCHT!
Was bieten wir Dir:
· gleitende Arbeitszeiten bei Vollzeit oder Teilzeit
· Homeoffice möglich
· Ergonomisch ausgestaltete Arbeitsplätze
· sehr gutes Arbeitsklima, work-life Balance
Pack‘s an, bei uns bist du genau richtig!
Bewerbungen schriftlich bitte an:
Steuerberatung Hans Böhm,
Hauptstraße 18, 92334 Berching/Pollanten
oder per E-mail an:
hans.boehm@steuerberatung-hansboehm.de
www.steuerberatung-HansBoehm.de
Telefon: 08462/20002-0
Hb Beraten und Steuern
Steuerberatung Hans Böhm

- Energieexperte/kfw
- Feuerstättenreinigung
- Energieberatung
Rainer Großmüller
Kaminkehrermeister · Energieberater / HWK
Anglerstraße 8a
92318 Neumarkt
info@rainer-grossmueller.de
Tel. 0 91 81/47 90 07
Mobil: 01 51/12 84 85 20
www.kaminkehrer-grossmueller.de

FRANK Parkett | Fachbetrieb für Bodenbeläge
• Parkettböden
• Linoleum
• Vinyl-Designbeläge
• PVC-Bodenbeläge
• Teppichböden
• Trockenestrich
• Treppenrenovierung
• Verlegeservice
• Beschattungen


E-Mail: frank-parkett@t-online.de
Telefon: 09497 854
Adresse: Regensburger Str. 58, 92358 Seubersdorf
www.frankparkett.de

Kinderbürgerversammlung

DEINE MEINUNG ZÄHLT!

In unserem neu errichteten Baugebiet wird ein neuer Spielplatz gebaut. Wer könnte uns hier besser helfen, als unsere Profis vor Ort, die den Spielplatz auch nutzen.
Liebe Kinder, wir laden euch recht herzlich ein, über unsere Vorschläge abzustimmen und eigene Vorstellungen mit einzubringen.

04. April 2025 ab 16.00 Uhr

Alle Kinder (gerne auch mit Eltern) zwischen 1 und 12 Jahren

Im Bürgersaal der Gemeinde Seubersdorf



GRUND- UND MITTELSCHULE SEUBERSDORF

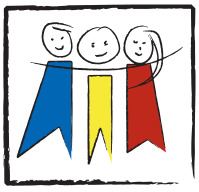

KLASSE 4C GEWINNT GELDPREIS BEIM SCHÜLERWETTBEWERB ZUR POLITISCHEN BILDUNG

Im November und Dezember 2024 hat die Klasse 4c der Grundschule Seubersdorf mit ihrer Klassenlehrerin Kerstin Neidhardt am Schülerwettbewerb zur politischen Bildung der Bundeszentrale für politische Bildungsarbeit teilgenommen und jetzt im Februar die freudige Nachricht erhalten, dass sie ein Preisgeld in Höhe von 1500 Euro dafür gewonnen hat.

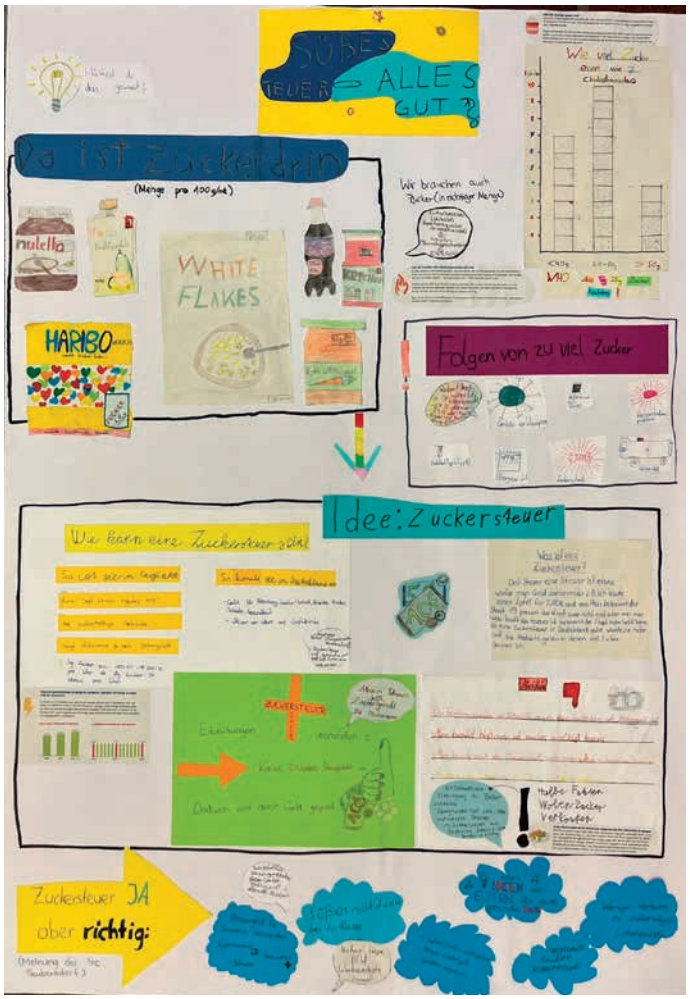

Die Klasse hatte das Thema „Süßes teuer – alles gut?!" (es ging darum, ob die Einführung einer Zuckersteuer in Deutschland sinnvoll ist) gewählt und dazu eine Wandzeitung gestaltet, auf der sie die Ergebnisse der unterschiedlichen Nachforschungen festgehalten hat. Dafür haben die Schülerinnen und Schüler u.a. Fragen formuliert und per Mail an verschiedene Experten geschickt, so z.B. an den Seubersdorfer Bürgermeister, an Cem Özdemir oder auch an die Wirtschaftliche Vereinigung Zucker. Die Kinder haben Produkte auf ihren Zuckergehalt untersucht und ausführliche Internetrecherche betrieben. Mithilfe der Wandzeitung soll man einen Einblick in das Projektthema Zuckersteuer bekommen und sich dabei noch seine eigene Meinung bilden können. Gelernt haben die Kinder bei dem Projekt nicht nur, worin wie viel und welcher Zucker steckt, welche Folgen ein hoher Zuckerkonsum haben kann, was eine Steuer ist oder welche Meinungen dazu bereits existieren, sondern auch, wie man sinnvoll und zielführend in Gruppen zusammenarbeiten kann, wie man Ergebnisse knapp und dennoch detailliert genug übersichtlich darstellt. Sie erfuhren außerdem, wie man unterschiedliche Meinungen austauschen und vergleichen kann, dass man Leute befragen kann, um Informationen zu erhalten, und vor allem, dass es oft keine klare Antwort auf Fragen gibt, sondern verschiedene Aspekte berücksichtigt werden müssen.

Die Teilnahme hat der Klasse wirklich Spaß gemacht und der Preis ist natürlich noch ein besonderes „Zuckerl". Davon kann die 4c jetzt einen schönen Ausflug machen, um das Ende der Grundschulzeit und das Projekt gebührend zu feiern. Was genau, das wird noch gemeinsam in der Klasse diskutiert. (kn)




HUBER
TECHNOLOGY
WASTE WATER Solutions
LEHRE. STUDIUM. BERUF.
DURCHSTARTEN
Ausbildung zum Feinwerkmechaniker (m/w/d)
Fachrichtung Maschinenbau | Start 2025
Ausbildung zum Mechatroniker (m/w/d) | Start 2025
Ausbildung zum Metallbauer (m/w/d)
Fachrichtung Konstruktionstechnik | Start 2025
Ausbildung zum Umwelttechnologen für Abwasserbewirtschaftung (m/w/d) | Start 2025
Bewirb Dich jetzt
karriere.huber.de
Du möchtest mehr über unsere Ausbildungsberufe erfahren?
Wir sind dabei am GirlsDay am 03.04.25
oder komm in unser
Karriere-Café am 08.04.25
Stellt der Weg nach Berching ein Problem für Dich dar?
Keine Sorge – wir unterstützen Dich!
www.huber.de/karrierecafe


MAX BÖGL
Diese und weitere Stellenangebote findest du hier
Das Team braucht dich!
Facharbeiter (m/w/d) Umschlagplatz
CNC - Anlagenbediener (m/w/d)
Mischanlagenführer (m/w/d)
Elektroniker (m/w/d)
#DasTeambrauchtdich
karriere.max-boegl.de

GEFAHREN IM INTERNET - POLIZEI KLÄRT AUF

Seit November nutzen die Fünftklässler unserer Schule ihre eigenen iPads im Unterricht. Doch mit den digitalen Möglichkeiten gehen auch Risiken einher. Um die Schülerinnen und Schüler für einen verantwortungsvollen Umgang mit den Geräten zu sensibilisieren, besuchte Herr Schlegl von der Polizei Parsberg kürzlich die fünften Klassen.
In seinem Vortrag erklärte er anschaulich, welche Gefahren im Internet lauern und wie wichtig es ist, persönliche Daten zu schützen. Besonders betonte er, dass das Aufnehmen und Verbreiten von Bildern oder Tonaufnahmen ohne Einwilligung strafbar sein kann. Die Kinder zeigten großes Interesse und stellten viele Fragen – ein wichtiger Schritt, um sicher und bewusst mit der digitalen Welt umzugehen. (lb)



ALLES IM GLEICHGEWICHT

Schon mehrmals hatten wir an der Schule ein Seminar von Sportstudierenden mit ihrer Dozentin Jennifer Lehmann zu Gast. Das Thema der interessanten Unterrichtseinheit für die 2. Klassen war dieses Mal „Gleichgewicht und Balance". Nach der Neustrukturierung des sogenannten „Radlführerscheins" sind für die 2. Jahrgangsstufe Übungen im Schonraum vorgesehen, deren Ziel es ist, Gleichgewicht, Aufmerksamkeit und Reaktionsfähigkeit zu fördern. Dazu hatte sich das Seminar im Vorfeld viele Gedanken gemacht und eine interessante Sportstunde erarbeitet. Zum Einsatz kamen auch, die eigens für diesen Zweck angeschaffften Tretroller. Die Kinder hatten einen großen Spaß und verbesserten spielerisch ihr Gleichgewichtsgefühl. Herzlichen Dank an Frau Lehmann und ihre Studierenden! Sicher werden wir die Kooperation mit der Universität Regensburg fortführen und noch weitere gemeinsame Projekte planen. (me)







SKILAGER DER 6. KLASSE – EINE UNVERGESSLICHE WOCHE IN SPITAL AM PYHRN

Vom 13. bis 17. Januar verbrachte die 6. Klasse der Mittelschule Seubersdorf eine aufregende Woche im Skilager in Spital am Pyhrn. 25 Schülerinnen und Schüler hatten hier die Möglichkeit, das Skifahren zu erlernen – mit großem Erfolg! Unterstützt von vier engagierten Lehrkräften verbrachten die Kinder sowohl vormittags als auch nachmittags auf der Piste. In unterschiedlichen Gruppen übten sie verschiedene Techniken und machten täglich Fortschritte.
Auch das Abendprogramm sorgte für viel Spaß und Abwechslung: Ein Spieleabend, sportliche Aktivitäten in der Turnhalle und ein bunter Abend, bei dem jedes Zimmer eine kleine Show vorbereitete, machten die Woche zu einem besonderen Erlebnis. Am Ende konnten alle stolz auf sich sein – jedes Kind hat das Skifahren gelernt.
Ein unvergessliches Abenteuer für die gesamte Klasse! (lb)







HERZ-VORSORGE, DIE SCHULKINDERN SPASS MACHT

Laufen, Springen, Ballspielen – was eigentlich dem natürlichen Bewegungsdrang von Kindern entspricht, gehört nicht mehr selbstverständlich zu deren Tagesablauf. So spielen viele Kinder lange am Computer oder schauen fern. Eine Folge davon: Weltweit ist bereits mehr als jedes fünfte Schulkind übergewichtig. Um Kinder wieder zu mehr Bewegung zu motivieren, hat die Deutsche Herzstiftung das Präventionsprojekt „Skipping Hearts" initiiert. Denn wer bereits von Kind an einen gesunden Lebensstil (Bewegung, gesunde Ernährung) pflegt, verringert das Risiko im Alter am Herzen zu erkranken.
Da Gesundheitsförderung ein wesentlicher Baustein unseres Schulentwicklungsprogamms ist, hatten wir uns für einen 90-minütigen Rope-Skipping-Workshop beworben und bekamen den Zuschlag. Die Klasse 3b mit ihrer Lehrerin Jasmin Karl durfte daran teilnehmen.
Die sportliche Form des Seilspringens eignet sich zur Schulung und Verbesserung motorischer Grundfähigkeiten wie Ausdauer und Koordination. Durch die Teamarbeit wird die Integration körperlich aber auch sozial schwächerer Kinder vorangetrieben. Die Erfolgserlebnisse beim Springen motivieren und erhöhen die Freude an der Bewegung. Diese Freude war den Kindern sichtlich anzumerken. Sie erlernten die Grundtechniken des Seilspringens und wagten sich auch an einige Kunststücke. Der Höhepunkt war, dass die Kinder in einer kleinen Aufführung das Erlernte Kindern aus anderen Klassen und einigen Eltern vorführen durften und dafür großen Applaus bekamen. (me)





burkhardt-gruppe.de/de/karriere

AUFDREHEN

(STATT DURCHDREHEN) – WECHSLE JETZT Deinen JOB!

[IM SERVICE] [IN DER FERTIGUNG] ELEKTRIKER

ELEKTRONIKER [IM SERVICE] [IN DER FERTIGUNG]

[IM KUNDENDIENST] [AUF DER BAUSTELLE] HEIZUNGSBAUER

ANLAGENMECHANIKER [IM KUNDENDIENST] [AUF DER BAUSTELLE]

BAUSTELLENMONTEUR

KUNDENDIENSTMONTEUR

(M/W/D)

- ✓ 30 Tage Urlaub
- ✓ Attraktives Gehaltspaket
- ✓ Reine Werkstatttätgkeit
  – oder –
- ✓ Moderner Servicebus (je nach Bereich)
- ✓ Erstklassiges Werkzeug
- ✓ Firmenhandy
- ✓ Fahrradleasing
- ✓ Urlaubs- und Weihnachtsgeld
- ✓ Umfangreiche Zusatzzahlungen
- ✓ Altersvorsorge
- ✓ Unbefristeter, sicherer Arbeitsplatz

BEWERBUNG@
BURKHARDT-GMBH.DE

BURKHARDT GmbH
Kreutweg 2
92360 Mühlhausen

+49 (0)9185 9401-0
@burkhardt.karriere
Burkhardt Gruppe

burkhardt-gruppe.de/
de/karriere

STARTE JETZT
Deine KARRIERE
BEI UNS!

BURKHARDT
ENERGIE- UND GEBÄUDETECHNIK

FREIWILLIGE FEUERWEHR BATZHAUSEN

KINDERFEUERWEHR FEIERT MIT PRINZENPAAREN, GARDEN UND VIEL GUTER LAUNE

Batzhausen – In der Februar-Gruppenstunde der Kinderfeuerwehr Batzhausen, den „Batzhauser Feuerfüchsen", wurde der Fasching gebührend gefeiert. Mit einem abwechslungsreichen Programm, das Kinderfeuerwehrbetreuerin Andrea Schaller organisiert hatte, erlebten die jungen Feuerwehranwärter einen bunten und fröhlichen Nachmittag. Besonders freuten sie sich über einen königlichen Besuch aus Beratzhausen.

Ein Highlight der Feier war der Besuch des Beratzhausener Faschingsadels. Das Kinderprinzenpaar, ihre Lieblichkeit Prinzessin Hannah I. und seine Tollität Prinz Luca I., sowie das Prinzenpaar, ihre Lieblichkeit Manuela I. und seine Tollität Prinz Daniel I., brachten festliche Stimmung ins Feuerwehrgerätehaus.

Besonders erfreut waren die Feuerfüchse über Prinzessin Manuela I., die als Betreuerin der Kinderfeuerwehr Batzhausen eine besondere Verbindung zur Gruppe hat. Ihr Besuch als Faschingsprinzessin machte den Nachmittag für die Kinder umso aufregender.

Begleitet wurden die Prinzenpaare von der Beratzhausener Bambinigarde und der Beratzhauser Kindergarde. Die jungen Tänzerinnen und Tänzer präsentierten ihre mitreißenden Gardetänze und sorgten für staunende Gesichter und begeisterten Applaus. Mit viel Schwung und Eleganz brachten sie den Funkenmariechen-Charme ins Feuerwehrgerätehaus und begeisterten die kleinen und großen Zuschauer gleichermaßen.

Nach den beeindruckenden Auftritten war die Stimmung auf dem Höhepunkt, und die Feier ging in die nächste Runde. Die Feuerfüchse genossen den Nachmittag mit Musik, Spielen und Faschingsleckereien. Lachen, Tanzen und ausgelassene Freude bestimmten das Bild – ein Fasching, der den Kindern sicher noch lange in Erinnerung bleiben wird.

Nach dem bunten Faschingstreiben steht im März ein wichtiger Termin an: die Jahreshauptversammlung der Batzhauser Feuerfüchse. Hier haben die Kinder die Gelegenheit, die Themen und Aktivitäten für das Jahr 2025 mitzugestalten. Ein besonderer Schwerpunkt wird das 150-jährige Gründungsfest der Feuerwehr Batzhausen sein, das vom 13. bis 15. Juni 2025 gefeiert wird.

Den feierlichen Abschluss der Versammlung bildet ein gemeinsamer Gottesdienst, der von den Feuerfüchsen mitgestaltet wird und an dem auch die aktiven Feuerwehrkameradinnen und -kameraden teilnehmen.





OGV BATZHAUSEN

Auch in diesem Jahr organisierte der OGV Batzhausen am 22.2 einen Kinderfasching. Dieser startete um 14 Uhr mit einer Polonäse, der zahlreiche weitere Faschingsspiele folgten. Groß und Klein kamen bei Pommes, Nuggets, Muffins und Kuchen auf ihre Kosten. Alle hatten viel Spaß bis dann um 17 Uhr das Abschlusslied ertönte. Der OGV bedankt sich bei allen Helfern und der Familie Dess für die Zurverfügungstellung der Örtlichkeit.



OGV SEUBERSDORF

Sehr gut besucht war der Neujahrsempfang mit JHV des OGV Seubersdorf. Rund 100 Gäste, darunter auch Bürgermeister Andreas Steiner, konnten im festlich geschmückten Bürgersaal begrüßt werden.

Nach den Berichten des Vorstandes, der Kindergruppe, des Kassiers und der Kassenprüfer wurde die Vorstandschaft einstimmig entlastet. Ebenfalls ohne Gegenstimme erfolgte der Beschluss zur Beitragsanpassung.

Die Preisträger des Blumenschmuckwettbewerbs erhielten im Anschluss eine Christrose.

Als diesjährige Spende des OGV erhielten die Kirchenstiftung Seubersdorf und die Kirchenstiftung Krappenhofen je 300 € für den Blumenschmuck der Kirchen. Die Dorfgemeinschaft Krappenhofen konnte 500 € für die Verschönerung des Dorfbrunnens entgegennehmen.

Am Ende der Veranstaltung durfte jedes anwesende Mitglied eine Zimmerpflanze mit nach Hause nehmen.







AWENERGIE

Ihr lokaler Partner für Solarstrom & Photovoltaikanlagen!

Unsere Leistungen

- **Beratung und optimierte Planung:** wir erstellen individuelle Wirtschaftlichkeitsrechnungen und Ertragsoptimierungen
- **Verkauf und Installation:** Ob Anlage fürs Eigenheim oder Großanlage für Unternehmen oder Landwirtschaft – wir liefern und installieren ihre Anlage nach Norm
- **Rundum Service:** Von der Anmeldung bis zur Genehmigung – wir übernehmen alle Formalitäten
- **Erweiterte Lösungen:** Installation von Wallboxen, Speichersystemen, Notstromanlagen für unabhängige Versorgung

800W Balkonkraftwerk für 549€

- Enthält 2 x 410W PV-Module, 800W Wechselrichter und Anschlusskabel
- Bis zu 320€ Förderung der Gemeinde – nur bei uns in Seubersdorf!
- Kostenlose Lieferung innerhalb des Gemeindebereichs!

Warum awenergie?

- Lokale Nähe: als ortsansässiges Unternehmen aus Batzhausen sind wir immer in der Nähe
- Top Preis-Leistung und Geschwindigkeit,
- Kontakt vor Ort:
  - Dominik Wölfl, Elektrotechniker
  - Philipp Aurbach, Elektroingenieur (M.Eng.)

Jetzt anrufen! 0160 96738366 info@awenergie.de www.awenergie.de



KATZENFLIACHA SCHNUHOF

Am 25. Januar veranstalteten die Katzenfliacha aus Schnuhof das erste Showtanztreffen und luden dazu 9 Showtanzgruppen und Faschingsgesellschaften aus der Umgebung in die Turnhalle Seubersdorf ein. Gerne wurde der Einladung gefolgt, sodass über 160 Tänzerinnen und Tänzer in einer rund fünfstündigen Show den Gästen einen kurzweiligen Abend boten.

Nach dem Prinzentanz und dem Gardemarsch der Gastgeber machte den Anfang der Gastgarden die Tanzgruppe der Hechtonia Berching, welche die volle Höhe der Turnhalle ausnutzte und Hebefiguren der Extraklasse zeigte. Anschließend versüßten die Gruppe der Prinzengarde Hemau den Abend mit einem Tanz zum Thema Candy-Factory. Fetzige Tänze zeigten anschließend die Showtanzgruppen aus Aschbuch und Burggriesbach (Managas), bevor die Kaisergarde aus Dietfurt mit ihrem Tanz zum Thema James Bond die Runde abschloss.

Der folgende Showblock stand ganz im Zeichen der Nachwuchsgruppen, sodass die Young Star Bambinis Dance Passion aus Ingolstadt eine 20 minütige Show sowie die Jugendgarde der Prinzengarde aus Beratzhausen ihre Showtänze zeigten und als jüngste Gruppe die Kindergarde aus Schnufenhofen ihre Tänze aufführten.

Vor dem großen Finale tanzte die Showgruppe der Prinzengarde Hohenfels einen rasanten Tanz und die Prinzengarde aus Beratzhausen heizte anschließend das Publikum nochmal ein. Das große Highlight zum Abschluss bildete dann der Showtanz der Gastgeber aus Schnuhof. Der mystische Showtanz entführte das Publikum in die Unterseewelt, in der Meerjungfrauen über die Bühne schwebten.

Nachdem alle Tänze getanzt und Orden verliehen waren, beendete das Moderatorenduo bestehend aus Präsident Harald Garden und Oberkatzenfliacha Johannes Strobl mit dem Schlachtruf Katzenfliacha - Miau! Miau! den Showteil und startete zusammen mit vielen Besuchern und Teilnehmern eine Polonäse durch die ganze Turnhalle um anschließend bis in die frühen Morgenstunden zusammen zu feiern.



FASCHINGSZUG SCHNUFENHOFEN













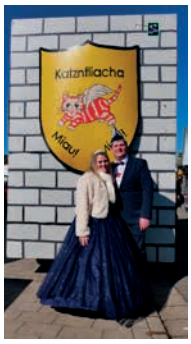











HOLZAMMER
est.1949
produktiv•konstruktiv•kreativ

Wir, die **HOLZAMMER Gruppe** mit Stammsitz in Sengenthal bei Neumarkt sind mit unseren 200 Mitarbeitern seit 75 Jahren einer der wichtigsten Anbieter für Einzel- und Komplettkomponenten mit Schwerpunkt **Medizintechnik**.

Für unseren weiteren Erfolg brauchen wir Dich:

- **Kfm. Sachbearbeiter in der Auftragsbearbeitung***
- **Umwelt- und Qualitätsmanager***
- **Lackierer***
- **Allrounder/Haustechniker***

Weitere Stellenangebote auf:
holzammer.de/de/stellenanzeigen

*m/w/d

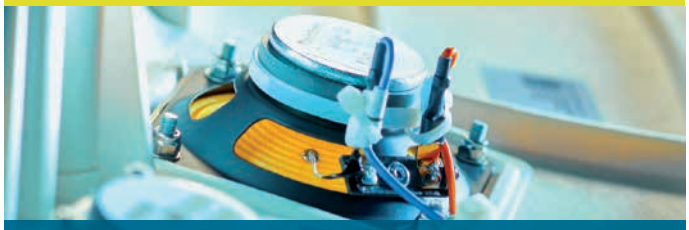

Der Systempartner.

Entwicklung • Spritzguss • Lackierung
Montage • Formenbau • Modellbau

www.holzammer.de

MUSIKVEREIN SEUBERSDORF E.V.

Die Jahreshauptversammlung des Musikvereins Seubersdorf e.V. findet am Samstag, 22.03.2025 um 19:30 Uhr im Musikheim statt. Die Tagesordnung hängt im Schaukasten am Rathaus und in der Heimat Info App. Alle Mitglieder sind hierzu recht herzlich eingeladen.

FRAUENBUND SEUBERSDORF

Frauenbund Seubersdorf

PALMBÜSCHEL

Der Frauenbund fertigt auch in diesem Jahr wieder Palmbüschel im Bürgersaal an. Die gebundenen Palmbüschel werden dankenswerterweise von Pfarrer Peter Gräff gesegnet und anschließend in der Bäckerei Plank, in der Bäckerei Liedl und in der Metzgerei Pöhmerer zum Verkauf angeboten. Außerdem verkauft der Frauenbund am Palmsonntag vor dem Gottesdienst an der Marienkirche Palmbüschel. Vielen Dank an alle, die diese Aktion unterstützen.

FÖRDERVEREIN GRUND- UND MITTELSCHULE

Nach mehreren Versammlungen und Aufrufen einen Nachfolger für die Vorsitzenden Andrea Höfner vom Förderverein der Grund- und Mittelschule Seubersdorf zu finden, gab es jüngst im Bürgersaal ein glückliches Ende. Nach der Devise „Der Verein muss weiter leben" waren 19 Männer und Frauen zur Jahresversammlung gekommen um die Zukunft des Vereins sicher zu stellen. Diese Tatsache wurde im Rechenschaftsbericht der Vorsitzenden nochmals deutlich gemacht. Der Förderverein der Grund- und Mittelschule, er wurde 2006 gegründet, finanziert unter anderem das Streitschlichterseminar, Tage der Orientierung, Schulfahrten und die Bläserklassen. „Ohne den Förderverein gibt es auch keine Bläserklassen mehr für rund 50 Schüler" betonte Höfner, da der Verein sich an den Unterrichtskosten genauso beteiligt, wie beim Kauf von Juniorabzeichen und den T-Shirts. Auf der Einnahmenseite gebe es den Jahresbeitrag der Mitglieder von 10 Euro, sowie Spenden von Familien wie auch vom Basarteam seit Jahren. Kassenprüfer Robert Wolf ergänzte im Namen des Kassiers, dass im vergangenen Jahr auch Einnahmen aus dem Barbetrieb beim Tanz in den Frühling und bei einer Bürgerversammlung gebucht wurden. Nach der Entlastung der Vorstandschaft bestätigte Höfner, sowie die Stellvertreterin Heidrun Geißler, dass man keine Kinder mehr in der Grund- und Mittelschule habe, und somit auch keinen Kontakt mehr zur Schule. Das führe dazu, dass wenig Anregungen und Ideen für zusätzliche Investitionen zugunsten der Schüler sie erreichen. In den letzten Jahren sei zwar ein gutes Miteinander mit dem Elternbeirat entstanden, aber dieser könne zum Beispiel keine Spendenquittungen ausstellen. Bürgermeister Andreas Steiner stellte sich als Wahlleiter zur Verfügung, davor betonte er auch im Namen der anwesenden Schulleitung mit Rektor Markus Eigenstetter und der Konrektorin Heike Braun die Wichtigkeit des Fördervereins. Gleichzeitig bedauere man es, dass von Seiten der Eltern nicht viel Interesse bestehe, den Verein am Leben zu erhalten. Und dennoch gab es durch viel Vorarbeit ein glückliches Ende. Bei der Wahl zur 1. Vorsitzenden wurde Sandra Huml aus Seubersdorf nicht nur vorgeschlagen, sie wurde einstimmig gewählt. Als Stellvertreterin fungiert für die Periode von drei Jahren Bianca Lang aus Seubersdorf. Die Kasse wird künftig von Susann Kellermeier aus Batzhausen geführt, sowie die Protokolle von Sabine Riel aus Seubersdorf. Robert Wolf aus Krappenhofen stellte sich wieder als Kassenprüfer zur Verfügung, dazu neu Martina Glas aus Seubersdorf. Abschließend wurde dem jungen Team die Bereitschaft von Höfner und Geißler vermittelt, unterstützend mitzuarbeiten. Die Einnahmen kommen immer der aktiven Arbeit des Vereins zugute. Darunter fallen auch Unterstützungen finanziell benachteiligter Familie, die sich jederzeit bei der Schulleitung melden können. Eigenstetter ergänzte, dass es von der Schulleitung gegenüber dem Förderverein anonym bleibe. Weitere Infos für eine Mitgliedschaft finden sich auf der Homepage der Schule www.vs-seubersdorf.de





STARTEN SIE BEI

MÜNCH & MÜNCH
STEUERBERATERSOZIETÄT

BERUFLICH NEU DURCH!

Wenn Sie großen Wert auf eine 4-Tage-Woche und ein harmonisches Arbeitsumfeld legen, sowie die Flexibilität des Homeoffice nutzen möchten, dann kommen Sie zu uns als

- **Steuerfachangestellte(r) (m/w/d)**
- **Steuerfachwirt(in) (m/w/d)**
- **Bilanzbuchhalter(in) (m/w/d)**

Wir bieten bei 38 Stunden wöchentlich eine 4-Tage Woche, damit Sie ein verlängertes Wochenende genießen können, flexible Arbeitszeiten, Homeoffice, attraktive Vergütung, Sonderzahlungen, 30 Tage Urlaub, steuerfreie Leistungen, wie Fahrgeld, Internetzuschuss, Kita-Beitrag, etc., regelmäßige Fort- und Weiterbildungen, Teamevents, moderne Arbeitsumgebung, Umfassende Einarbeitung im Team, ein prima Arbeitsklima!

Für diese Position sollten Sie eine abgeschlossene Ausbildung, berufliche Erfahrung und unternehmerisches Denken mitbringen. Wenn Sie gerne Verantwortung übernehmen, fit in MS Office sind, DATEV-Know-how haben und Lust auf Fortbildung am Puls der Zeit verspüren, dann heißen wir Sie bei uns herzlich willkommen!

Senden Sie Ihre Bewerbung an **ehemann.a@steuerberater-muench.de.**
Münch & Münch Deininger Weg 86, 92318 Neumarkt, Telefon-Nr. 09181/69420
Entdecken Sie unsere Welt unter www.steuerberater-muench.de



Kundenbetreuer (m/w/d) im Onlinehandel für Felgen & Kompletträder

Festanstellung · Vollzeit · Seubersdorf i.d.Opf.

DIESE SPANNENDEN AUFGABEN WARTEN AUF DICH:

- **Kundenkommunikation:** Berate unsere Kunden professionell per E-Mail und Telefon.
- **Auftragsmanagement:** Manage Kundenaufträge mit Präzision.
- **Beschwerdemanagement:** Gehe auf Kundenbeschwerden empathisch und lösungsorientiert ein.
- **Qualitätsverbesserung:** Beteilige Dich aktiv an der Verbesserung unserer Servicequalität.

DAS WÜNSCHEN WIR UNS VON DIR:

- Eine abgeschlossene kaufmännische / technische Ausbildung oder vergleichbare Qualifikation
- Erfahrung im Bereich Onlinehandel, Kundensupport oder im Automobilsektor vom Vorteil.
- Sicherer Umgang mit den MS Office-Programmen.
- Gute kommunikative Fähigkeiten und eine strukturierte Arbeitsweise
- Fließende Kenntnisse in Deutsch; Englisch ist ein zusätzlicher Vorteil.

Interesse geweckt? Dann freuen wir uns auf deine Bewerbung! Bei Fragen wende dich gern an uns unter **info@prok-raeder.de.**

Einladung zum Bunten Abend

am Samstag, 12.04.2025

in der Turnhalle Seubersdorf
Beginn 19.00 Uhr

Ein Abend so bunt wie der Frühling!
Wieder einmal ist es soweit: Die Musikbegeisterten der Gemeinde Seubersdorf wollen Ihnen beim „Bunten Abend" des Männerchors Seubersdorf ihr Können präsentieren.

- **Männerchor** Seubersdorf
- **Artistenkiste** Neumarkt
- **Kinderchor** Seubersdorf
- **Bläserklasse** der Schule Seubersdorf
- **Die Unterdorfer** aus Ittelhofen
- **Witzeerzähler** aus Krappenhofen

Auf zahlreiche Gäste freuen sich der Männerchor und die Mitwirkenden.

Eintritt frei

EVANGELISCHE JUGEND IM DEKANATSBEZIRK NEUMARKT

HALLO MÄDELS, HALLO JUNGS,

hier gibt es die Vorschau auf die nächsten Veranstaltungen im Jahr 2025:

Herzliche Einladung zum Dekanatsjugendkonvent und Bildungsseminar vom 29. – 30. März **mit dem Thema „Rechtsextremismus? Nicht mit uns!"** für Ehrenamtliche in der Jugendarbeit im Evang. Gemeindezentrum in 90584 Allersberg, Saint–Céré-Platz 1. Rechtsextremismus ist ein Thema, das uns alle betrifft – sei es in den Nachrichten, sozialen Medien oder unserem direkten Umfeld. Wir werden uns auf diesem Seminar mit Fragen wie: Wie erkenne ich rechtsextreme Strategien? Wo begegnen mir rechtsextreme Denkweisen im Alltag? Welche Mechanismen nutzen Rechtsextreme, um Einfluss zu gewinnen? Mit Unterstützung einer erfahrenen Referentin möchten wir besser verstehen, wie Rechtsextremismus funktioniert und wo wir ihm im täglichen Leben begegnen können. Die Anmeldung erfolgt über den QR-Code auf dem Flyer unserer Homepage (s.u.). Unkostenbeitrag: 5,-- €; Anmeldeschluss 16.03.2025.

Mitarbeiter:innenbildungsfahrt nach Siebenbürgen vom 20. – 28. Mai für Mitarbeitende ab 16 Jahren: Unsere erlebnisreiche Reise führt uns mit einem Kleinbus von Neumarkt über Budapest (eine Übernachtung) nach Mediasch in Siebenbürgen/Rumänien (5 Übernachtungen), wo wir im dortigen Gemeindehaus wohnen und übernachten werden. Von dort aus unternehmen wir unterschiedliche Ausflüge (z.B. Herrmannstad, Klausenburg), sind auf den Spuren der Siebenbürger unterwegs, erleben Kultur und tauschen uns mit den Menschen vor Ort aus. Wir sind darüber hinaus zum Gemeindefest in Mediasch eingeladen. Die Rückreise erfolgt am 26. Mai über Wien (zwei Übernachtungen mit einem Tag Aufenthalt in Wien). Am 28.05. werden wir wieder in Neumarkt eintreffen. Die Reise kostet 450,00 €; Anmeldeschluss ist am 09. April 2025. Angemeldet dazu kann sich über den QR-Code auf dem Flyer unserer Homepage (s.u.) werden.

Dekanatskindertag am 28. Juni für 6 – 12-Jährige: Ort und weitere Informationen dazu folgen.

Herzliche Grüße und eine gute Zeit!
Eure Ruth Bernreiter
Infos u. Anmeldungen zu allen Veranstaltungen gibt es in der Geschäftsstelle der Evang. Jugend im Dekanatsbezirk Neumarkt, Kapuzinerstr. 4, 92318 Neumarkt, Tel.: 09181 46256-114, Fax 46256-159, E-Mail: ej.dekanat-neumarkt@elkb.de, www.ejdnm.de; https://instagram.com/ej_dekanat_neumarkt?igshid=5one0euv1l30

SemmlerDruck OHG
Von der Idee zum fertigen Produkt
09497 90 21 22 info@semmlerdruck.de
92358 Daßwang

BUND NATURSCHUTZ

VERANSTALTUNGEN DES BUND NATURSCHUTZ IM MÄRZ 2025:

Mi, 12.03.2025: 19 – 21 Uhr
Zero Waste: Müllvermeidung dank selbstgemachter Produkte für Haushalt, Küche und Körperpflege
Kosten inkl. ausführlichem Skript und Material für Produkte zum Mitnehmen: 38 €, Treffpunkt: DAV-Zentrum, Dreichlingerstr. 40, Neumarkt
Informationen unter www.wildwerds.de, Anmeldung unter: wildwerds@gmail.com

So, 30.03.2025: 13:30 – 16 Uhr
Frühlingserwachen
Die Führung mit Kräuterpädagogin Christine Garibasch startet am DAV-Zentrum, Dreichlingerstr. 40, Neumarkt. Kosten: 12,50 €.
Der anschließende Workshop von 16 – 18 Uhr kann dazu gebucht werden. Hier werden die gesammelten Zutaten gleich verarbeitet. Er findet im DAV-Zentrum statt. Führung + Workshop + Skript + Verzehr + Material für Produkte zum Mitnehmen kosten 45 €. Informationen unter www.wildwerds.de, Anmeldung unter: wildwerds@gmail.com

ZEIT DER AMPHIBIENWANDERUNG – ZEIT FÜR ARTENSCHUTZ

Die Struktur der Tiere
In seinem Vortrag am vergangenen Dienstag konnte uns Dr. Guttenberger vom BUND sehr gut aufzeigen, dass jedes Tier versucht seine Umgebung zu gestalten und ihr dabei eine charakteristische Struktur gibt. Innerhalb dieser Struktur gibt es ein Zusammenwirken unterschiedlicher Arten von Tieren und Pflanzen, die sich gegenseitig nützlich sind.

Die Kulturlandschaften des Menschen
Auch der Mensch hat im Laufe seiner Entwicklung durch die Schaffung von sogenannten Kulturlandschaften seine Umgebung gestaltet. Die in unserer Gegend bekanntesten Kulturlandschaften waren die sogenannten Trockenmagerwiesen und-hänge, die durch die Hütung von Tieren (Schafen, Ziegen, aber auch Rinder) entstanden sind. Diese waren und sind für ihre hohe Artenvielfalt an Insekten und seltenen Pflanzen bekannt. Wichtig war auch die Teichwirtschaft, die nicht nur leckeren Karpfen erzeugte, sondern auch für Artenvielfalt und hohe Präsenz von z.B. Amphibien (Frösche, Kröten, Molche, Lurche) sorgte.

Industrialisierung reduziert Artenvielfalt
Durch die zunehmende Industrialisierung der Tierhaltung (Stallhaltung), der Nahrungsmittelproduktion insgesamt, wurden diese Naturlandschaften immer weniger. Trockenmagerwiesen ver"busch"ten, Teiche wurden zugeschüttet, Moore trockengelegt. Und damit die Artenvielfalt von Pflanzen und Tieren erheblich dezimiert.

Unsere Lebensräume müssen wieder mehr Artenvielfalt zulassen
Seit seinem Bestehen (im Kreis Neumarkt seit nun 51 Jahren) setzt sich deshalb der Bund Naturschutz (BN) für den Erhalt bzw. die Rückführung von/zu Kulturlandschaften ein z.B. mit Ent"busch"ungs-Aktionen. Mit seinen jährlichen Amphibienaktionen an zahlreichen Straßenübergängen auch bei uns im Landkreis sorgen naturinteressierte Menschen für eine Stabilisierung der Amphibienzahlen.
Seit 2017 führt die BN-OG Seubersdorf Amphibienaktionen durch. Seit 3 Jahren haben wir eine konstante Erdkröten-Dichte von 1000-1300 Tieren. Das freut Mensch und Tier!

KRÖTENWANDERUNG IN DASSWANG BEGINNT



Die Ortsgruppe Seubersdorf des BN stellt am Samstag, den 8. März den Amphibienzaun an der Friedhofs-/Breitenbrunnerstraße wieder auf. Sammlungsdauer wird voraussichtlich 6 Wochen sein.

Bei Temperaturen ab 5°C und etwas Feuchtigkeit, am besten mit leichtem Regen treibt es die Amphibien ab der Abend-Dämmerung zu ihrem Laichgewässer, bei uns zum Bosee. Je nach Temperatur kann diese Wanderung die ganze Nacht bis zum frühen Morgen andauern. Dann in der Morgendämmerung versuchen die Tiere, die das Gewässer noch nicht erreicht haben, sich zu vergraben und warten auf die nächste passende Dämmerung.

Wir bitten die Autofahrenden und andere Mobilisten, nehmen Sie bitte Rücksicht auf unsere Sammler*innen und auf wandernde Amphibien. Beachten Sie im Interesse von „Mensch und Tier" die Geschwindigkeitsbeschränkungen!
Sie haben Interesse an Tieren und an Artenschutz? Wir freuen uns über Ihre Fragen und/oder über Ihre Hilfe beim Sammeln.
Ansprechpartnerinnen sind: Uschi Steiner 9492405
steiner.ursula@t-online.de oder Klara Grönninger 1599
k.groenninger@t-online.de

ZWECKVERBAND WASSERVERSORGUNGSGRUPPE

DER ZWECKVERBAND DER WASSERVERSORGUNGSGRUPPE LABER-NAAB, BERATZHAUSEN, INFORMIERT:

Zählerwechsel:
Alle 6 Jahre, nach Ablauf der Eichzeit, werden vom Zweckverband die Wasserzähler ausgewechselt. Unsere Mitarbeiter werden deshalb in den nächsten Monaten unterwegs sein und bei einem Teil unserer Kunden die Zähler wechseln.
Auf Verlangen können unsere Techniker auch ihren Dienstausweis vorzeigen.

gez.
Franz Herrler, MBA, M.Sc.
Werkleiter

AUS DER PFARREI

KUNTERBUNTES TREIBEN IN DER KIRCHE IN EICHENHOFEN

Am 21. Februar wurde beim Kindergottesdienst am Altar getanzt. Die Kirche wurde von einem Kasperl besucht, der sich auf der Suche nach einem schönem Faschingskostüm befand. So toll bunt gekleidet, wie die Kirchenbesucher war er am Ende jedoch nicht, trotzdem konnte er zur Faschingsparty mit ins Dorfhaus gehen.
Leckereien, einen Bonbonregen, eine lustige Polonäse und viele kleine fröhliche Tänzer/innen gab es hier.
Das KiGo Team bedankt sich für die wunderbaren Stunden und freut sich schon auf den nächsten Kindergottesdienst am 16. April um 15 Uhr in Batzhausen.



KOORDINIERUNGSSTELLE FAMILIENBILDUNG DES LANDKREISES NEUMARKT

KESS-WORKSHOP FÜR VÄTER: „ABENTEUER PUBERTÄT"

Die Pubertät ist eine spannende, aber auch herausfordernde Zeit. Der kostenfreie Workshop richtet sich an Väter von Jugendlichen im Alter von 10 bis 16 Jahren und bietet Impulse, wie sie ihre Kinder in dieser Phase unterstützen können. Unter dem Motto „Traut euren Jugendlichen – Bleibt präsent, offen und verlässlich" zeigt die zertifizierte Kess-Kursleiterin Hannah Kirchner Wege, um das Selbstwertgefühl zu stärken, Grenzen respektvoll zu setzen und eine gute Kooperation zu entwickeln. Die Veranstaltung findet am Freitag, 02.05.2025, von 18:30 bis ca. 20:30 Uhr im Bürgerzentrum in der Alten Schule, St.-Martin-Straße 9, 92318 Pölling statt und ist ausschließlich für die Väter, eine Teilnahme von Jugendlichen ist nicht vorgesehen. Veranstalter sind die Koordinierungsstelle Familienbildung gemeinsam mit dem Kolping-Erwachsenen-Bildungswerk Diözesanverband Eichstätt e.V. Die Plätze sind begrenzt, eine Anmeldung ist bis 25.04.25 unter familienbildung@landkreis-neumarkt.de möglich. Weitere Informationen zu Veranstaltungen der Koordinierungsstelle gibt es immer unter www.familienbildung-neumarkt.de oder auf den Social Media Accounts „Familienbildung Neumarkt".

BAYERISCHES ROTES KREUZ

BRK-RETTUNGSWAGEN STELLPLATZ SEUBERSDORF JETZT IM NEUEN GEBÄUDE

Das Bayerische Rote Kreuz Neumarkt freut sich, den erfolgreichen Umzug des Rettungswagens in den neuen Stellplatz in Seubersdorf bekannt zu geben.

Der neue BRK-Stellplatz bietet modernste Ausstattung und optimale Arbeitsbedingungen für die Rettungskräfte. Die großzügigen Räumlichkeiten ermöglichen eine effiziente Einsatzvorbereitung und eine schnelle Reaktionszeit im Notfall. Zudem sind die neuen Räumlichkeiten so konzipiert, dass sie den aktuellen Standards der Notfallmedizin entsprechen und den Bedürfnissen der Einsatzkräfte gerecht werden.

„Wir sind stolz darauf, unseren Rettungsdienst in Seubersdorf auf diese Weise zu stärken", so BRK-Kreisgeschäftsführer Klaus Zimmermann. „Der neue Stellplatz ist ein wichtiger Schritt, um die Sicherheit und Gesundheit der Menschen in unserer Region weiterhin zu gewährleisten. Unsere Einsatzkräfte können nun noch besser auf Notfälle reagieren und die bestmögliche Versorgung bieten."

Im Jahr 2024 wurden vom Stellplatz Seubersdorf aus 597 Einsätze mit einer Fahrleistung 20.325 km durchgeführt. Besetzt ist der Stellplatz Sonntag bis Freitag mit 1 RTW von 6.00 – 15.00 Uhr und von 15.00 – 24.00 Uhr. Samstags und vor Feiertagen ist die Besetzung von 6.00 – 18.00 Uhr und von 18.00 – 6.00 Uhr.



Bild: BRK, Z.K.

v.l.n.r.: Wachleiter Berching Michael Tischner; Vermieter Andreas Hiereth, Rettungsdienstleiter Björn Schülke, BRK-Chefarzt Dr. Thomas Kestler, BRK-Kreisvorsitzender und Landrat Willibald Gailler, stv. Kreisgeschäftsführerin Jutta Birkl, BRK-Kreisgeschäftsführer Klaus Zimmermann, Personalratsvorsitzende Christine Wrede-Hirsch, Bürgermeister Andreas Steiner, Gruppenleiter First Responder Wolfgang Schierl, Nachbar Thomas Meier und stv. FFW-Kommandant Josef Riepl

Altpapier- und Altkleidersammlung

Liebe Mitbürgerinnen und Mitbürger,

dieses Jahr findet am Samstag, den 05.04.2025 die **Sammlung von Pfarrgemeinderat und SPD Seubersdorf** statt.
Die Wurfzettel und Säcke werden rechtzeitig in eure Postkasten eingeworfen.

Um auch dieses Jahr den Erlös für soziale Zwecke im Gemeindebereich zu verteilen, bitten wir euch, uns tatkräftig zu unterstützen.

Herzlichen Dank für eure Unterstützung!

05. April 2025

meier
HEIZUNGSBAU GmbH

Du suchst eine Ausbildung zum

Anlagenmechaniker (m/w/d)

dann bist Du bei uns genau richtig, auch für Quereinsteiger!

Wir bieten Dir:
- Jährliches Urlaubs- und Weihnachtsgeld
- Prämien bei guten Leistungen
- Kostenübernahme bei überbetrieblichen Ausbildungen
- Zuschuss für Führerschein
- Bereitstellung für Lehrmittel
- Berufsweiterbildung
- Weihnachts- und Firmenfeiern

Melde Dich einfach bei:
Meier Heizungsbau GmbH
Regensburger Str. 55, 92358 Seubersdorf
Email: meier.heizungsbau@gmx.de
Telefon-Nr. 09497-265

TANNENBERGER
HEIZUNG UND BAD

~ Heizung
~ Lüftung
~ Solar
~ Sanitär
~ Kundendienst
~ Tankservice

Hauptstraße 57
92358 Batzhausen
Tel. 09497/398 o. 705

E-Mail:
info@tannenberger-gmbh.de
www.tannenberger-gmbh.de

Bock auf moderne Holzbau -Projekte?

Zimmerer / Schreiner / Bauleiter gesucht! m/w/d
Auszubildende: Zimmerer

Deine Aufgaben: Holzbau, Holzfassaden, Häuser

Du bringst mit: Ausbildung, Erfahrung, Teamgeist

Was wir bieten: Abwechslungsreiche Projekte, ein starkes Team und faire Konditionen

Jetzt bewerben: Hecker Holzsystembau GmbH
Altmannsberg 18 - 92334 Berching

HECKER HOLZBAU

Tel. 08460/90190 **info@hecker-hsb.de** **www.hecker-hsb.de**



FRÜHLINGSAUSSTELLUNG
bei Nadja's Floristik

05. April - 19. April 2025
in Daßwang, Parsberger Weg 15

Deko und Geschenkartikel
Blumen und Gestecke für Muttertag auf Vorbestellung

Geöffnet: Montag - Samstag 9⁰⁰ - 20⁰⁰ Uhr
Tel.: 09497-941 03 07
Handy: 0151-42 24 73 10

Auf Ihr Kommen freut sich Nadja Vogl

Nadja's FLORISTIK

Bayerisches Rotes Kreuz

BRK NEUMARKT ZIEHT JAHRESBILANZ 2024

Beim Jahrespressegespräch des BRK-Kreisverband Neumarkt blickten der BRK-Kreisvorsitzende Landrat Willibald Gailler, die stv. BRK-Kreisgeschäftsführerin Jutta Birkl und BRK-Kreisgeschäftsführer Klaus Zimmermann auf ein im Großen und Ganzen erfolgreiches Jahr 2024 im Dienst des Menschen zurück.

Im Roten Kreuz Neumarkt arbeiten täglich 354 hauptamtliche Mitarbeiterinnen und Mitarbeiter Hand in Hand – zum Wohle der Bevölkerung in der Region. Das große Plus sind ergänzend die fast 3.000 ehrenamtlichen Helferinnen und Helfer, die im Bedarfsfall schnell und effizient reagieren können. Bei unseren Mitarbeitern handelt es sich um Menschen, die ihre Freizeit in den Dienst am Nächsten stellen und sich aus- und fortbilden, um im Bedarfsfall qualifizierte Hilfe leisten zu können.

Nach einem Unfall oder bei internistischen Notfällen, wie z. B. Herzinfarkt und Schlaganfall zählt meist jede Minute. Die Sicherstellung der rettungsdienstlichen Versorgung der Bürgerinnen und Bürger in Stadt und Landkreis Neumarkt steht im Schwerpunkt des BRK Neumarkt.

Von den Rettungswachen in Neumarkt, Parsberg, Berching und Seubersdorf und seit 01.05.2024 dem Stellplatz Greißelbach, wurden im vergangen Jahr 2024 insgesamt 20.874 Einsätze durchgeführt und insgesamt 646.261 Kilometer gefahren. Damit sind die Einsätze im Vergleich zum Vorjahr wieder deutlich gestiegen. Aufgrund des weiteren Stellplatzes in Greißelbach konnte die Laufleistung unserer Rettungs- und Krankentransportfahrzeuge im Vergleich zum Vorjahr etwas sinken. Rund um die Uhr sind unsere Rettungsfahrzeuge für die Bevölkerung besetzt.

Der Rot-Kreuz-Kindergarten war mit 98 Kindern in fünf verschiedenen Gruppen wieder voll ausgelastet. In unserer Kinderkrippe wurden 15 Kinder betreut.

Der Betreute Fahrdienst fährt Menschen, die in ihrer Bewegungsfreiheit eingeschränkt sind, zum Arzt, zur Dialyse oder auch zu Veranstaltungen und zum Einkaufen - auch am Wochenende und an Feiertagen. Die Mitarbeiter führten mit den 20 Spezialfahrzeugen und 3 Bussen im letzten Jahr 15.865 Fahrten durch - mit Rollstuhl, Tragestuhl oder auch liegend. Diese sind gegenüber dem Vorjahr erneut angestiegen, ebenso die gefahrene Anzahl der Kilometer deutlich auf 654.501.

Auch der Blutspendedienst konnte eine gute Bilanz ziehen. Die Anzahl der erschienenen Spender beläuft sich auf 8.741 an den 61 Terminen.

In 301 Kursen wurden eine Vielzahl von Teilnehmerinnen und Teilnehmer in den unterschiedlichsten Lehrgängen ausgebildet. Neben der klassischen Ausbildung in Erster Hilfe führt das Rote Kreuz auch andere Kurse durch, so etwa in Erster Hilfe am Kind oder auch Pflegehelferlehrgänge.

Die ehrenamtlichen Gliederungen haben 2024 in Stadt und Landkreis Neumarkt mit den 14 Bereitschaften, den 4 Jugendrotkreuz-Gruppen und den 9 Wasserwachts-Ortsgruppen Hervorragendes geleistet. Ob Sanitätsdienst, Rettungsdienst, Sozialarbeit, Blutspendedienst, Wasserrettungsdienst und sonstige Einsätze, alle diese Bereiche wurden hervorragend und mit hohem persönlichem Engagement besetzt. Sie alle leisteten eine enorme Anzahl an ehrenamtlichen Einsatzstunden.

Ausgebildete Pflegekräfte des BRK versorgten im vergangenen Jahr 438 Patienten qualitativ auf höchstem Niveau - rund um die Uhr. Die Tätigkeitsbereiche der Ambulanten Pflege umfassen die Versorgung und Unterstützung im Rahmen der Pflegeversicherung, der Behandlungspflege, wie auch der Privatleistungen. Patienten und Angehörige können, je nach Bedarf, individuelle Hilfe bei uns abrufen.

Die Rot-Kreuz Tagespflege in Parsberg war im Jahresdurchschnitt wieder gut ausgelastet.

Angehörige, die von einer Pflegesituation plötzlich überrascht werden, müssen sich mit vielen Fragen auseinandersetzen. Im Jahr 2024 konnten wieder Beratungen, telefonisch, persönlich oder als Hausbesuch stattfinden; insgesamt 213 Beratungen. Mit 2.235 Stunden konnte der Entlastungsdienst erneut vielen pflegenden Angehörigen freie Zeit schenken.

Im Jahr 2024 nutzten 659 Kunden im Landkreis Neumarkt den Hausnotruf und lebten damit wesentlich sicherer.
Das Angebot „Essen auf Rädern" des Kreisverbandes nutzten im vorigen Jahr über 200 Menschen. Das Rote Kreuz leistet somit einen Beitrag, dass Senioren so lange wie möglich zu Hause bleiben können.

Rund 10.000 Menschen im Landkreis zeigen sich mit den Grundsätzen des Roten Kreuzes solidarisch: Sie unterstützen mit ihrer Fördermitgliedschaft die ideellen Ziele im Sinne der Wohlfahrt und damit auch die Arbeit und Ausbildung der Ehrenamtlichen.

Nur durch die gemeinsame Arbeit von ehren- und hauptamtlichen Mitarbeitern und Mitarbeiterinnen ist diese große Anzahl von Stunden in den verschiedenen Tätigkeitsfeldern überhaupt erst leistbar. Wir suchen daher immer interessierte haupt- und ehrenamtliche Mitarbeiterinnen oder auch Mitarbeiter für das Freiwillige Soziale Jahr (FSJ) oder den Bundesfreiwilligendienst (BFD).



Bild: BRK, Maier

(v.l.n.r.): BRK-Kreisvorsitzender Landrat Willibald Gailler, stv. BRK-Kreisgeschäftsführerin Jutta Birkl und BRK Kreisgeschäftsführer Klaus Zimmermann

HUBER SE

SPATENSTICH FÜR NEUES BÜROGEBÄUDE DER HUBER SE

> 200 neue Arbeitsplätze, Investitionsvolumen: ca. 20 Mio. Euro
> Ministerpräsident Dr. Markus Söder: „Was HUBER seit Jahrzehnten ausmacht, ist das Vertrauen in die eigene Innovationskraft"
> Finanz- und Heimatminister Albert Füracker: „HUBER schreibt über 150-jährige erfolgreiche Unternehmensgeschichte fort"
> Vorstandsvorsitzender und Gesellschafter Georg Huber: „Klares Bekenntnis zum Standort Berching"

Berching, 05. Februar 2025 – Die HUBER SE hat den Startschuss für den Bau eines neuen Bürogebäudes gegeben: Am Mittwoch, den 5. Februar, fand der symbolische Spatenstich am Unternehmenssitz in Berching statt. Bayerns Ministerpräsident Dr. Markus Söder, Finanz- und Heimatminister Albert Füracker, Bundestagsabgeordnete Susanne Hierl und weitere Vertreter aus der Politik waren gekommen, was die Bedeutung dieses Projekts für die HUBER SE und die Region unterstreicht. Auf insgesamt vier Stockwerken werden rund 200 neue Arbeitsplätze sowie eine großzügige Kantine für die Mitarbeiter am Standort eingerichtet.

Bayerns Ministerpräsident Dr. Markus Söder: „Was HUBER seit Jahrzehnten ausmacht, ist das Vertrauen in die eigene Innovationskraft"

Bayerns Ministerpräsident Dr. Markus Söder sagte: „Die Firma HUBER investiert knapp 20 Mio. Euro in ein neues Bürogebäude und schafft rund 200 moderne Arbeitsplätze. Das ist ein starkes Bekenntnis für die Region und den Landkreis Neumarkt in der Oberpfalz. Was diese Firma seit Jahrzehnten ausmacht, ist der Glaube an und das Vertrauen in die eigene Innovationskraft. Ich danke allen Beteiligten für das große Engagement und wünsche einen schnellen und sicheren Bau!"

Starkes Firmenwachstum

Das neue Bürogebäude wird den aufgrund des starken Firmenwachstums gestiegenen Platzbedarf decken und den Mitarbeiterinnen und Mitarbeitern eine moderne Arbeitsumgebung bieten. Das Gebäude wird auf der Fläche hinter dem bestehenden Verwaltungsgebäude errichtet. Diese Fläche wird aktuell als Parkplatz genutzt. In Kürze nimmt das Unternehmen ein neues Parkhaus am Standort in Betrieb – dadurch wird der Parkplatz frei, sodass die Bauarbeiten für das Bürogebäude starten können.

200 Arbeitsplätze und 150 Plätze in neuer Kantine

Das Jahr 2025 wird ganz im Zeichen der Erdarbeiten und des anschließenden Rohbaus stehen. Auf insgesamt vier Stockwerken werden rund 200 Arbeitsplätze und eine neue Kantine mit etwa 150 Sitzplätzen entstehen. Durch die Lage ergibt sich in Verbindung mit dem bestehenden Verwaltungsgebäude und dem Forum ein einladender Innenhof, der im Sommer als großzügige Terrasse genutzt werden kann. Der Bau des neuen Bürogebäudes soll voraussichtlich 2026 abgeschlossen werden.

Vorstandsvorsitzender Georg Huber: „Klares Bekenntnis zum Standort Berching"

Georg Huber, Vorstandsvorsitzender und Gesellschafter der HUBER SE, sagte: „Der Spatenstich für unser neues Bürogebäude ist ein bedeutender Meilenstein für unser Unternehmen und ein klares Bekenntnis zum Standort Berching. Mit dieser Investition schaffen wir rund 200 neue Arbeitsplätze und können unseren Mitarbeiterinnen und Mitarbeitern noch bessere Arbeitsbedingungen bieten. Damit gehen wir unseren Weg des nachhaltigen Wachstums konsequent weiter. Als weltweit führendes Unternehmen in der Wasserbranche investieren wir mit dem Neubau langfristig in die Zukunft unseres Unternehmens."

Bayerns Finanz- und Heimatminister Füracker: „HUBER schreibt über 150-jährige erfolgreiche Unternehmensgeschichte fort"

Albert Füracker, Bayerischer Finanz- und Heimatminister: „Private Investitionen in den Wirtschaftsstandort Bayern und die Wachstumsregion Oberpfalz sind ein starkes Signal für unsere Heimat und für nachhaltige Arbeitsplätze! Die HUBER SE schreibt mit ihrem neuen Bürogebäude eine über 150-jährige erfolgreiche Unternehmensgeschichte fort. Mit der Standortwahl in Berching bestätigt die HUBER SE ein weiteres Mal die Verbundenheit zur und das Vertrauen in die Region! Mittelständische Unternehmen sind das tatkräftige und innovative Rückgrat der bayerischen Wirtschaft – Dank Ihren Wachstumsimpulsen hat Bayern Zukunft! Die Bayerische Staatsregierung ist daher zu Recht stolz darauf, Unternehmen wie die HUBER SE durch bestmögliche Standortpolitik zu unterstützen. Ich wünsche einen reibungslosen Bauverlauf und eine pünktliche Fertigstellung."



Der symbolische Spatenstich für das neue Bürogebäude der HUBER SE.

Die Personen auf dem Foto v.r.n.l.: Michael Plank (Standortplaner), Robert Freygang (Betriebsratsvorsitzender), Dr. Johann Grienberger (Vorstand Technologie), Dr. Oliver Rong (stellv. Vorstandsvorsitzender, Vorstand Technik & Produktion), Johanna Rong (Aufsichtsrätin und Gesellschafterin), Georg Huber (Vorstandsvorsitzender und Gesellschafter), Dr. Markus Söder (Bayerischer Ministerpräsident), Albert Füracker (Bayerischer Finanz- und Heimatminister), Susanne Hierl (Bundestagsabgeordnete), Willibald Gailler (Landrat Landkreis Neumarkt in der Oberpfalz), Ludwig Eisenreich (Erster Bürgermeister Stadt Berching), Alexander Liersch (TRP Architekten).




Wir machen Erfolge...
10 JAHRE
Staatliche Technikerschule Neumarkt i.d.OPf.
BauTec
Energiesparendes Bauen
Elektro ITec
Smart Energy
MaschinenbauTec
Smart Factory
Wichtige Termine, Informationstage, Tag der offenen Tür, ...
Ab dem Schuljahr 2025/2026 neuer Fachbereich Künstliche Intelligenz! Anmeldungen ab sofort möglich!
Deininger Weg 82 · 92318 Neumarkt i.d.OPf. · Tel. 09181 48030 · www.technikerschule.bayern

KARL BAU
Bauunternehmen

• Rohbauarbeiten
• An-/Umbauten
• Planung
• Pflasterarbeiten
• Außenanlagen
• Erdarbeiten

RK Bau GmbH - Zum Haag 3
92358 Seubersdorf-Eichenhofen
rk.bau@t-online.de (0 94 97) 94 97 70

KARL BAU
Bauunternehmen

Auszubildenden (m/w/d)
zum Maurer gesucht!

Bewerbung an:
RK Bau GmbH - Zum Haag 3
92358 Seubersdorf-Eichenhofen
rk.bau@t-online.de (0 94 97) 94 97 70

Wir suchen Dich!

AUSBILDUNG KAUFLEUTE BÜROMANAGEMENT
M / W / D

Du möchtest den Arbeitsalltag besser Kennenlernen?
Dann bewirb Dich jetzt bei uns!

Das bieten wir:
• nettes und freundliches Team
• umfassende Ausbildung
• abwechslungsreiche Arbeit
• Kreativität

Das solltest du mitbringen:
• Organisatorisches Talent
• Kreativität
• Spaß an der Arbeit im Team
• Freude an der Arbeit

Berschneider GmbH
Putz - Estrich - Farbe
HANDWERKERSTR. 4 | 92355 VELBURG | TEL. 09182 90074
INFO@BERSCHNEIDER-PUTZ.DE | WWW.BERSCHNEIDER-PUTZ.DE | INSTAGRAM: BERSCHNEIDERGMBH

ANZEIGENPREISE

	schwarz/weiß	farbig
1/1 Seite 187x265mm	100,-€	200,-€
1/2 Seite 187x130mm oder 90x265mm	70,-€	125,-€
1/3 Seite 187x85mm oder 90x178mm	60,-€	100,-€
1/4 Seite 187x65mm oder 90x130mm	50,-€	90,-€
1/6 Seite 90x90mm	40,-€	75,-€
1/8 Seite 90x65mm	30,-€	60,-€
Kleinanzeige:	10,-€	

vorgenannte Preise zuzügl. MwSt. und evtl. anfallender Satzkosten

Anzeigenannahme:

SemmlerDruck OHG, Bergstraße 23a, 92358 Daßwang
Mail: sv@semmlerdruck.de
Tel. (0 94 97) 94 97 76

VERANSTALTUNGSKALENDER 2025
der Gemeinde Seubersdorf i.d.OPf. (ohne Gewähr)

MÄRZ

2025, Uhrzeit	Ort	Art der Veranstaltung
08. 18:00 Uhr	Seubersdorf, Bürgersaal	Weltgebetstag und Kirche für verstorbene Mitglieder, im Anschluss JHV
08. 20.00 Uhr	Freihausen, Sportheim	SV Freihausen JHV
08. 18:00 Uhr	Seubersdorf, Gasthaus Götz	Schützenverein Seubersdorf Bürgerkönigsschießen
09.	Seubersdorf, Sportheim	SRK Seubersdorf Mitgliederversammlung
13. 14:00 Uhr	Batzhausen, Gasthaus Diepold-Schwarz	OGV Batzhausen, Kaffeekränzchen
14.	Seubersdorf	KLJB Seubersdorf JHV mit Neuwahlen
14. 18.00 Uhr	Seubersdorf, Sportheim	JHV Männerchor Seubersdorf
14. 18:00 Uhr	Seubersdorf, Gasthaus Götz	Schützenverein Seubersdorf Bürgerkönigsschießen
15. 12^{30} - 14^{30}	Seubersdorf, Turnhalle	Kleider- und Spielzeugbasar
15. 18:00 Uhr	Seubersdorf, Gasthaus Götz	Schützenverein Seubersdorf Bürgerkönigsschießen
15. 19:30 Uhr	Daßwang Schützenhaus	FF Daßwang Jahreshauptversammlung
20. 19.00 Uhr	Seubersdorf, Bürgersaal	Gemeinderatssitzung
22. 18:00 Uhr	Seubersdorf, Gasthaus Götz	Schützenverein Seubersdorf Preisverleihung Bürgerkönigsschießen
23.	Seubersdorf, Sportheim	Gaudimax
26. 09^{00} & 14^{00}	Seubersdorf, Bürgersaal	Palmbüschel binden
26. 19:00 Uhr	Seubersdorf, Bürgersaal	Jahreshauptversammlung, Vortrag Malteser Hausnotruf
28.	Seubersdorf, Sportheim	SV Eintracht Seubersdorf Starkbierfest
29.	Seubersdorf, Sportheim	SV Eintracht Seubersdorf Starkbierfest
29.	Seubersdorf	Musikverein Seubersdorf JHV
29. 18.00 Uhr	Batzhausen	Gottesdienst
im Anschluß	Batzhausen, Diepold-Schwarz	FF Batzhausen JHV

APRIL

2025, Uhrzeit	Ort	Art der Veranstaltung
05.	Seubersdorf, Turnhalle	Gemeindeball „Tanz in den Frühling“
05.	Daßwang	Theater Gruppe „Die Zamgwürfelten“, Theateraufführung
06.	Daßwang	Theater Gruppe „Die Zamgwürfelten“, Theateraufführung
09. 17.00 - 20.30 Uhr		Seubersdorf, Aula - Blutspende des BRK
10. 19.00 Uhr	Seubersdorf, Bürgersaal	Gemeinderatssitzung
12.	Daßwang	Theater Gruppe „Die Zamgwürfelten“, Theateraufführung
13.	Daßwang	Theater Gruppe „Die Zamgwürfelten“, Theateraufführung
13.	Seubersdorf	Gewerbeschau
13.	Seubersdorf, Bücherei	„Bücher Sonntag“
19.	Seubersdorf	KLJB Seubersdorf Agape nach Osternacht
	Batzhausen	Osteragape
21.	Daßwang	Erstkommunion
26.	Freihausen	Gemeindepokal der Stockschützen, Ausrichter DJK Daßwang
27.	Batzhausen und Wissing	Erstkommunion

Katholische Bücherei Wissing

Ein Wohlfühlort für Groß und Klein, so soll es bei uns sein!



Öffnungszeiten:

jeden Mittwoch und Freitag

von 16 Uhr bis 17 Uhr

Telefon: 09497/9494028

E-Mail: kath-buecherei-wissing@web.de

APRIL AUSGABE

Anzeigenschluss: **Donnerstag, 27. März**
Erscheinungstermin: **Samstag, 05. April**

Treffpunkt Bücherei

Lesen - Reden - Leute treffen



Kath. Öffentliche Bücherei
der Gemeinde Seubersdorf

Vorschau:

Tag der Offenen Tür

mit **Kaffee und Kuchen** und

Vorstellung der neuen Bücher ist

am **Sonntag, 27. April 2025**

ab 14:00 Uhr

in der Bücherei Seubersdorf

⇨ Lotto, der **Lesehund** ist am
⇨⇨ Donnerstag, den 13. März
⇨⇨⇨ ab 16 Uhr wieder da.

Öffnungszeiten

Montag 15-17 Uhr
Dienstag 10-12 Uhr
Mittwoch 15-17 Uhr
Donnerstag 14-18 Uhr, wenn Wochenmarkt
Freitag 15-17 Uhr
Sonntag 10:45-11:45
An Gedenk- und Feiertagen geschlossen

Kontakte

Telefonnummer: 09497/94 98 782
e-Mail: kath-buecherei-seubersdorf@t-online.de
Bestand: www.biblino.de/seubersdorf
Onleihe: leo-nord.onleihe.de

leih' dir was

Katholische öffentliche Bücherei
Schulstraße 1 92358 Seubersdorf März 2025

IMPRESSUM:

Mitteilungsblatt der Gemeinde Seubersdorf

Herausgeber: Gemeinde Seubersdorf
vertreten durch den 1. Bürgermeister Andreas Steiner

Verantwortlich für den amtlichen Teil:
Gemeindeverwaltung Seubersdorf

Verantwortlich für Anzeigen-Annahme:
Semmler Druck OHG, Tel. 09497 / 94 97 76, sv@semmlerdruck.de

Auflage: 2.200 Exemplare

Druck: Semmler Druck OHG
Bergstraße 23a · 92358 Daßwang
Tel. 09497 / 90 21 22 · E-Mail: info@semmlerdruck.de

ÖFFNUNGSZEITEN DES RATHAUSES

Schulstraße 4 · 92358 Seubersdorf
E-Mail: info@seubersdorf.de Internet: www.seubersdorf.de

Mo., Di., Mi. u. Fr.	08.00 bis 12.00 Uhr
Donnerstag	08.00 bis 12.00 Uhr und 14.00 bis 18.30 Uhr

und täglich nach Vereinbarung

RUFNUMMERN DER GEMEINDE

Rathaus	Tel. 09497 / 941 96-0 Fax 09497 / 941 96-20
Bauhof	Tel. 09497 / 63 27
Kläranlage	Tel. 09497 / 13 55
Schule Seubersd.	Tel. 09497 / 345
Kiga St. Georg	Tel. 09497 / 444
Kiga Haus Johannes Batzhausen	Tel. 09497 / 14 90
Nachbarschaftshilfe	Tel. 0171 / 777 18 00

WASSERWARTE:

Gemeinde Seubersdorf Klemens Mayer
Tel. 0160 / 96 93 81 02
Zweckverband Berching-Ittelhofener Gruppe
Tel. 0172 / 8 16 99 44
Eichlberger Gruppe Tel. 0160 / 3 68 51 48
Zweckverband der Wasserversorgungsgruppe Laber-Naab
Tel. 0170 / 4 34 55 05

KLÄRWÄRTER:

Thomas Lang

DEPONIEWÄRTER:

Georg Nutz Tel. 0 94 97/8 73
Franz Spangler Tel. 0 94 97/14 21

DEPONIE WALDHAUSEN:

13.00 - 17.00 Uhr, und nach telefonischer Vereinbarung

WERTSTOFFHOF SEUBERSDORF

01. April - 30. September (Sommerzeit)
Mittwoch 18.00 – 20.00 Uhr
Samstag 09.00 – 12.00 Uhr

01. Oktober - 31. März (Winterzeit)
Mittwoch 15.00 – 17.00 Uhr
Samstag 09.00 – 12.00 Uhr

RUFBUS NUMMER 588: Tel. 0800 / 6 06 56 00

NÄCHSTE ABFUHR PAPIERTONNEN:

OT Seubersdorf, Batzhausen, Frischgrün, Klingelmühle, Krappenhofen (südl. der Bahnlinie), Waldhausen, Willmannsdorf **21.01. · 18.02.**

OT Daßwang, Eichenhofen, Freihausen, Gastelshof, Haag, Ittelhofen, Krappenhofen, (nördl. der Bahnlinie), Neuhausen, Riedhof, Schnufenhofen, Wachtlhof, Waldkirchen, Winn, Wissing **13.01. · 06.02.**

NÄCHSTE ABFUHR GELBER SACK:

Seubersdorf, Krappenhofen, Neuhausen, Batzhausen, Waldhausen, Frischgrün, Klingelmühle, Daßwang, Willmannsdorf, Eichenhofen, Gastelshof, Haag, Ittelhofen, Freihausen, Waldkirchen, Riedhof, Schnufenhofen
13.01. · 27.01. · 10.02. · 24.02.

Wissing, Wachtlhof, Winn **07.01. · 20.01. · 03.02. · 17.02.**

Gewerbeschau Seubersdorf

UNTERNEHMER GEMEINSCHAFT · Seubersdorf ·

am Rathausvorplatz
und Seubersdorf Ortsmitte

Sonntag, 13. April 2025

von 10.00 bis 17.00 Uhr

mit **verkaufsoffenem Sonntag**

- Über 30 Aussteller
- Infos zu Ausbildungsberufen
- Besuch vom Osterhasen
- Regensburger Kasperltheater
  Eintritt frei 13:00 Uhr, 14:30 Uhr, 16:00 Uhr
- Gewinnspiel

Kaffee und Kuchen im Bürgersaal
Festdamen FF Batzhausen & FF Krappenhofen

Auf Ihr Kommen freut sich die Unternehmergemeinschaft Seubersdorf