MITTEILUNGSBLATT

GEMEINDE SEUBERSDORF i.d.OPf.

SEITE 10
Rückblick der Gemeinde auf erfolgreiches 2025

SEITE 13
Das Seubersdorfer Christkind 2025

SEITE 20
Ehrung Franz Rettenbacher aus Kirchdorf



Bild: Vera Gabler

Festsitzung des Gemeinderats 2025

JANUAR 2026

Ausgabe Nr. 251

22. Jahrgang

seubersdorf.de

Seubersdorf in der Oberpfalz

@gemeinde_seubersdorf_idopf

Heimat Info

Scan mich

AWENERGIE

Ihr lokaler Partner für Solarstrom & Photovoltaikanlagen!

Unsere Leistungen

- **Beratung und optimierte Planung:** wir erstellen individuelle Wirtschaftlichkeitsrechnungen und Ertragsoptimierungen
- **Verkauf und Installation:** Ob Anlage fürs Eigenheim oder Großanlage für Unternehmen oder Landwirtschaft – wir liefern und installieren ihre Anlage nach Norm
- **Rundum Service:** Von der Anmeldung bis zur Genehmigung – wir übernehmen alle Formalitäten
- **Erweiterte Lösungen:** Installation von Wallboxen, Speichersystemen, Notstromanlagen für unabhängige Versorgung

800W Balkonkraftwerk für 549€

- Enthält 2 x 410W PV-Module, 800W Wechselrichter und Anschlusskabel
- Bis zu 320€ Förderung der Gemeinde – nur bei uns in Seubersdorf!
- Kostenlose Lieferung innerhalb des Gemeindebereichs!

Warum awenergie?

- Lokale Nähe: als ortsansässiges Unternehmen aus Batzhausen sind wir immer in der Nähe
- Top Preis-Leistung und Geschwindigkeit,
- Kontakt vor Ort:
  - Dominik Wölfl, Elektrotechniker
  - Philipp Aurbach, Elektroingenieur (M.Eng.)

Jetzt anrufen! 0160 96738366 info@awenergie.de www.awenergie.de





VORWORT DES BÜRGERMEISTERS

LIEBE MITBÜRGERINNEN UND MITBÜRGER,

die Gemeinde Seubersdorf i.d.OPf. wünscht allen Bürgerinnen und Bürgern unserer Dörfer ein frohes neues Jahr 2026! Ich hoffe sehr, dass Sie die Feiertage nutzen konnten, um gemeinsam mit Familie und Freunden Zeit zu verbringen und um zusammen etwas zur Ruhe kommen zu können.

Der Sportverein Seubersdorf konnte am 43. Silvesterlauf schon wieder eine neue Rekordbeteiligung verzeichnen. Insgesamt hatten sich über 900 Läufer für die unterschiedlichen Strecken gemeldet. Vielen Dank an alle Helfer und Helferinnen aus dem Sportverein und der Freiwilligen Feuerwehr für die gewohnt hervorragende Organisation!

Auf unseren Christbaumversteigerungen wurde ganz im Sinne unserer Vereine wieder fleißig gespendet. Das ist nicht selbstverständlich und daher vielen Dank an alle Besucher und Spender! Die Versteigerungen sind eine zentrale Einnahmequelle für unser Vereinsleben.

Ein Blick auf das Jahr 2026 ist ein Blick auf viele große Baustellen in unserer Gemeinde: Der Glasfaserausbau wird bis Ende des Jahres abgeschlossen, die Bahnbrücke in Batzhausen wird abgerissen und neu errichtet, die Generalsanierung der Bahn findet statt und verläuft durch die komplette Gemeinde. Natürlich wird es im Zuge dieser großen Maßnahmen kurzfristig zu Einschränkungen und Hindernissen kommen.

Ich bitte jedoch uns alle darum, dass wir bei den Baumaßnahmen immer auch den Blick auf den massiven Fortschritt haben, der nach Abschluss der Durchführungen erreicht wird. Besonders freue ich mich auch auf die Einleitung der Dorferneuerung in Daßwang, die dieses Jahr erfolgen wird.

Die Kommunalwahlen werden sicher maßgeblich für das erste Quartal sein und ich möchte mich bei allen Kandidaten und Kandidatinnen schon jetzt herzlich dafür bedanken, dass Sie bereit sind Verantwortung im Sinne ihrer Heimat zu übernehmen und sich zur Wahl stellen.

Ich bin sehr optimistisch, dass wir auch weiterhin mit gesunden Maß und Ziel, guter Zusammenarbeit in Politik, Verwaltung und Ehrenamt und klaren Entscheidungen bei unseren Prioritäten, auch das kommende Jahr wieder erfolgreich abschließen können. Persönlich freue ich mich sehr auf das neue spannende Jahr, in welchen wir unsere Dörfer gemeinsam wieder Schritt für Schritt voranbringen.

Allen Bürgern und Bürgerinnen von Herzen einen guten Start! Ich bin sehr gerne Ihr Bürgermeister.



Herzlichst Ihr

A. Steiner

Andreas Steiner
Erster Bürgermeister

Kath. Öffentliche Bücherei Seubersdorf

Seubersdorf liest drinnen!



Wie im letzten Jahr stellen wir euch auch in diesem Winter wieder ausgewählte Lektüre für den Jahresstart vor.

Genießt einen gemütlichen Abend mit uns in der Bücherei.

.....

Teammitglieder haben ihre **Lieblingsbücher** **und aktuelle Romane** gesichtet und geben an diesem Abend ihre **Leseempfehlungen** an euch weiter.

Auch für die Kulinarik ist gesorgt...

Freier Eintritt!

Gönnt euch einen entspannten Abend, wir freuen uns auf euren Besuch!



Wann?

Mittwoch, 28. Januar 2026

um 19 Uhr

Herzliche Einladung vom Büchereiteam

ÖFFENTLICHE GEMEINDERATSSITZUNG

GEMEINDE SEUBERSDORF I.D.OPF. VOM 18. DEZ. 2025
- BESCHLUSSPROTOKOLL -

Siehe auch
-> Beschlussprotokoll im Internet unter www.seubersdorf.de dort unter „Ratsinformationssystem"
sowie die
-> Berichtserstattungen in den Tageszeitungen „MZ", „NZ" und „NN"

1. ANERKENNUNG DER NIEDERSCHRIFT zur 62. Sitzung des Gemeinderates vom 20.11.2025, Bekanntgabe der Beschlüsse aus nichtöffentlicher Sitzung (Art. 52 Abs. 3 GO)

Sachverhalt
Aus der nichtöffentlichen Gemeinderatssitzung vom 20.11.2025 gab es folgende Bekanntgaben:

- Der Gemeinderat beschloss die vom Architekturbüro Steidl vorgelegten Entwürfe zur einfachen Dorferneuerung Daßwang zur weiteren Bearbeitung und Verfolgung.
- Der Gemeinderat beschloss die Vergabe der Architektenleistung, Leistungsphasen 6 bis 8 (Vorbereitung und Mitwirkung bei der Vergabe, Objektüberwachung und Dokumentation) für das Bauvorhaben „Umnutzung eines Wohngebäudes in eine Arztpraxis samt energetischer Sanierung" an den wirtschaftlichsten Bieter, das Architekturbüro kraus.krauss, Regensburger Straße 5, 92318 Neumarkt i.d.OPf. zu einem Angebotspreis von 19.135,66 € brutto.
- Der Gemeinderat beschloss, den Auftrag für eine Sammelbestellung für die Freiwilligen Feuerwehren der Gemeinde Seubersdorf i.d.OPf. an die Firma Kilian Fire & Safety GmbH & Co.KG, Franz-Betz-Straße 28, 94227 Zwiesel, für 27.635,76 € brutto, an die Firma Computer Frank, 92358 Seubersdorf i.d.OPf., für 428,01 € brutto sowie an die Firma Elektro Conrad für 305,39 € brutto als die wirtschaftlichsten Bieter zu vergeben.
- Der Gemeinderat beschloss eine Ehrung als „Auszeichnung zum Ehrenamtsbürger der Gemeinde Seubersdorf i.d.OPf." für Bereiche in z.B. Kultur, Sport, Politik, Umwelt oder Soziales.
  Hierzu wird ein Portrait von Herrn Andreas Maul mit Rahmen angefertigt und mit einer Nadel/ Anstecker am Neujahrsempfang der Gemeinde Seubersdorf i.d.OPf. mit Eintrag im Goldenen Buch verliehen.
  Eine Ehrung erfolgt nach Beschluss des Gemeinderates für bis zu fünf Bürgerinnen und Bürger pro Jahr bis spätestens des jeweiligen Novembers.

Beschluss
Der Gemeinderat erhebt gegen die Niederschrift der 62. Gemeinderatssitzung vom 20.11.2025 keine Einwendungen und erkennt diese in der vorliegenden Fassung an.

Abstimmungsergebnis: 17 : 0

2. BEBAUUNGSPLAN „SEUBERSDORF NORD-WEST 1"; Behandlung der Stellungnahmen nach frühzeitiger Beteiligung der Behörden und Träger öffentlicher Belange sowie der Öffentlichkeit nach § 3 Abs. 1 und § 4 Abs. 1 BauGB; Billigungsbeschluss

Beschluss 1
Den von der Verwaltung mit dem Planverfasser ausgearbeiteten Vorschlägen zu den jeweiligen Sachverhalten wird beigetreten und diese werden hiermit zum Beschluss erhoben.

Abstimmungsergebnis: 17 : 0

Abstimmungsbemerkung: GR Diepold war wegen persönlicher Beteiligung nach Art. 49 Abs. 1 Satz 1 GO von der Beratung und Beschlussfassung ausgeschlossen und befand sich zu diesem Tagesordnungspunkt im Zuhörerbereich.

Beschluss 2
Der Gemeinderat billigt den vom Büro Bartsch ausgearbeiteten Entwurf inkl. Begründung und Umweltbericht des Vorhabenbezogenen Bebauungsplanes Allgemeines Wohngebiet „Seubersdorf Nord-West 1" in der bei der Sitzung besprochenen Fassung vom 18.12.2025.
Die Verwaltung wird beauftragt, die Beteiligung der Öffentlichkeit gemäß § 3 Abs. 2 BauGB und die weitere Beteiligung der Behörden und sonstiger Träger öffentlicher Belange gemäß § 4 Abs. 2 BauGB durchzuführen.

Abstimmungsergebnis: 17 : 0

Abstimmungsbemerkung: GR Diepold war wegen persönlicher Beteiligung nach Art. 49 Abs. 1 Satz 1 GO von der Beratung und Beschlussfassung ausgeschlossen und befand sich zu diesem Tagesordnungspunkt im Zuhörerbereich.

3. BAUANTRÄGE

3.1. BAUVORHABEN: Neubau einer Halle; Bauort: FlNr. 21, Gem. Wissing, Oberdorf 7, Wissing, 92358 Seubersdorf i.d.OPf.

Beschluss
Der Gemeinderat stimmt dem Antrag auf Baugenehmigung mit den beantragten Abweichungen (Abstandsflächen) zu und erteilt das gemeindliche Einvernehmen nach § 36 BauGB.

Abstimmungsergebnis: 18 : 0

3.2. BAUVORHABEN: Nutzungsänderung des Wohn- und Geschäftshauses in ein Mehrfamilienhaus Bauort: FlNr. 729/30, Gem. Seubersdorf, Bahnhofstraße 3, 92358 Seubersdorf i.d.OPf.

Beschluss
Der Gemeinderat stimmt dem Antrag auf Baugenehmigung mit den beantragten Abweichungen (Abstandsflächen, Überschreitung der Mitte öffentlicher Grund) zu und erteilt das gemeindliche Einvernehmen nach § 36 BauGB.

Abstimmungsergebnis: 17 : 0

Abstimmungsbemerkung: GR Diepold war wegen persönlicher Beteiligung nach Art. 49 Abs. 1 Satz 1 GO von der Beratung und Beschlussfassung ausgeschlossen und befand sich zu diesem Tagesordnungspunkt im Zuhörerbereich.

4. ANTRAG AUF EINLEITUNG Eines vorhabenbezogenen Bebauungsplanverfahrens gemäß § 12 Abs. 2 BauGB für FlNr. 723 und 730, Gemarkung Batzhausen; Aufstellungsbeschluss § 2 Abs. 1 BauGB

Beschluss
Der Gemeinderat beschließt die Aufstellung eines Bauleitplanverfahrens für einen vorhabenbezogenen Bebauungsplan und

FRANK Parkett | Fachbetrieb für Bodenbeläge

- Parkettböden
- Linoleum
- Vinyl-Designbeläge
- PVC-Bodenbeläge
- Teppichböden
- Trockenestrich
- Treppenrenovierung
- Verlegeservice
- Beschattungen



E-Mail: frank-parkett@t-online.de
Telefon: 09497 854
Adresse: Regensburger Str. 58, 92358 Seubersdorf
www.frankparkett.de

SemmlerDruck OHG
Von der Idee zum fertigen Produkt
09497 90 21 22 info@semmlerdruck.de
92358 Daßwang



GLAS Götz
Besuchen Sie gerne unsere Ausstellung
Alois-Senefelder-Straße 35
92318 Neumarkt-Stauf
Telefon: 09181/6986088
Mail: info@glas-goetz.de



JURA - REISEMOBILE
info@jura-reisemobile.de • 09497/949686
www.jura-reisemobile.de
individuell • flexibel • familiär
VERMIETUNG

BEGEHBARE DUSCHE
in 24 Stunden
BIS ZU 100% FÖRDERUNG *ab Pflegegrad 1



BADELIX
Kostenlose Vorort-Beratung
09189 4390686

KLEINES GRUNDSTÜCK GESUCHT

Ehepaar (60 Jahre alt) sucht kleines, erschlossenes Grundstück (350-500 qm) im Gemeindegebiet Deining oder Seubersdorf (+25 km Umkreis) für eingeschossigen Bungalow, um die Enkelkinder beim Aufwachsen begleiten zu können.

Kontakt: 0160 64 111 77 oder
E-Mail: grundstueck.deining@gmail.com

JAGDGENOSSCHENSCHAFT EICHENHOFEN

Jagdverpachtung
Die Jagdgenossenschaft Eichenhofen verpachtet ihr gemeinschaftliches Jagdrevier.

- Reviergröße: ca. 550 ha
- Pachtbeginn: 01.04.2026
- Pachtdauer: 9 Jahre
- Vergabeart: freihändige Vergabe mit schriftlicher Angebotsabgabe bis 31.01.2026

Die Vergabe erfolgt nach Eignung und Angebot.
Eine Besichtigung des Reviers ist nach Absprache möglich.

Schriftliche Angebote sind zu richten an:
Thumann Maximilian, Am Öchslberg 14, 92358 Seubersdorf,
Tel.: 0171/837 46 56

beauftragt die Verwaltung, den Aufstellungsbeschluss gem. § 2 Abs. 1 S. 2 BauGB bekanntzumachen.

Abstimmungsergebnis: 0 : 18

5. SATZUNG ZUR ÄNDERUNG DER SATZUNG über Aufwendungs- und Kostenersatz für Einsätze und andere Leistungen der Freiwilligen Feuerwehren der Gemeinde Seubersdorf i.d.OPf.; Anpassung der Anlage zu § 1 Abs. 3 - Verzeichnis der Pauschalsätze

Beschluss

Die Gemeinde Seubersdorf i.d.OPf. erlässt aufgrund des Art. 28 Abs. 4 Bayerisches Feuerwehrgesetz (BayFwG) in der Fassung der Bekanntmachung vom 23. Dezember 1981 (BayRS III S. 630), BayRS 215-3-1-I, zuletzt geändert durch § 1 des Gesetzes vom 8. Juli 2025 (GVBl. S. 215) folgende

S A T Z U N G zur Änderung der
Satzung über Aufwendungs- und Kostenersatz für Einsätze und andere Leistungen der Freiwilligen Feuerwehren der Gemeinde Seubersdorf i.d.OPf.

§ 1

Die Anlage zu § 1 Abs. 3 erhält folgende Fassung:

Anlage
zur Satzung über Aufwendungs- und Kostenersatz für Einsätze und andere Leistungen der Freiwilligen Feuerwehren der Gemeinde Seubersdorf i.d.OPf.

Verzeichnis der Pauschalsätze

Aufwendungsersatz und Kostenersatz setzen sich aus den jeweiligen Sachkosten (Nummern 1, 2 und 3) und den Personalkosten (Nummer 4) zusammen.

1. Streckenkosten

Die Streckenkosten betragen für jeden angefangenen Kilometer Wegstrecke vom Feuerwehrgerätehaus und zurück für:

a)	Mannschaftstransportwagen MTW Feuerwehr Seubersdorf	1,65 €
b)	Tragkraftspritzenfahrzeug TSF Feuerwehr Daßwang	2,72 €
c)	Tragkraftspritzenfahrzeug TSF Feuerwehr Eichenhofen	2,50 €
d)	Tragkraftspritzenfahrzeug TSF Feuerwehr Wissing	2,72 €
e)	Tragkraftspritzenfahrzeug TSF Feuerwehr Schnufenhofen	2,72 €
f)	Tragkraftspritzenfahrzeug TSF Feuerwehr Freihausen	2,06 €
g)	Tragkraftspritzenfahrzeug TSF Feuerwehr Ittelhofen	2,72 €
h)	Mittleres-Löschfahrzeug MLF Feuerwehr Batzhausen	7,16 €
i)	Löschgruppenfahrzeug LF 8 Feuerwehr Seubersdorf	4,09 €
j)	Löschgruppenfahrzeug LF20 Feuerwehr Seubersdorf	7,36 €
k)	Hilfeleistungslöschfahrzeug HLF 20 Feuerwehr Seubersdorf	7,91 €
l)	Versorgungs-LKW GW-L1 Feuerwehr Batzhausen	2,28 €
m)	Versorgungs-LKW GW-L2 Feuerwehr Seubersdorf	1,82 €

2. Ausrückestundenkosten

Mit den Ausrückestundenkosten ist der Einsatz von Geräten und Ausrüstung abzugelten, die zwar zu Fahrzeugen gehören, deren Kosten aber nicht durch die zurückgelegte Wegstrecke beeinflusst werden.

Für angefangene Stunden werden bis zu 30 Minuten die halben, im Übrigen die ganzen Ausrückestundenkosten erhoben.

Die Ausrückestundenkosten betragen - berechnet vom Zeitpunkt des Ausrückens aus dem Feuerwehrgerätehaus bis zum Zeitpunkt des Wiedereinrückens - je eine Stunde für:

a)	Mannschaftstransportwagen MTW Feuerwehr Seubersdorf	40,82 €
b)	Tragkraftspritzenfahrzeug TSF Feuerwehr Daßwang	69,01 €
c)	Tragkraftspritzenfahrzeug TSF Feuerwehr Eichenhofen	69,01 €
d)	Tragkraftspritzenfahrzeug TSF Feuerwehr Wissing	69,01 €
e)	Tragkraftspritzenfahrzeug TSF Feuerwehr Schnufenhofen	69,01 €
f)	Tragkraftspritzenfahrzeug TSF Feuerwehr Freihausen	69,01 €
g)	Tragkraftspritzenfahrzeug TSF Feuerwehr Ittelhofen	69,01 €
h)	Mittleres-Löschfahrzeug MLF Feuerwehr Batzhausen	139,36 €
i)	Löschgruppenfahrzeug LF 20 Feuerwehr Seubersdorf	146,36 €
j)	Löschgruppenfahrzeug LF 8 Feuerwehr Seubersdorf	139,36 €
k)	Hilfeleistungslöschfahrzeug HLF 20 Feuerwehr Seubersdorf	184,02 €
l)	Versorgungs-LKW GW-L1 Feuerwehr Batzhausen	48,29 €
m)	Versorgungs-LKW GW-L2 Feuerwehr Seubersdorf	102,57 €

3. Arbeitsstundensätze

Wird ein Gerät eingesetzt, das nicht zur feuerwehrtechnischen Beladung des eingesetzten Fahrzeugs gehört (und können demnach dafür keine Ausrückestundenkosten geltend gemacht werden), werden Arbeitsstunden berechnet.

In die Arbeitsstunden nicht eingerechnet wird der Zeitraum, währenddessen ein Gerät am Einsatzort vorübergehend nicht in Betrieb ist.

Für angefangene Stunden werden bis zu 30 Minuten die halben, im Übrigen die ganzen Stundenkosten erhoben.

a)	Tauchpumpe MAST TP 4-1 - Feuerwehr Seubersdorf	9,60 €
b)	Tauchpumpe MAST TP 4-1 - Feuerwehr Ittelhofen	14,02 €
c)	Pumpsauger HERO FPS - Feuerwehr Freihausen	52,29 €
d)	Trennschleifer STIHL TS 420 - Feuerwehr Seubersdorf	16,10 €
e)	Hebekissen VETTER S.TEC Typ V10 - Feuerwehr Seubersdorf	21,78 €
f)	Hebekissen VETTER S.TEC Typ V12 - Feuerwehr Seubersdorf	22,13 €
g)	Hebekissen VETTER S.TEC Typ V20 - Feuerwehr Seubersdorf	23,92 €
h)	Einsatzstellenbeleuchtung Aldebaran XLD-2/580W mit Dönges Teleskop Dreibeinstativ - Feuerwehr Seubersdorf	7,31 €
i)	Tragkraftspritze FOX S mit Bedienpanel LCS 2.0 - Feuerwehr Krappenhofen	48,00 €
j)	Tragkraftspritze FOX S mit Bedienpanel LCS 2.0 - Feuerwehr Daßwang	48,00 €
k)	Flaschenzug Rollgliss 3:1 DIN 14800-16 - Feuerwehr Seubersdorf	20,64 €
l)	Faltbehälter Husky Typ 5.678 l - Feuerwehr Seubersdorf	35,64 €

4. Personalkosten
Personalkosten werden nach Ausrückestunden berechnet. Dabei ist der Zeitraum vom Ausrücken aus dem Feuerwehrgerätehaus bis zum Wiedereinrücken anzusetzen.
Für angefangene Stunden werden bis zu 30 Minuten die halben, im Übrigen die ganzen Stundenkosten erhoben.

4.1 Ehrenamtliche Feuerwehrdienstleistende
Für den Einsatz ehrenamtlicher Feuerwehrdienstleistender wird folgender Stundensatz berechnet: 28,00 €

(Aufwendungsersatz für den Einsatz ehrenamtlicher Feuerwehrdienstleistender wird verlangt, weil der Gemeinde Kosten auch für diesen Personenkreis entstehen, beispielsweise durch Erstattung des Verdienstausfalls (Art. 9 Abs. 3 BayFwG), des fortgezahlten Arbeitsentgelts (Art. 10 BayFwG) oder durch Entschädigungen nach Art. 11 BayFwG. Wegen Art. 28 Abs. 4 Satz 2 BayFwG kann bei der Berechnung des Aufwendungsersatzes für Pflichtaufgaben nicht der gesamte Personalaufwand angesetzt werden.)

Ist für einen ehrenamtlichen Feuerwehrdienstleistenden Verdienstausfall an den Arbeitgeber zu leisten, so wird dieser anstelle des Pauschalsatzes angesetzt.

4.2 Sicherheitswachen
Für die Abstellung zum Sicherheitswachdienst gemäß Art. 4 Abs. 2 Satz 1 BayFwG werden erhoben je Stunde Wachdienst für ehrenamtliche Feuerwehrdienstleistende (siehe § 11 Abs. 5 AVBayFwG): 17,90 €

Abweichend von Nummer 4 Satz 2 wird für die Anfahrt und die Rückfahrt insgesamt eine weitere Stunde berechnet.

§ 2

Diese Änderungssatzung tritt am Tag nach ihrer Bekanntmachung in Kraft. Gleichzeitig tritt die Anlage zu § 1 Abs. 3 vom 18.10.2024 außer Kraft.

Seubersdorf i.d.OPf., den
Gemeinde Seubersdorf i.d.OPf.
Andreas Steiner
Erster Bürgermeister

Abstimmungsergebnis: 18 : 0

6. BESTELLUNG EINES DATENSCHUTZBEAUFTRAGTEN UND INFORMATIONSSICHERHEITSBEAUFTRAGTEN

Beschluss 1
Der Gemeinderat bestellt Frau Alexandra Berngruber zur Datenschutzbeauftragten und Informationssicherheitsbeauftragten für die Gemeinde Seubersdorf i.d.OPf.

Abstimmungsergebnis: 18 : 0

Beschluss 2
Als externen Informationssicherheitsbeauftragten wird das Büro Ralf Turban, Mein- Datenschutzberater, Am Kreuzweg 1, 86668 Karlshuld, mit Angebot vom 27.09.2025 für einen den Zeitraum von 12 Monaten bis vorläufig 31.12.2026 beschlossen.
Auf Grundlage dieses Vertrages erfolgt die Benennung von Herrn Ralf Turban mit dem Büro Mein-Datenschutzberater zum externen Informationssicherheitsbeauftragten.
Diese Benennung erlischt zum Vertragsende.

Abstimmungsergebnis: 18 : 0

7. BERICHT DES BÜRGERMEISTERS UND ANFRAGEN

Sachverhalt
Die nächste Gemeinderatssitzung findet am Donnerstag, den 15.01.2026, um 19:00 Uhr, im Bürgersaal des Rathausvorplatzes statt.

Die Schlüsselzuweisungen für die Gemeinde Seubersdorf i.d.OPf. für das Haushaltsjahr 2026 betragen 2.325.012 €, das pauschale Investitionsbudget aus dem Sondervermögen des Bundes 717.282 €.

GR Götz D. bemängelt die wiederholte Durchfahrt des Schulbusses von Ittelhofen über Schnufenhofen nach Seubersdorf i.d.OPf.
> Erster Bürgermeister Andreas Steiner wird erneut mit dem zuständigen Busunternehmen sprechen.

GR Bußmann erkundigte sich zum Sachstand eines geplanten Mobilfunkmastes bei Daßwang.
> Erster Bürgermeister Andreas Steiner berichtete, dass die Gemeinde Seubersdorf i.d.OPf. auf eine Antwort des Betreibers darüber wartet.

GR Eglmaier bittet um Anbringung eines Kreuzungsspiegels im unübersichtlichen Bereich Kreisstraße/ Krappenhofener Straße in Eichenhofen.

Erster Bürgermeister Andreas Steiner wünscht zum Ende der öffentlichen Gemeinderatssitzung allen Gemeinderätinnen und Gemeinderäten sowie allen Bürgerinnen und Bürgern ein Frohes Weihnachtsfest und ein gutes neues Jahr 2026.

VON DER GEMEINDE

MITTEILUNG VOM STANDESAMT SEUBERSDORF I.D.OPF.

DEZEMBER 2025

GEBOREN WURDEN:

Den Eltern **Julian und Sabrina Meier** geb. Wölfl, Seubersdorf i.d.OPf., OT Batzhausen, Krokusweg, eine Tochter **Finja**

Den Eltern **Markus und Kathrin Staudigl**, geb. März, Seubersdorf i.d.OPf., OT Schnufenhofen, Schmiedberg, ein Sohn **Max**

Den Eltern **Roland und Sarah Weiß**, geb. Rieger, Seubersdorf i.d.OPf.,Bahnhofstraße, ein Sohn **Benedikt**

Den Eltern **Sebastian Schmidt und Sabrina Stamminger**, Seubersdorf i.d.OPf., Lärchenstraße, eine Tochter **Samira**

Den Eltern **Sebastian Mederer und Vanessa Pöhmerer**, Seubersdorf i.d.OPf., Nürnberger Straße, eine Tochter **Leni**

Den Eltern **Daniel Dechant und Manuela Schaller**, Batzhausen, Klingelmühle, eine Tochter **Nele**

Den Eltern **Markus und Johanna Eglmeier**, geb. Gottschalk, Schnufenhofen, Wissinger Straße, ein Sohn **Lorenz**

VERSTORBEN SIND:

Frau **Anna Bogner**, Seubersdorf i.d.OPf., OT Batzhausen, Seeweg, im Alter von 94 Jahren

Herr **Herbert Säckl**, Seubersdorf i.d.OPf., Sudetenstraße, im Alter von 85 Jahren

Frau **Sabina Stauner**, Seubersdorf i.d.OPf., Kapellenweg, im Alter von 92 Jahren

DIE GEMEINDE GRATULIERTE IM DEZEMBER 2025

85. GEBURTSTAG

Barbara Auer, Lärchenstraße, Seubersdorf
Viktoria Greiner, Kirchstraße, Seubersdorf

90. GEBURTSTAG

Gertraud Säckl, Bahnhofstraße, Seubersdorf

95. GEBURTSTAG

Barbara Stephan, Fichtenstraße, Seubersdorf



Gertraud Säckl
Seubersdorf



Barbara Stephan
Seubersdorf

FESTSITZUNG GEMEINDERAT

Seit vielen Jahren lädt die Gemeindeverwaltung gemeinsam mit dem Bürgermeister Andreas Steiner in der Adventszeit zu einer Weihnachtssitzung ein. Auch in diesem Jahr folgten Gemeinderäte sowie Vertreter von Pfarrei, Kindergarten und Schule der Einladung. Anders als sonst stand dabei nicht die Ehrung zahlreicher ehrenamtlich engagierter Bürger im Mittelpunkt, sondern vor allem der Gemeinderat selbst, sowie die Gleichstellungsbeauftragte Kerstin Weidinger.
Bürgermeister Andreas Steiner nutzte in seiner Festrede die Gelegenheit, um allen haupt- und ehrenamtlich Tätigen für ihren Einsatz zu danken. Besonders hob er den Zusammenhalt und die Stärke des Gemeinderats hervor, mit dem er seit fünf Jahren zusammenarbeitet – seit 2023 als Bürgermeister. Gemeinderatsarbeit sei mit großer Verantwortung verbunden und oft alles andere als einfach, betonte Steiner. Umso mehr schätze er, dass das Gremium auch bei schwierigen Themen bereit sei, genau hinzuschauen und gemeinsam die bestmöglichen Lösungen für die Gemeinde zu finden. Der respektvolle Umgang miteinander, das Vermeiden öffentlicher Schuldzuweisungen und das Zurückstellen persönlicher Profilierung bezeichnete Steiner als echte oberpfälzische Werte. Ein besonderer Dank galt den beiden Stellvertretern Thomas Meier und Karl Solfrank. Meier wurde für seine enge Beratungstätigkeit und sein Netzwerk, insbesondere als Ansprechpartner für die Belange der Unternehmer, gewürdigt. Solfrank engagiert sich seit vielen Jahren für die kulturellen Anliegen der Gemeinde. Zweiter Bürgermeister Thomas Meier gab die Dankesworte im Namen des Gremiums zurück und lobte Steiner als Teamplayer, der Vertrauen schenke und alle mitnehme. Ein weiterer Höhepunkt des Abends war die Ehrung von Kerstin Weidinger. In seiner Laudatio würdigte Bürgermeister Steiner ihr langjähriges Wirken als Gleichstellungsbeauftragte sowie ihr Engagement unter anderem bei der Adventsaktion und in der Plattform „Frauen in der Kommunalpolitik“. Stellvertretender Landrat Dirk Lippmann gratulierte im Namen des Landkreises zu einer Gemeinde, in der sich die Bürger sichtbar wohlfühlen. Umrahmt wurde die Weihnachtssitzung von musikalischen Beiträgen der „Unterdorfer“ sowie von Gedanken und Impulsen von Karl Solfrank, Thomas Meier, Thomas Lang und Pfarrer Peter Gräff.



Bild und Text Vera Gabler

Sie suchen einen
zuverlässigen Partner,
der **fachkompetent & sauber** arbeitet?

Wir bieten Ihnen - mit 40-jähriger Erfahrung:

- Stuckateurarbeiten
- Innen- und Außenputze
- Pflaster und Zäune
- Vollwärmeschutz

Rufen Sie uns jetzt an:
Tel. 09497-1014
Batzhausen
www.scherer-bau.de

HS SCHERER BAU GMBH
PUTZ · FASSADE · PFLASTER

TANNENBERGER
HEIZUNG UND BAD

~ Heizung
~ Lüftung
~ Solar
~ Sanitär
~ Kundendienst
~ Tankservice

Hauptstraße 57
92358 Batzhausen
Tel. 09497/398 o.705
E-Mail:
info@tannenberger-gmbh.de
www.tannenberger-gmbh.de

JAN BAU
MAURER- & BETONBAUER

Wir führen aus:
· Neubau
· Umbau
· Altbau
· Verputzen
· Pflastern
· Gartenbau

Neuhausen 38
92358 Seubersdorf
09497 941 55 61
01515 688 2979
jan@janbau.eu

PKW-Anhänger
Stefan Freihart
Buch 39 · 92363
Breitenbrunn
Mobil: 0171-6825893 · Tel. 09495-9030108

meier
HEIZUNGSBAU GmbH
Du suchst eine Ausbildung zum
Anlagenmechaniker (m/w/d)
dann bist Du bei uns genau richtig,
auch für Quereinsteiger!

Wir bieten Dir:
- Jährliches Urlaubs- und Weihnachtsgeld
- Prämien bei guten Leistungen
- Kostenübernahme bei überbetrieblichen Ausbildungen
- Zuschuss für Führerschein
- Bereitstellung für Lehrmittel
- Berufsweiterbildung
- Weihnachts- und Firmenfeiern

Melde Dich einfach bei:
Meier Heizungsbau GmbH
Regensburger Str. 55, 92358 Seubersdorf
Email: meier.heizungsbau@gmx.de
Telefon-Nr. 09497-265

Gasthaus Thumann
Labertalstr. 11 · 92358 Ittelhofen
Jedes 1. Wochenende im Monat geöffnet!
Februar 2026: Fr. 06., Sa. 07., So. 08.
„Auch Essen zum Mitnehmen“
Einfach anrufen - und abholen!
Tel. 09497/1888
Es freut sich auf Ihren Besuch: Fam. Thumann
Öffnungszeiten: Fr. u. Sa. ab 16.30 Uhr - So. ab 11.00 Uhr

- Energieexperte/kfw
- Feuerstättenreinigung
- Energieberatung

Rainer Großmüller
Kaminkehrermeister · Energieberater / HWK
Anglerstraße 8a
92318 Neumarkt
info@rainer-grossmueller.de
Tel. 0 91 81/47 90 07
Mobil: 01 51/12 84 85 20
www.kaminkehrer-grossmueller.de

GEMEINDE SEUBERSDORF BLICKT AUF EIN ERFOLGREICHES JAHR 2025 ZURÜCK

„Die Gemeinde Seubersdorf ist lebenslanger Partner ihrer Bürger", betonte Bürgermeister Andreas Steiner beim Jahresgespräch und zog dabei Bilanz über sein drittes Jahr als Gemeindeoberhaupt. Gemeinsam mit seinen Stellvertretern, 2. Bürgermeister Thomas Meier und 3. Bürgermeister Karl Solfrank, stellte er die wichtigsten Projekte und Entwicklungen des Jahres 2025 vor.

Ein Schwerpunkt lag auf Angeboten für Kinder und Familien. So wurden Kinder- und Jugendbürgerversammlungen einberufen, der Kindergarten Haus Johannes in Batzhausen saniert und die Ferienbetreuung ausgeweitet. Zudem konnten im neuen Baugebiet Seubersdorf-Süd 24 Familien eine Heimat finden. Perspektivisch sollen in den kommenden Jahren auch in den Ortsteilen weitere Baugebiete ausgewiesen werden.

Als „lebenslanger Partner" sehe sich die Gemeinde in der Verantwortung, die Infrastruktur nicht nur zu erhalten, sondern zukunftsfähig weiterzuentwickeln, erklärte Steiner. Dazu zählen unter anderem das geplante Repowering der Windkraftanlagen in Batzhausen und Eichenhofen sowie die Sanierung von Brücken und Straßen. Mit Blick auf den anstehenden Glasfaserausbau und die Generalsanierung der Bahnstrecke bat der Bürgermeister bereits jetzt um Verständnis für die damit verbundenen Baustellen und Einschränkungen.

Ein weiterer Baustein der kommunalen Partnerschaft sei die Sicherheit: Die Ausstattung der Feuerwehren wurde weiter verbessert. Im Bereich der Gesundheitsvorsorge steht die Sanierung des Sauerer-Hauses an, um dort im kommenden Jahr eine Zahnarztpraxis eröffnen zu können.

Auch die wirtschaftliche Entwicklung kam zur Sprache. Vier Firmen konnten im Bereich „Gleiswerk 22" angesiedelt werden. Zudem verwies Steiner auf die kontinuierliche Förderung der Vereine und der Ortsteile. Die Dorferneuerung in Batzhausen wurde erfolgreich abgeschlossen, während in Daßwang die Planungen begonnen haben.

Abschließend erinnerte der Bürgermeister an den neu aufgelegten Jahreskalender der Gemeinde mit Terminen aus dem Kulturleben, der an alle Haushalte verteilt wurde. „So können wir dem kommenden Jahr mit Freude entgegensehen", fasste Steiner zusammen.



Bild und Text Vera Gabler

FREISCHNEIDEN VON ÖFFENTLICHEN VERKEHRSFLÄCHEN - VERKEHRSSICHERUNGSPFLICHT

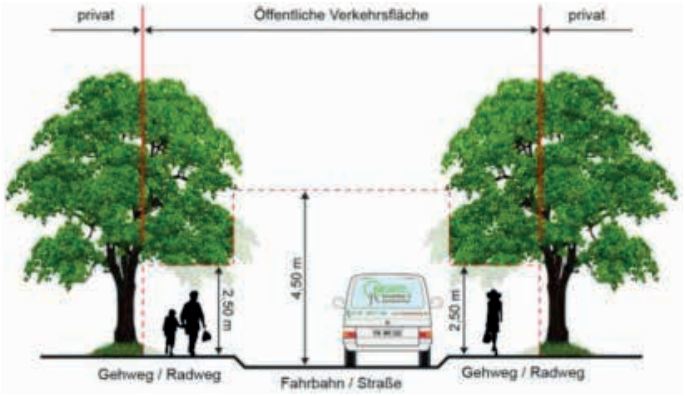

Hecken, Sträucher und Bäume wachsen im Laufe des Jahres auch über die Gartengrenze hinaus. Deshalb müssen sie regelmäßig zurückgeschnitten werden, um Verkehrsteilnehmer nicht zu gefährden. Aus dem Bayerischen Straßen- und Wegegesetz (BayStrWG) und er Straßenverkehrsordnung (StVO) ergibt sich folgende Vorgabe (siehe Foto).

Wir bitte alle Bürgerinnen und Bürger, ihre Hecken und Sträucher und Bäume auf mögliche Beeinträchtigungen des Lichtraumprofils von Geh- und Radwegen sowie Fahrbahnen zu prüfen und ggf. zurückzuschneiden.

Derartige Maßnahmen sind in der Zeit vom 01. Oktober bis 28. Februar möglich. Vielen Dank für die Zusammenarbeit.

MÄNNERCHOR UND CHRISTKIND IM SENIORENHEIM SEUBERSDORF

Eine besondere vorweihnachtliche Freude bereitete der Männerchor Seubersdorf den Bewohnerinnen und Bewohnern des Seniorenheims in Seubersdorf. Mit weihnachtlichen Liedern sorgten die Sänger mit Vorsitzenden Hans-Gunter Gabler und dem Dirigenten Dr. Hubert Riepl für eine stimmungsvolle Atmosphäre und luden zum Mitsingen ein. 3. Bürgermeister Karl Solfrank überbrachte im Namen der Gemeinde die Weihnachtsgrüße und wünschte allen Anwesenden ein gesegnetes und frohes Weihnachtsfest. Zudem las er besinnliche Geschichten vor, die bei den Heimbewohnern großen Anklang fanden. Gemeinsam mit dem Christkind verteilte er anschließend kleine Geschenke, die für strahlende Gesichter sorgten. Abschließend wurde auch den Pflegern gedankt, sowie die Besucher begrüßt, die auch am Heiligen Abend die Zeit nutzten, ihre Angehörigen im Seniorenheim zu besuchen. Zum Abschluss des Besuchs sangen alle gemeinsam das Lied „Heilige Nacht". Mit diesem feierlichen Moment verabschiedeten sich die Gäste und hinterließen weihnachtliche Stimmung und viele dankbare Eindrücke im Seniorenheim.



Bild und Text Vera Gabler

NEU: ARCHIV

Nun ist es so weit, in unserer Großgemeinde wurden im letzten Quartal die Voraussetzungen für ein zentrales, gemeindliches Archiv geschaffen.

Dieses neue Archiv ist nicht für die Lagerung der Dokumente aus dem Verwaltungsbetrieb unserer Gemeindeverwaltung vorgesehen, dafür gibt es bereits seit Gemeindegründung eine eigene Lösung.

Die Hauptaufgabe unseres neuen Archivs ist einerseits

> die Sammlung von interessanten Informationen aus der Vergangenheit unserer Ortsteile und ihren Menschen zur Aufbewahrung für die Zukunft

und andererseits

> die Bewahrung der Identität und Geschichte aller Ortsteile unserer Großgemeinde.

Unser neues Archiv ist keine Bibliothek, auch wenn man im Archiv Bücher finden wird. Unser neues Archiv ist kein Museum, auch wenn im Archiv Ausstellungen stattfinden können.

Unser neues Archiv ist zunächst einmal ein Ort, an dem vor allem schriftliche Unterlagen aufbewahrt werden, die für ihren ursprünglichen Zweck nicht mehr unmittelbar benötigt werden, die aber trotzdem für die Zukunft einen Wert haben, und die deshalb aufbewahrt werden.

In unserem neuen Archiv findet man künftig nicht nur beschriebenes Papier, sondern auch Fotoaufnahmen, Karten und Pläne, Plakate, vielleicht auch Film- und Tonaufnahmen sowie digitale Medien. In erster Linie wird man dort Schriftliches finden, also Akten, Urkunden, Briefe, Verträge, Chroniken, Baupläne, Notizen, Zeitungen bzw. Zeitungsausschnitte und wie schon erwähnt, auch immer häufiger digitalisierte Informationen.

Ziel ist es, einen Archivbestand aufzubauen, der das Leben aus der älteren, aber auch aus der früheren Vergangenheit in all unseren Ortsteilen aufzeigt. Für den Bestandsaufbau benötigen wir Ihre/Eure Mithilfe, von Ihnen allen, aus allen Ortsteilen unserer Großgemeinde. Wenn Sie Unterlagen wie z. B. Vereinschroniken, Familienchroniken, Urkunden, alte Baupläne von nicht mehr vorhandenen Gebäuden, alte Sterbebilder o.ä. haben, könnte das durchaus interessant für unser neues Archiv sein.

Wichtig: Auch Nachlässe enthalten oft archivwürdige Unterlagen, deshalb bitte nicht einfach wegwerfen, sondern im Zweifel vorher nachfragen ob es für unser neues Archiv interessant sein könnte. Nutzen Sie hierfür gerne die Rufnummer der Nachbarschaftshilfe 0171 7771800.



neue Archivschränke im Untergeschoß des Bürgersaalgebäudes
Bild und Text Karl Solfrank

„DU BIST CHEF DEINES LEBENS – MACH WAS DRAUS"

so lautet der Titel von Norbert Säckls erstem Buch. Darin erzählt der 62-jährige Seubersdorfer nicht nur aus seinem eigenen Leben, sondern möchte jungen Menschen ebenso wie Erwachsenen, die mitten im Berufs- und Familienalltag stehen, Impulse geben, ihr Leben selbstbestimmt zu gestalten. Im Gespräch mit unserem Medienhaus beginnt Säckl damit, sich vorzustellen. Auch er selbst, sagt er, habe erst nach vielen Jahren verstanden, dass Herkunft nicht gleich Schicksal bedeutet. „‚Das macht man nicht' – das hören schon Kleinkinder. Und damit wird ihnen das Leben erst einmal vorgeschrieben." Erst wenn man erkenne, dass man Autor seiner eigenen Zukunft sei, könne das persönliche Lebenskapitel beginnen. So war es auch bei ihm: In seinem Buch schildert er, wie er Entscheidungen traf, die „man eigentlich nicht trifft". Schon als junger Mann habe er erkannt, dass die eigene Meinung über Erfolg entscheide – nicht die der anderen. Sein Leitsatz: „Nicht weil es schwer ist, wagen wir es nicht, sondern weil wir es nicht wagen, ist es schwer." Mit diesem Motto startete Säckl ins Berufsleben: zunächst als Arbeiter, später als Angestellter, dann als Fahrer und schließlich als Verkäufer. Jeder dieser Schritte habe ihn geprägt. Kein Job sei umsonst gewesen – bis zu dem Moment, als er beschloss: „Jetzt gestalte ich mein Leben selbst." Den Mut dazu habe er gefunden, indem er „Türen öffnete, die zuvor noch keiner aufgemacht hatte". Selbstständigkeit bedeute für ihn vor allem Freiheit, schreibt Säckl. Mut sei kein Gefühl, sondern eine Handlung. Sein erster Gründungsversuch – ein Exportgeschäft – scheiterte zwar an hohen Startkosten, doch der Zufall führte ihn zu einer Kosmetikfirma, für die er bis heute als Selbstständiger arbeitet. Gemeinsam mit seiner Frau baute er den Vertrieb aus. Heute kann er sagen: „Was morgen zählt, wird heute geschmiedet." Der Weg zum erfolgreichen Unternehmer sei jedoch ein Lernprozess gewesen. „Ich befasste mich mit Verkaufspsychologie, lernte Rhetorik, las Bücher von Menschen, die schon dort waren, wo ich hinwollte, und ich besuchte Seminare – in dem Wissen: Sie verändern mich." Vor rund einem Jahr entstand die Idee, seine Erfahrungen niederzuschreiben. „Dieses Buch ist keine Anleitung, kein Ratgeber im klassischen Sinne", betont er. Vielmehr sei es eine Einladung an die Leser, sich selbst zu begegnen. Säckl stammt aus einfachen Verhältnissen. Ohne Abitur, Studium oder Vermögen habe er dennoch gezeigt, dass man mit unerschütterlichem Willen sein Leben gestalten könne. Sein wichtigster Tipp lautet: „Du musst nicht perfekt sein, du musst nur anfangen und dranbleiben." Denn am Ende zähle nicht, was andere aus einem gemacht haben, sondern was man selbst aus seinem Leben macht. Das 75-seitige Buch wurde bisher 250-mal gedruckt, die Nachfrage im Bekanntenkreis ist groß. Erhältlich ist es im Handel sowie direkt bei Norbert Säckl in Seubersdorf.



Bild und Text Vera Gabler


Seubersdorfer Wochenmarkt
Was: Schaschliktopf auch vegetarisch mit Brot
Von: Familie Faultier
SCHASCHLIK TOPF
mit Brot auch vegetarisch
Wann: 15.01.2025 Rathausvorplatz
AB 12:00 Uhr - Wir freuen uns!


Seubersdorfer Wochenmarkt
Was: Ribollita, toskanischer Eintopf mit Brot
Von: Familie Faultier
RIBOLLITA
mit Brot auch vegetarisch
Wann: 29.01.2026 Rathausvorplatz
AB 12:00 Uhr - Wir freuen uns!


Seubersdorfer Wochenmarkt
Was: Pizza, am Unsinnigen Donnerstag
Von: CSU
PIZZA
wer verkleidet kommt bekommt einen Klopfer gratis
Wann: 12.02.2026 Rathausvorplatz
AB 11:30 Uhr - Wir freuen uns!


Seubersdorfer Wochenmarkt
Gewonnen haben die Losnummern:
581
850
600
Regional, saisonal, gut!
Gemeinde Seubersdorf i.d.OPf. Schulstraße 4 92358 Seubersdorf i.d.OPf.
Der Gewinn kann im Rathaus bei Frau Thumann gegen Vorlage des Los abgeholt werden.

REGINA GMBH


kostenloser Kochkurs
REGINA
"Leckeres aus Milch und Eiern"
Die REGINA GmbH bietet auch in diesem Jahr wieder im Rahmen des Förderprojekts "Bodenschätze" einen kostenlosen Kochkurs in Zusammenarbeit mit dem Amt für Ernährung, Landwirtschaft und Forsten Amberg-Neumarkt sowie Eva Zitzelsberger von "Evas Kochwerkstatt" an.
Wann: Freitag, den 13. März 2026
Beginn: 18:00 Uhr bis ca. 20:00 Uhr
Wo: Lehrküche des Amtes für Ernährung, Landwirtschaft und Forsten Neumarkt (Nürnberger Str. 10, 92318 Neumarkt)
Anmeldung: Alle Details und die Möglichkeit zur Anmeldung finden Sie auf: https://www.reginagmbh.de/bodenschaetze/ oder einfach QR-Code scannen:
BODEN SCHÄTZE
Regionalmanagement

RÜCKBLICK AUF DAS SEUBERSDORFER CHRISTKIND 2025

In der Advents- und Weihnachtszeit 2025 war das Seubersdorfer Christkind an vielen Stellen im Gemeindeleben präsent. Nach ihrer Bewerbung wurde Linda als Seubersdorfer Christkind ausgewählt und nahm diese Aufgabe mit großem Engagement wahr.

Der erste Auftritt fand bei der Eröffnung des Seubersdorfer Weihnachtsmarktes statt. Gemeinsam mit ihren Engeln Justus und Mara eröffnete Linda den Markt und sprach den traditionellen Prolog, der viele Besucherinnen und Besucher auf die Weihnachtszeit einstimmte.

Auch darüber hinaus war das Christkind unterwegs. Beim Batzhausener Christkindlesmarkt war Linda zu Gast und nahm dort unter anderem an einer Fahrt mit dem Husky-Schlittenwagen teil. Vor allem der Austausch mit den Kindern stand im Mittelpunkt – viele Begegnungen, die in guter Erinnerung geblieben sind.

Ein weiterer Termin war der Besuch des Lebendigen Adventskalenders, bei er Abschlussfeier gestaltet vom Kindergarten Batzhausen. Auch hier trat das Christkind auf und sprach den Prolog.

Am 19. Dezember war Linda außerdem bei der Festsitzung des Gemeinderats anwesend und hieß mit ihrem Auftritt Gemeinderat und Gäste willkommen.

Den Abschluss der diesjährigen Christkind-Auftritte bildete der Besuch am Heiligen Abend im Lebenszentrum Phoenix. Gemeinsam mit ihren Engeln, dem Männerchor und dem dritten Bürgermeister Karl Solfrank besuchte das Christkind die Bewohnerinnen und Bewohner und überbrachte kleine Aufmerksamkeiten.

Rückblickend lässt sich festhalten, dass das Seubersdorfer Christkind während der gesamten Adventszeit engagiert im Einsatz war und mit seinen Auftritten viele Veranstaltungen in der Gemeinde begleitet hat. Ein Dank gilt Linda sowie ihren Engeln für die Zeit und den Einsatz im Dienst der Gemeinschaft.











SILVESTERLAUF 2025

SILVESTERLAUF IN SEUBERSDORF: THOMAS WITTMANN UND LEA MACHER GEWINNEN DEN HAUPTLAUF

Eisige Temperaturen, eine Rekordteilnehmerzahl und eine Organisation, die von allen Seiten Bestnoten erhielt: Der 43. Silvesterlauf war für den SV Eintracht Seubersdorf ein gelungener Abschluss des Jahres.
919 Läuferinnen und Läufer hatten sich angemeldet, davon haben 815 gefinisht. Die Gesamtsieger auf der 9,4 Kilometer langen „Auto Karl Stauner"-Hauptlaufstrecke waren der Weltmeister im Triathlon-Wettbewerb, Thomas Wittmann von Twin Neumarkt, der seinen Titel von 2024 verteidigen konnte, und Lea Macher.

Wittmann lief die Strecke in 32:19,44 Minuten, Macher benötigte 36:05,44. Wittmann sprach ein großes Lob sowohl für die Organisation als auch für den Streckenverlauf aus.

Regensburger Schwesterpaar läuft Hand in Hand ins Ziel
Die Sieger 2025 auf der 6,4 Kilometer langen Volkslaufstrecke waren Simon Kürzinger vom SWC Regensburg und Raija Pollermann vom SV Postbauer. Das war schon eine Besonderheit: Raija lief Hand in Hand mit ihrer Zwillingsschwester Franca durchs Ziel, Franca „fehlten" dann vier Hundertstel Sekunden zum gemeinsamen Sieg. Kürzinger schaffte die Strecke in 19:36,66 Minuten. Er ging die 5,6 Kilometer ganz strukturiert an, denn er kannte sie aus dem Vorjahr: „Ich habe unterwegs mein Tempo etwas herausgenommen, damit ich Kraft für den steilen Schlussanstieg habe", sagte er.

Der Gastgeber SV Eintracht Seubersdorf hatte auch eine Gemeindemeisterschaft ausgelobt. Bei den Frauen waren Uli Karasch, Lena Bierschneider und Ruth Diepold die Spitzenreiterinnen. Bei den Männern waren es Sebastian Mederer, Jürgen Lang und Alexander Waletzko.

Christoph Böhm, Vorstand Sport und Jugend, der bei der Siegerehrung durchs Programm führte, schlug in dieselbe Kerbe und lobte die außerordentlich gute Organisation. Namentlich nannte er dabei Christoph Wittmann und Andreas Gehr, die stellvertretend für alle 100 Helfer den Dank entgegennahmen.

Einmal mehr hat es Seubersdorfs Schulleiter Markus Eigenstetter geschafft, die größte Anzahl an jungen Läufern an die verschiedenen Startlinien zu bringen. Es waren die Bambini, die die größte Gruppe mit 164 Finishern gebildet haben. Sie absolvierten die 500 Meter lange Strecke, einige an der Hand von Mama oder Papa, mit großer Begeisterung.



GRUND- UND MITTELSCHULE SEUBERSDORF

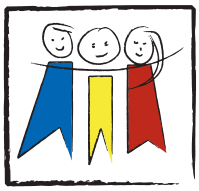

WEIHNACHTLICHE AKTION DER SMV SORGTE FÜR FESTLICHE STIMMUNG

Am 17.12. veranstaltete die SMV in der großen Pause einen stimmungsvollen Kinderpunsch- und Lebkuchenverkauf für die gesamte Schulgemeinschaft. Passend zur Vorweihnachtszeit wurde der Verkauf von weihnachtlicher Musik begleitet, die für eine gemütliche und fröhliche Atmosphäre in der Aula sorgte und viele Schülerinnen und Schüler sowie Lehrkräfte anlockte.
Ein besonderer Dank gilt der 6. Klasse, die mit viel Engagement die Lebkuchentüten liebevoll gepackt hat. Außerdem unterstützten die Schülerinnen und Schüler die SMV tatkräftig beim Auf- und Abbau des Verkaufsstandes und trugen so maßgeblich zum reibungslosen Ablauf der Aktion bei. Insgesamt konnten 80 Lebkuchentüten verkauft werden, was den großen Erfolg der Aktion unterstreicht.
Der erzielte Gewinn fließt in die SMV-Kasse und steht somit für zukünftige Anschaffungen und Aktionen zur Verfügung, die der gesamten Schulgemeinschaft zugutekommen werden. Die gelungene Aktion zeigte einmal mehr, wie durch gemeinsames Engagement und Teamarbeit eine schöne vorweihnachtliche Veranstaltung auf die Beine gestellt werden kann. (lb)



BESONDERE ANDACHTEN VOR DEN WEIHNACHTFERIEN

Am letzten Schultag vor den wohlverdienten Weihnachtsferien fanden an der Grund- und Mittelschule Seubersdorf zwei besondere Andachten statt, die den Schülerinnen und Schülern die festliche Stimmung des Weihnachtsfestes näherbrachten.



KRIPPENSPIEL IN DER PFARRKIRCHE

In der Pfarrkirche feierten die Grundschüler der Klassen 1 bis 6 einen festlichen Weihnachtsgottesdienst. Dieser wurde von Pfarrer Graeff und der Religionslehrerin Karolina Schmid liebevoll vorbereitet. Ein ganz besonderes Highlight war das vermeintlich improvisierte Krippenspiel, das von von Kindern der Theatergruppe aufgeführt wurde. Die jungen Darsteller übernahmen spontan alle Rollen und brachten die Weihnachtsgeschichte in beeindruckender Weise auf die Bühne. Die Vorbereitung des Krippenspiels lag in den Händen von Kerstin Neidhardt und Klaus Schmidmeister, die mit viel Kreativität und Enthusiasmus zur gelungenen Aufführung beitrugen. Für die musikalische Gestaltung sorgten Katharina Schneider am Klavier, Theresa Rieckhoff mit dem Cello und Luisa Schmidt mit einem wunderschönen Sologesang.



HIRTENFEIER IM INNENHOF DER SCHULE

Für die Schülerinnen und Schüler der 7. und 9. Klassen fand im Innenhof der Schule eine stimmungsvolle Hirtenfeier statt. Umgeben von der warmen Atmosphäre eines Lagerfeuers versammelten sich die Jugendlichen und genossen die schöne Stimmung. Milena Eichenseer hatte mit der 7. Klasse ein ganz besonderes Krippenspiel vorbereitet, das mit einem unerwarteten Schluss überraschte. In einer herzlichen Wendung öffnete der Wirt während der Herbergssuche sein Haus und ließ Maria und Josef ein. Dieses Motto – „Öffnet die Türen, öffnet euer Herz!" – vermittelte eine wichtige Botschaft über Gastfreundschaft und Nächstenliebe. Der Schulvormittag klang gemütlich aus, als die Schülerinnen und Schüler bei Kinderpunsch und Lebkuchen zusammenkamen. Klaus Schmidmeister am Akkordeon und Sophia Kral mit dem Saxofon sorgten für die musikalische Umrahmung. Diese besonderen Momente förderten nicht nur den Gemeinschaftssinn, sondern luden auch dazu ein, über die Werte der Weihnachtszeit nachzudenken. (me)



WEIHNACHTEN VERBINDET GENERATIONEN: BESUCH DER 4B IM HAUS PHÖNIX

Die Advents- und Weihnachtszeit ist die Zeit im Jahr, in der man vermehrt an andere denkt und ihnen Freude bereiten möchte. Das hatte sich auch die Klasse 4b vorgenommen und einen Besuch im Haus Phönix geplant. Gemeinsam mit Musiklehrer Herrn Höchbauer wurden Weihnachtslieder geübt und im Religionsunterricht bei Frau Jordan die Geschichte vom Weihnachtsstern geprobt.
Etwas aufgeregt machten sich die Schülerinnen und Schüler auf den Weg. Nach einem herzlichen Empfang durch das Pflegeteam konnte das kurze Unterhaltungsprogramm beginnen. Gemeinsam wurden Weihnachtslieder wie „Feliz Navidad" gesungen und die mit Bildern untermalte Geschichte vorgetragen. Den Abschluss bildete das bekannte Lied „Ihr Kinderlein kommet", bei dem auch die Bewohner mit einstimmten. Danach bekamen alle Seniorinnen und Senioren von den Kindern noch einen kleinen Stern geschenkt, den sie zuvor im WG-Unterricht mit Frau Geitner und Frau Kellermann gestaltet hatten. Bevor es wieder zurück zur Schule ging, gab es für die Schülerinnen und Schüler noch Kinderpunsch und Plätzchen als Dankeschön für ihren Einsatz.
Der Besuch war für Alt und Jung ein besonderes Erlebnis, an das sich alle bestimmt noch lange erinnern werden. (ag)



VORLESETAG 2.0 – GEMÜTLICHE LESEMOMENTE VOR DEN WEIHNACHTSFERIEN

Am Donnerstag vor den Weihnachtsferien fand an der Schule Seubersdorf der angekündigte Vorlesetag 2.0 statt. Dieses Mal übernahmen die Tutoren aus den vierten Klassen das Vorlesen für ihre ABC-Schützen. Gemeinsam traf man sich in der Aula, in Klassenzimmern oder auf den Gängen und richtete sich dort kleine, gemütliche Lesehöhlen ein.
In entspannter vorweihnachtlicher Atmosphäre wurde vorgelesen, aufmerksam gelauscht und natürlich auch genascht – denn Lesen macht bekanntlich Appetit. Die Plätzchen verschwanden fast so schnell wie die Zeit verging. Besonders schön war der Austausch kleiner weihnachtlicher Aufmerksamkeiten zwischen den Lesepartnern, der für viele strahlende Gesichter sorgte.
Der Vorlesetag 2.0 knüpfte wunderbar an den ersten Vorlesetag an und war ein gelungener, herzlicher Abschluss vor den Weihnachtsferien – mit Geschichten, Gemeinschaft und ganz viel Weihnachtsstimmung. (hb)





KLEINE MUSIKER GANZ GROSS: DER ERSTE AUFTRITT DER BLÄSERKLASSE 3

Am vergangenen Freitag war es endlich so weit: Die Bläserklasse 3 hatte ihren mit Spannung erwarteten ersten Auftritt. Zahlreiche Eltern, Großeltern und Gäste fanden sich zu dem leinen Konzert in der Schule ein.

Es war beeindruckend zu sehen, was die Kinder der 3. Klasse, die erst seit Beginn des Schuljahres ein Instrument erlernen, bereits auf die Beine gestellt haben. Mit viel Begeisterung und Engagement präsentierten sie bekannte Kinderlieder wie „Hänschenklein" oder den Weihnachtsklassiker „Jingle Bells". Die Freude und der Stolz der Kinder waren deutlich spürbar, und das Publikum belohnte die Darbietungen mit herzlichem Applaus.

Konrektorin Heike Braun nahm sich die Zeit, um den Musiklehrkräften Willibald Höfele, dem Orchesterleiter und Lehrer der Blechbläser, Anja Paulus, der Lehrerin für Holzbläser und Erich Zachmeier, dem Schlagzeuglehrer, für ihre engagierte Arbeit zu danken. Ihr Einsatz und ihre Unterstützung haben maßgeblich dazu beigetragen, dass die Kinder so schnell Fortschritte machen konnten.

Die Bläserklassen stellen eine große Bereicherung für das Schulleben und die musikalische Erziehung dar. Sie fördern nicht nur das musikalische Talent der Schülerinnen und Schüler, sondern auch Teamgeist und Disziplin.

Nach dem Auftritt gab es einen gemütlichen Ausklang bei Kaffee und Kuchen, den die Eltern gespendet hatten. Dies bot eine wunderbare Gelegenheit, sich auszutauschen und die Erfolge der Kinder gemeinsam zu feiern.

Wir freuen uns auf viele weitere Auftritte der Bläserklasse 3 und sind gespannt auf die musikalische Entwicklung der Kinder! (me)



CHRISTBAUMSCHMUCK IM RATHAUS GESTALTET VOM OFFENEN GANZTAG

Auch in diesem Jahr durften die Kinder des offenen Ganztags wieder den Christbaum im Rathaus schmücken. Mit großer Freude und viel Eifer machten sie sich ans Werk: Es wurde geschnitten, gemalt, geklebt und gefaltet. Wie jedes Jahr gab es auch diesmal eine eigene kreative Themenwelt, die die Kinder mit viel Fantasie umgesetzt haben.



Der wunderschön geschmückte Baum im Rathaus ist ein echter Blickfang geworden und zeigt einmal mehr, wie viel Liebe und Kreativität die Kinder in ihre Bastelarbeiten gesteckt haben. Die Beteiligung ist für sie eine besondere Ehre – und für uns alle ein sichtbares Zeichen der Vorfreude auf die Advents- und Weihnachtszeit.

KINDER DES OGTS GESTALTEN WEIHNACHTSTÜTEN

In der Vorweihnachtszeit waren die Kinder des offenen Ganztags der Grund- und Mittelschule Seubersdorf wieder fleißig und kreativ. Mit viel Freude gestalteten sie Tüten, die liebevoll mit selbst gebastelten Lebkuchenmännchen verziert wurden. Jede Tüte war ein kleines Kunstwerk und mit ganz persönlichem Einsatz gefertigt.

Diese besonderen Tüten fanden an Heiligabend ihren Weg zu den Bewohnerinnen und Bewohnern des Seniorenheims in Seubersdorf. Am 24. Dezember überbrachten das Christkind gemeinsam mit seinen Engeln und dem dritten Bürgermeister die Tüten, gefüllt mit kleinen Präsenten, und sorgten damit für viele strahlende Gesichter.

Ein herzliches Dankeschön an die Kinder des offenen Ganztags sowie an alle, die diese schöne weihnachtliche Überraschung möglich gemacht haben.



SCHÜLER PACKEN MIT HERZ: HILFSPAKETE FÜR DIE WEIHNACHTSTRUCKER

Die Grund- und Mittelschule Seubersdorf engagiert sich seit vielen Jahren für die Aktion der Johanniter Weihnachtstrucker. Auch in diesem Jahr packten alle Klassen fleißig Hilfspakete, um bedürftigen Menschen in der Weihnachtszeit eine Freude zu bereiten. Die Schülervertretung (SMV) organisierte die Aktion mit viel Enthusiasmus und motivierte die Schüler, sich zu beteiligen. Jedes Hilfspaket enthält nicht nur Lebensmittel, sondern auch Hygieneartikel und kleine Geschenke.

Die Johanniter Weihnachtstrucker unterstützen bedürftige Menschen in Deutschland und Osteuropa, indem sie Tausende von Hilfspaketen schnüren, die in sozialen Einrichtungen und an Familien in Not verteilt werden. Diese Aktion fördert das Bewusstsein für soziale Verantwortung unter den Schülern.

Die Teilnahme an dieser Aktion ist für unsere Schule eine wertvolle Gelegenheit, den Schülern die Bedeutung von Solidarität und Empathie näherzubringen. Wir danken allen Beteiligten für ihr Engagement und freuen uns auf eine erfolgreiche Hilfsaktion in diesem Jahr. (me)



PROJEKT „FINGERFOOD“ IM SCHÜLERCAFÉ: KÖSTLICHE IDEEN FÜR DIE VORWEIHNACHTSZEIT

In dieser Woche wurde das Schülercafé zur kreativen Versuchsküche: Acht Schülerinnen und Schüler der Klassen M9a und M9b entwickelten im Rahmen des Projekts „Fingerfood“ sechs abwechslungsreiche Gerichte für die Vorweihnachtszeit. Unter der kompetenten Anleitung von Frau Maria Wölfl, die als Projektleiterin die zentrale Steuerung und Koordination aller Prozessabläufe übernahm, entstand eine bunte Mischung herzhafter Kleinigkeiten – allesamt kreativ, lecker und optisch ansprechend.
Ein wichtiger Schwerpunkt lag auf der Verwendung saisonaler und regionaler Produkte. Dieser bewusste Umgang mit Lebensmitteln ist ein zentraler Baustein nachhaltigen Arbeitens und wurde im Projekt gezielt umgesetzt. Die Schülerinnen und Schüler lernten dabei, wie eng Qualität, Geschmack und Nachhaltigkeit zusammenhängen.
Darüber hinaus erhielten sie spannende Einblicke in die Arbeitsweise der Systemgastronomie: standardisierte Abläufe, klare Aufgabenverteilungen, strukturierte Arbeitsprozesse und ein effizientes Zeitmanagement spielten eine große Rolle. Unter Anleitung von Frau Wölfl erprobte das Team, wie man Rezepte vereinheitlicht, Produktionsschritte optimiert und Speisen so vorbereitet, dass sie auch im größeren Rahmen zuverlässig und in gleichbleibender Qualität angeboten werden können. Diese praxisnahen Erfahrungen vermittelten wertvolle Kompetenzen, die auch im späteren Berufsleben eine Rolle spielen können.
Am Ende stand für die Gäste des Schülercafés ein köstliches Fingerfood-Buffet - pünktlich um 13 Uhr zur Mittagspause. Das Schülercafé-Team hatte auch das gute Gefühl, an diesem Vormittag gemeinsam etwas geschaffen zu haben, das gute Küche und Kreativität vereint. Ein gelungenes Projekt, das Lust auf mehr macht! (dl)





AUS DEM VEREINSLEBEN

FREIWILLIGE FEUERWEHR BATZHAUSEN

BRANDSCHUTZERZIEHUNG IM „HAUS JOHANNES“

Wie in jedem Jahr besuchte die Feuerwehr Batzhausen auch heuer im November die Kindertagesstätte „Haus Johannes“, um den Kindern das Thema Brandschutz näherzubringen. Die Erzieherinnen hatten bereits im Vorfeld wichtige Grundlagen vermittelt – vom sicheren Umgang mit Feuer über das richtige Verhalten im Notfall bis hin zum korrekten Absetzen eines Notrufs. Am Aktionstag selbst kamen Kommandant Rainer Böhm, Kreisbrandmeister Matthias Lutter sowie weitere Feuerwehrkräfte in den Kindergarten.
Zu Beginn der Übung wurde ein Brandalarm ausgelöst, um den Ernstfall realistisch zu üben. Etwa 90 Kinder verließen zügig und geordnet über die vorgesehenen Fluchtwege das Gebäude. Am Sammelplatz in der Pfarrkirche kontrollierten die Erzieherinnen die Vollzähligkeit ihrer Gruppen und gaben diese Rückmeldung an den Kommandanten weiter. Anschließend stellte Kreisbrandmeister Lutter den Kindern Fragen rund um das Thema Brandschutz, bevor er den weiteren Ablauf des Tages erklärte.
Ein besonderes Highlight war auch in diesem Jahr die Besichtigung der Einsatzfahrzeuge – erstmals mit dem neuen Mittleren Löschfahrzeug (MLF) der Feuerwehr Batzhausen. In kleinen Gruppen konnten die Kinder die Fahrzeuge erkunden, während die Feuerwehrleute ihnen die Ausstattung kindgerecht erklärten.

Am Nachmittag besuchten die älteren Kinder, die „Riesen“, das Feuerwehrgerätehaus. Dort wurde ihnen unter anderem gezeigt, wie ein Rauchmelder funktioniert. Außerdem demonstrierten die Feuerwehrleute, wie sich ein Feuerwehrmann Schritt für Schritt in einen Atemschutzgeräteträger verwandelt. Ziel war es, den Kindern eventuelle Ängste vor dem ungewohnten Erscheinungsbild oder den Atemgeräuschen zu nehmen.
Zum kreativen Ausklang durften die Kinder in der Fahrzeughalle Feuerwehrfahrzeuge ausmalen. Als besondere Erinnerung an diesen erlebnisreichen Tag erhielt jedes Kind ein kleines Bilderbuch zum Mitnehmen. Die Brandschutzerziehung ist ein wichtiger Bestandteil der langjährigen Zusammenarbeit zwischen der Kindertagesstätte „Haus Johannes“ und der Feuerwehr Batzhausen. Auch für das kommende Jahr sind wieder ähnliche Aktionen geplant, um den Kindern spielerisch und altersgerecht das Thema Brandschutz zu vermitteln.



OGV SEUBERSDORF

ABSCHLUSSFEIER

Bei der Gartenjahrabschlussfeier des Kreisverbandes für Gartenbau und Landespflege Neumarkt in Lauterhofen wurden 5 OGV Mitglieder ausgezeichnet. Ein Mitglied erreichte den 3. Platz, drei den 2. Platz und ein Mitglied den 1. Platz beim Vorgarten und Blumenschmuckwettbewerb 2025.
Wir gratulieren allen Preisträgern sehr herzlich.



ADVENTSKISTLAKTION

Der OGV Seubersdorf organisierte das erste Rahmenprogramm zur Adventskistlaktion.
Nach der Eröffnungsrede von Bürgermeister Andreas Steiner begeisterte der Kinderchor mit seinen Weihnachtsliedern und Claudia Ferstl mit einem Weihnachtsgedicht.
Im Anschluss bewirtete die Vorstandschaft des OGV mit einem reichhaltigen Buffet und Glühwein die zahlreichen Besucher.
Ein herzliches Dankeschön an alle Besucher und fleißigen Helfer sagt der OGV Seubersdorf.



Foto: Vera Gabler

OGV WISSING GRASHÜPFER

Am 6. Dezember fand wieder eine Aktion der Grashüpfer des OGV Wissing statt. Die Kinder durften Christbaumanhänger aus verschiedenen Naturmaterialen gestalten.
Es wurden Baumscheiben bemalt, Engel aus Kiefernzapfen gebastelt und vieles mehr. So entstanden wunderschöne weihnachtliche Anhänger. Zum Schluss stärkten sich die Kinder noch mit Punsch und Lebkuchen.





MÜHLTALWICHTEL DASSWANG

EINSTIMMUNG AUF DIE WEIHNACHTSZEIT

Um sich schon mal vorweihnachtlich einzustimmen trafen sich die Mühltalwichtel mit ihren Eltern am 23.11.25 Sonntagnachmittag im Schützenhaus in Daßwang.
Nach Kaffee und Kuchen und einer besinnlichen Adventsgeschichte des OGV Daßwang ging es gleich ans Basteln und Schmücken eines natürlichen Adventskranz aus einem Baumstamm.
Mit viel Liebe und Vorfreude wurden die Holzscheite mit Tannenzweigen, Kiefernzapfen,Sternen und Christbaumkugeln verziert. Unter anderem wurden auch die Kerzen mit Tattoo´s beklebt oder sogar eingefärbt.
Voller Stolz wurden die kleinen Kunstwerke mit nach Hause genommen um am 1. Advent die erste Kerzen anzuzünden.



ASV BATZHAUSEN

WINTERAUFFÜHRUNG DER NEUEN ASV-TANZ- UND TURNGRUPPEN – RK BAU SPONSERT OUTFITS

Am letzten Schultag vor den Weihnachtsferien präsentierten die neu gegründeten Tanz- und Turngruppen des ASV Batzhausen vor großem Publikum ihr Können. Die vier ausgebuchten Gruppen mit insgesamt 52 Kindern im Alter von fünf bis 14 Jahren aus dem gesamten Gemeindebereich zeigten nach nur zehn Wochen Training ihre einstudierten Choreografien.
Die beiden parsberger Trainerinnen, Anna Ernsberger (Funky Dance) und Antonia Buchenrieder (akrobatisches Turnen), konnten zu Recht stolz auf die abwechslungsreichen Darbietungen ihrer Gruppen sein und erhielten von der Organisatorin Anja Kolb ebenso wie von Eltern und Kindern großes Lob für ihre professionelle und zugleich herzliche Arbeit.
Ein besonderer Dank galt außerdem der Firma RK Bau aus Eichenhofen, die mit einer großzügigen Spende die neuen Outfits der Kinder sponserte und so zum gelungenen Auftritt beitrug.





SV EINTRACHT SEUBERSDORF

SV EINTRACHT SEUBERSDORF UNTERSTÜTZT SCHULE MIT TISCHTENNISSCHLÄGERN

Nach der Spende einer Tischtennisplatte an die Grund- und Mittelschule Seubersdorf durch den Sportverein Eintracht Seubersdorf (wir berichteten) folgte nun ein weiterer sportlicher Höhepunkt für die Schüler.

Vorstandsmitglied Klaus Schmoll überreichte der Schule vor Kurzem insgesamt 14 hochwertige Tischtennisschläger. Sie sollen, wie Schmoll betonte, jegliche Form der sportlichen Betätigung der Schüler weiterfördern.

Schulleiter Markus Eigenstetter zeigte sich bei der Übergabe der Sportgeräte sehr dankbar für die erneute Unterstützung. Die Tischtennisplatte werde in den Pausen sehr gut angenommen und rege viele Kinder zu Bewegung und sportlichem Miteinander an, so der Rektor.

Als sportbegeisterter Pädagoge begrüße er die Initiative des SV Eintracht Seubersdorf ausdrücklich. Denn solche Angebote leisteten einen wichtigen Beitrag , um Schüler und Schülerinnen nachhaltig für Sport und Bewegung zu begeistern und sie gesund und fit zu halten.



Bild und Text Vera Gabler

EICHENHOFEN

KRIPPENSPIEL

In Eichenhofen war dieses Jahr ein etwas anderes Krippenspiel. Nicht Maria und Josef waren die Darsteller sondern 4 Engel. Aus ihrer Sicht wurde die Weihnachtsgeschichte erzählt und gespielt. So konnten die Zuschauer auch sehen was kleine Engel im Himmel so machen. Auch musikalisch war das Krippenspiel ein voller Genuss. Nicht nur das 8 Musiker aus Eichenhofen das Spiel instrumental unterstützten, auch eine 14 jährige Solistin sorgte mit ihren Liedern für ein tolles Erlebnis für alle Anwesenden.

Nochmal ein herzliches Dankeschön an alle Beteiligten.



MUSIKVEREIN SEUBERSDORF

NEUJAHRSANSPIELEN

Bei eisigen Temperaturen zwischen minus acht und minus zehn Grad war der Musikverein Seubersdorf zum Jahresende 2025 wieder unterwegs. Rund 50 Musikerinnen und Musiker – darunter erstmals auch Kinder ab 13 Jahren – zogen bei Wind und Wetter durch die Straßen der Gemeinde und ihrer Ortsteile, um das traditionelle Neujahrsanspielen zu pflegen. „Ihr seid Marathonläufer", stellte Bürgermeister Andreas Steiner am Silvestermorgen vor dem Rathaus anerkennend fest, bevor sich Seubersdorfer Blasmusik, Jugendblaskapelle und Nachwuchsmusiker auf den Weg machten. Tatsächlich legten die Teilnehmenden beachtliche Strecken zurück: „Im Schnitt kommen wir pro Tag auf 21.000 bis 23.000 Schritte", berichtete Vorsitzender Joachim Brandl mit Blick auf den Schrittzähler von Musiker Karl Götz. Das Neujahrsanspielen hat in Seubersdorf eine lange Tradition. Bereits 1973 begann der Musikverein damit, zum Jahreswechsel musizierend durch den Hauptort zu ziehen. Laut Brandl habe es in der Vergangenheit nur wenige Jahre gegeben, in denen auch alle Ortsteile besucht wurden. Umso größer sei der Stolz gewesen, beim 30. Silvesterspielen am 30. Dezember in diesem Jahr sämtliche Ortsteile musikalisch zu erreichen. Der Brauch stehe für Gemeinschaft, Zusammenhalt und den Wunsch nach einem guten Miteinander, betonte Brandl. Zugleich unterstreiche er die wichtige Rolle des Musikvereins im kulturellen Leben der Gemeinde. Durch die Präsenz zum Jahresende werde auch der persönliche Kontakt zu den Bürgerinnen und Bürgern gepflegt, deren Spenden eine wichtige Grundlage für den Erhalt des Vereins seien. Dass sich die Mühen lohnen, bestätigte auch Musikleiter Peter Kühnl: „Es macht immer wieder Spaß, wenn man Applaus am Straßenrand und die ein oder andere Versorgung fürs leibliche Wohl bekommt."



Bild und Text Vera Gabler

FRAUENBUND SEUBERSDORF

Frauenbund Seubersdorf

Zu einer schönen Tradition ist das Frühstück für die Geburtstagskinder geworden. Auch in diesem Jahr trafen sich die Damen vom Frauenbund im Bürgersaal die einen markanten runden oder halbrunden Geburtstag im Jahr 2025 feiern konnten. Mit einen Glas Sekt wurde auf das Ereignis angestoßen. Jede konnte sich am Frühstücksbüffet bedienen und natürlich durfte auch ein Geschenk nicht fehlen. Wer den Frauenbund kennenlernen möchte, ist herzlich willkommen. Das nächste Treffen, die Winterwanderung findet am 09. Januar statt.



KRANKENPFLEGEVEREIN SEUBERSDORF

Herzliche Einladung
zur Jahreshauptversammlung mit Neuwahlen
des Krankenpflgevereins Seubersdorf

am Donnerstag, 22.01.2026 um 19.00 Uhr im Bürgersaal

mit dem Geschäftsführer der Caritas-Sozialstation
Herrn Josef Bogner

Um 18.00 Uhr findet der Gottesdienst für alle verstorbenen Mitglieder unseres Vereins statt.

Tagesordnungspunkte:

1. Begrüßung
2. Bericht der Vorsitzenden
3. Bericht der Kassiererin
4. Bericht der Kassenprüfer
5. Entlastung der Vorstandschaft
6. Neuwahlen
7. Sonstiges

Wir freuen uns über Ihr zahlreiches Erscheinen.
Die Vorstandschaft

PARTNERSCHAFTSVEREIN SEUBERSDORF - KIRCHDORF

EHRUNG FÜR FRANZ RETTENBACHER

Mit der Ernennung von Franz Rettenbacher aus Kirchdorf a.d. Krems zum neuen Ehrenmitglied würdigt der Partnerschaftsverein Seubersdorf-Kirchdorf (PVSK) dessen großen Einsatz für den Partnerschafts-Gedanken zwischen der Gemeinde Seubersdorf und der oberösterreichischen Stadt. Dass 1. Bürgermeister Andreas Steiner die Ehrenurkunde des PVSK mit unterschrieben hat, zeigt die besondere Anerkennung auch von Seiten der Gemeinde für die Verdienste des langjährigen Kirchdorfer Tourismusobmanns: Franz Rettenbacher setzt sich seit den ersten Anfängen bis zum heutigen Tag, also 33 Jahre lang, um die freundschaftlichen Beziehungen zwischen den beiden Kommunen und ihren Vereinen ein.
Die Auszeichnung an Franz Rettenbacher, der heuer einen runden Geburtstag feiern konnte, überreichte der 1. PVSK-Vorsitzende Konrad Schmid in Kirchdorf. Beim herzlichen Empfang im Rathaus gratulierten 1. Bürgermeister Dr. Markus Ringhofer und 2. Vize-Bürgermeister Alexander Hauser dem neuen Ehrenmitglied des PVSK recht herzlich. Das Stadtoberhaupt hob auch seitens der Stadt Kirchdorf das langjährige Engagement von Franz Rettenbacher für die Partnerschaft hervor. Franz Rettenbacher drückte seine Freude über die Ehrung aus und sprach von schönen Begegnungen und vielen Freundschaften in der Gemeinde Seubersdorf: „Ich werde diese Partnerschaft weiterhin so gut wie möglich unterstützen!"



Franz Rettenbacher freute sich zusammen mit seiner Frau Gabi über die Ehrenurkunde des Partnerschaftsvereins, die Vorsitzender Konrad Schmid im Rathaus in Kirchdorf im Beisein von 1. Bürgermeister Dr. Markus Ringhofer (rechts) und 2. Vize-Bürgermister Alexander Hauser (links) überreichte.

RAIFFEISENBANK IM OBERPFÄLZER JURA EG

RAIFFEISENBANK SPENDET 105.000 EURO

Auch im vergangenen Jahr kam die Raiffeisenbank im Oberpfälzer Jura eG dem Motto „aus der Region – für die Region" nach und hat wieder soziales Engagement bewiesen. So flossen im Jahr 2025 insgesamt rund 105.000 Euro an Kindergärten, Kinderheime, Schulen, Vereine sowie caritative und mildtätige Einrichtungen und Organisationen. Mit diesen Spenden setzt die Bank ein deutliches Zeichen für soziale Verantwortung und lokale Wertschätzung. Die Unterstützung zielt darauf ab, die ehrenamtliche Arbeit zu stärken, Projekte vor Ort zu fördern und die Lebensqualität in der Region nachhaltig zu verbessern. Mehr als 27.000 Euro entfielen dabei auf Vereine aus dem Marktbereich Velburg-Seubersdorf. Einige der Spendenempfänger konnten die beiden Marktbereichsleiter Christian Kirzinger und Stefan Mühlbauer Ende des Jahres bei einem kleinen Empfang begrüßen. Beide betonten dabei, dass der Bank die Unterstützung der örtlichen Vereine und Institutionen sehr am Herzen liege und bedankten sich bei den Anwesenden für deren ehrenamtlichen Arbeit. Dadurch sorgen sie dafür, dass das Leben in der Region lebenswerter werde und das Gemeinwesen mit Leben erfüllt sei.
Im Bereich Seubersdorf erhielten die SV Eintracht Seubersdorf, der SV Freihausen, die FFW Schnufenhofen, die Kath. Kirchenstiftung Schnufenhofen, die FFW Daßwang, die Kath. Kirchenstiftung Waldhausen und die DJK Daßwang großzügige Spenden. Für die Erstklässler im Gemeindebereich konnten im vergangenen Jahr auch wieder Mützen mit LED-Licht zur Sicherheit auf dem Schulweg bereitgestellt werden.
Möglich wurden die Spenden durch den Reinertrag aus dem Gewinnsparen des VR Gewinnsparvereins Bayern. Mit diesem Geld fördert die Bank die wichtige Arbeit der Vereine und Institutionen vor Ort.



Unser Bild zeigt einige Vertreter der Spendenempfänger zusammen mit den Marktbereichsleitern Christian Kirzinger und Stefan Mühlbauer

ZWECKVERBAND DER WASSERVERSORGUNGS-GRUPPE LAABER-NAAB

ZÄHLERWECHSEL:

Alle 6 Jahre, nach Ablauf der Eichzeit, werden vom Zweckverband die Wasserzähler ausgewechselt. Unsere Mitarbeiter werden deshalb in den nächsten Monaten unterwegs sein und bei einem Teil unserer Kunden die Zähler wechseln.
Auf Verlangen können unsere Techniker auch ihren Dienstausweis vorzeigen.

EVANGELISCHE JUGEND IM DEKANATSBEZIRK NEUMARKT

LIEBE KINDER UND JUGENDLICHE,

hier gibt es einen Ausblick auf unsere kommenden Veranstaltungen:

Steps Jugendgottesdienst am 6. Februar um 18 Uhr in der Christuskirche in Neumarkt. Mit einem Gottesdienst rund um das Thema „Gerechtigkeit" wollen wir mit euch in unsere neue dekanatsweite Jugendgottesdienstreihe starten. Nach dem JuGo treffen wir uns für ein Get-together in den Jugendräumen. Wir freuen uns darauf gemeinsam mit Euch zu feiern!

Kinderosterfreizeit vom 29. März bis 2. April in Grafenbuch bei Lauterhofen. Gemeinsam wollen wir uns auf Spurensuche begeben. Euch erwarten Spiele drinnen und in der Natur, kreative Angebote und eine schöne Gemeinschaft. Anmeldeschluss ist der 15. Februar.

Jugendsommerfreizeit nach Schweden vom 30. August bis 12. September. Unsere Jugendfreizeit führt uns dieses Mal in das schöne Schweden. Im Süden an der Ostseeküste liegt unser Gruppenhaus auf der Insel Tjürko in der Nähe der bekannte Hafenstadt Karlskrona. Zusammen mit einer großen Gruppe von 13 bis 17 jährigen Jugendlichen kannst du hier einiges erleben: Wir werden gemeinsam spielen, lachen und unterwegs sein. Unser Weg führt uns hierbei unter anderem in den schönen Hafenort Karlskrona, wir unternehmen eine Bootstour und erkunden die Umgebung. Begleitet wird die Gruppe von Jugendreferent Tobias Markhof, der die Jugendfreizeit gemeinsam mit einem ehrenamtlichen Team leitet.

Viele Grüße und hoffentlich bis bald
Nicole Markhof und Klara Eifler, Dekanatsjugendreferentinnen

Infos u. Anmeldungen: Evang. Jugend im Dekanatsbezirk Neumarkt, Kapuzinerstr. 4, 92318 Neumarkt, Tel.: 09181 46256-114, Mail: ej.dekanat-neumarkt@elkb.de, www.ejdnm.de; QR-Code zur unserer Instagram Seite:

BAYERISCHES ROTES KREUZ

BLUTSPENDEN IM JANUAR- LEBENSRETTER WERDEN!

Gerade das Engagement der jüngeren Generation wird über das gesamte Jahr entscheidend sein.

Auch im neuen Jahr 2026 ruft der Blutspendedienst des Bayerischen Roten Kreuzes (BSD) und das Bayerische Rote Kreuz (BRK) in Neumarkt wieder zur Blutspende auf.

Gerade nach den Feiertagen und zum Jahresbeginn ist die Versorgung mit Blutkonserven besonders wichtig, da viele Operationen und medizinische Behandlungen auf eine gesicherte Blutversorgung angewiesen sind.

Vor dem Hintergrund des demographischen Wandels wird der Druck auf eine konstante Versorgung mit überlebenswichtigen Blutkonserven auch im kommenden Jahr voraussichtlich weiter steigen, berichtet BRK-Kreisgeschäftsführer Klaus Zimmermann.

Hinzu kommt, dass aktuell sowie zu Beginn des Jahres viele amtierende Spenderinnen und Spender urlaubsbedingt oder über die gesamte, kalte Jahreszeit hinweg aus gesundheitlichen Gründen verhindert sind.

Derzeit spenden in Bayern ca. 5% der Bevölkerung Blut. Bundesweit sind es lediglich rund 3%. Das große Ziel im kommenden Jahr muss sein, diese große Verantwortung auf mehr Schultern zu verteilen, appelliert Klaus Zimmermann. Je größer die Basis, desto mehr demographische und saisonale Ausfälle können über das Jahr hinweg kompensiert werden.

Auch haben Sie im Landkreis Neumarkt die Möglichkeit, sich als Blutspender zwischen 18 und 45 Jahren auf allen Terminen des Blutspendedienstes des Bayerischen Roten Kreuzes als Stammzellspender registrieren zu lassen.
Eine entsprechende Reservierung im Vorfeld ist erforderlich.

Alle aktuellen Termine des laufenden Monats, eventuelle Änderungen sowie Informationen rund um das Thema Blutspende sind kostenfrei unter 0800 11 949 11 (Mo-Do 8.00 bis 17.00 Uhr, Fr 8.00 bis 16.00 Uhr) oder unter www.blutspendedienst.com tagesaktuell abrufbar. Facebook & Instagram: @blutspendebayern.

Mittwoch, 14.01.2026
Schulstraße 6, 92358 Seubersdorf
Bitte Termin reservieren:
www.blutspendedienst.com/seubersdorf

Donnerstag, 29.01.2026
Schulstraße 5, 92364 Deining
Bitte Termin reservieren:
www.blutspendedienst.com/deining



BUND NATURSCHUTZ

VERANSTALTUNGEN DES BUND NATURSCHUTZ IM FEBRUAR 2026:

Mo 26.01.2026, 19 – 21 Uhr: „Artenschutz braucht Artenkenntnis“ mit Dr. Judith Bieberich, Ort: Ev. Zentrum in Neumarkt, BN OG-NM + Kath. Erwachsenenbildung + Evangelisches Bildungswerk + LBV, Eintritt frei

So 01.02.2026, 10 – 11:30 Uhr: „Natur im Winter – Der Ludwigskanal: eine wertvolle Grünachse“, Naturerlebnis der OG Neumarkt mit Daniela Gabler, TP: Parkplatz Freystädter Straße, Neumarkt

Mi 11.02.2026, 19 – 21 Uhr: Workshop „Sanfte und wohlschmeckende Heilmittel“
Der Workshop mit Christine Garibasch findet bei der Lebenshilfe Neumarkt statt, Lährer Weg 109. Zusätzliche Infos: www.wildwerds.de, Anmeldung unter: wildwerds@gmail.com, Beitrag für Kurs + Material + Skript + Produkte zum Mitnehmen: 38 €

So 15.02.2026, 11 – 17 Uhr: Saatgut-Flohmarkt, Bürgerhaus Pölling, OG Mühlhausen gibt selbstgewonnenes Saatgut von über 200 alten Sorten Tomaten und Paprika gegen Spende ab

Di 24.02.2026, 19 – 21 Uhr: „Erneuerbare Energien – Eine Reise um die Welt“ mit Kathrin Kimmich, Klimaschutzreferentin im LRA NM, Ort: Großer Saal, Landratsamt NM, Eintritt frei

Do 26.02.2026, 19 – 21 Uhr: „Schöpfung … bewahren – mehr als 10 Jahre nach Laudato si: Eine Zeitenwende für die Kirche?“ mit Prof. Dr. Hubert Weiger, Ehrenvorsitzender BN, Ort: N.N., BN OG-NM + Kath. Erwachsenenbildung + Evangelisches Bildunswerk, Eintritt frei

Bezirk Oberpfalz

Beratungs- und Informationsstunden der Sozialverwaltung des Bezirks Oberpfalz

im Landratsamt Neumarkt i.d.Opf.
Nürnberger Str. 1,

Konferenzraum 2

jeweils am

13. Januar, 27.Januar
10. Februar
03. März, 17. März
27. März
2026

jeweils von 10.00 bis 15.00 Uhr
(Änderungen vorbehalten).

Neutrale und kostenlose Erstberatung (keine Rechtsberatung, keine Vorab-Berechnungen) zu Fragen zur

- Finanzierung stationärer Hilfe zur Pflege + Ambulanter Hilfe zur Pflege
- Eingliederungshilfe für behinderte Menschen
- Antragstellung
- Unterhaltspflicht (allgemeines)

Beratung erfolgt nach vorheriger Terminvereinbarung:

Beraterin – Frau Sabine Melzl : 0941 / 9100 – 2113
Terminkoordination: 0941 / 9100 – 2152
E-Mail: beratungsstelle@bezirk-oberpfalz.de



Nachruf

Die Gemeinde Seubersdorf i.d.OPf. trauert um

Herrn Xaver Kipfstuhl

* 28. Juli 1941 + 02. Januar 2026

Die Gemeinde Seubersdorf i.d.OPf. wird dem Verstorbenen in Dankbarkeit für seine langjährige Tätigkeit als Feldgeschworener stets ein ehrendes Gedenken bewahren. Unser tiefes Mitgefühl gilt seiner Familie.

Gemeinde Seubersdorf i.d.OPf., im Januar 2026

Andreas Steiner
Erster Bürgermeister

Gemeinderat
und Bedienstete



CSU JB JUNGE BÜRGER

Wahlinfoveranstaltungen

18.01.2026	Wissing	Alte Schule
19.01.2026	Daßwang	Schützenhaus
22.01.2026	Batzhausen	Gasthaus Diepold
26.01.2026	Krappenhofen	Gasthaus Riel
27.01.2026	Ittelhofen	Gasthaus Thumann
29.01.2026	Freihausen	Gasthaus Mödl
04.02.2026	Schnufenhofen	Dorfhaus
05.02.2026	Eichenhofen	Dorfhaus
11.02.2026	Seubersdorf	Sportheim

KOMMUNALWAHL
8. MÄRZ

SPD Soziale Politik für Dich.

PARTEILOS



WAHLVERANSTALTUNGEN

Gemeinderatswahl 2026

Dienstag	27.Januar	19:00 Uhr	Schnufenhofen	Dorfhaus
Donnerstag	29.Januar	19:00 Uhr	Batzhausen	Gasthaus zur Eisenbahn
Freitag	30.Januar	15:00 Uhr	Seubersdorf	Bäckerei Liedl
Sonntag	01. Februar	18:00 Uhr	Freihausen	Gasthaus Mödl
Montag	02. Februar	19:00 Uhr	Daßwang	Schützenhaus
Dienstag	03. Februar	19:00 Uhr	Ittelhofen	Gasthaus Thumann
Donnerstag	05. Februar	19:00 Uhr	Wissing	Schulhaus
Sonntag	08. Februar	10:00 Uhr	Krappenhofen	Gasthaus Riel
Sonntag	08. Februar	18:00 Uhr	Seubersdorf	Sportheim



VERANSTALTUNGSKALENDER 2026
der Gemeinde Seubersdorf i.d.OPf. (ohne Gewähr)

JANUAR

2026, Uhrzeit	Ort	Art der Veranstaltung
10. 19.00 Uhr	Schnufenhofen	Eröffnungsball Katzenfliacha Schnuhof e.V.
10. 19.00 Uhr	Wissing	FF Wissing JHV
10.		Unternehmergemeinschaft Jahresessen
14.	Aula Schule Seubersdorf	Blutspende BRK
14. 13.30 Uhr	Bürgersaal	Seniorenkreis Neujahrsempfang
15. ab 12.00 Uhr	Rathausvorplatz	Wochenmarkt, Sachschliktopf, Familie Faultier
15. 19.00 Uhr	Bürgersaal	Gemeinderatssitzung
17. 19.45 Uhr	Freihausen	FF Freihausen, JHV
17.	Sportheim	FF Seubersdorf Spritzenball
18. 19.00 Uhr	Wissing, Dorfhaus	CSU Wahlveranstaltung
19. 19.00 Uhr	Daßwang, Schützenhaus	CSU Wahlveranstaltung
20. 19.00 Uhr	Bürgersaal	OGV Seubersdorf Neujahrsempfang mit Neuwahlen
21. 18.00 Uhr	Vereinsraum unterhalb Bücherei	Frauenkreis, Spieleabend
22. 19.00 Uhr	Batzhausen, Gashaus Diepold	CSU Wahlveranstaltung
22. 19.00 Uhr	Bürgersaal	Krankenpflegeverein Seubersdorf JHV mit Neuwahlen
23. 19.00 Uhr	Daßwang	Faschingsball, Daßwanger Vereine
24. 15.00 Uhr	Seubersdorf, Turnhalle	Jugendbürgerversammlung
24. 14.00 Uhr	Schnufenhofen, Dorfhaus	Kinderfasching
25.	Daßwang	Kinderfasching DJK Daßwang

JANUAR

26.	19.00 Uhr	Krappenhofen, Gasthaus Riel	CSU Wahlveranstaltung
26.	19.00 Uhr	Seubersdorf, Sportheim	Freie Wähler, Wahlveranstaltung
27.	19.00 Uhr	Ittelhofen, Gasthaus Thumann	CSU Wahlveranstaltung
27.	19.00 Uhr	Schnufenhofen Dorfhaus	SPD/Parteilos Wahlveranstaltung
28.	08.30 Uhr	unterhalb der Bücherei	Seniorenkreis Frühstück
28.	19.00 Uhr	Bücherei Seubersdorf	Bücherei liest drinnen
29.	19.00 Uhr	Freihausen, Gasthaus Mödl	CSU Wahlveranstaltung
29.	19.00 Uhr	Wissing, Schule	Freie Wähler, Wahlveranstaltung
29.	19.00 Uhr	Batzhausen, Gasthaus zur Eisenbahn	SPD/Parteilos Wahlveranstaltung
29.	ab 12.00 Uhr	Rathausvorplatz	Wochenmarkt, toskanischer Eintopf Ribollita, Familie Faultier
30.	19.00 Uhr	Batzhausen, Diepold/Schwarz	Freie Wähler, Wahlveranstaltung
30.	15.00 Uhr	Seubersdorf, Bäckerei Liedl	SPD/Parteilos Wahlveranstaltung
31.			OGV Daßwang JHV

FEBRUAR

2026, Uhrzeit		Ort	Art der Veranstaltung
01.	18.00 Uhr	Freihausen , Gasthaus Mödl	SPD/Parteilos Wahlveranstaltung
01.	19.00 Uhr	Schnufenhofen, Dorfhaus	Freie Wähler, Wahlveranstaltung
02.	19.00 Uhr	Daßwang Schützenhaus	SPD/Parteilos Wahlveranstaltung
03.	19.00 Uhr	Ittelhofen, Gasthaus Thumann	SPD/Parteilos Wahlveranstaltung
04.	19.00 Uhr	Schnufenhofen, Dorfhaus	CSU Wahlveranstaltung
04.	19.00 Uhr	Daßwang, Schützenhaus	Freie Wähler, Wahlveranstaltung
04.	18.30 Uhr	Bürgersaal	Frauenbund Seubersdorf, Bilder und Reisebericht über Bhutan Karl Solfrank
05.	19.00 Uhr	Eichenhofen, Dorfhaus	CSU Wahlveranstaltung
05.	19.00 Uhr	Ittelhofen, Gasthaus Thumann	Freie Wähler, Wahlveranstaltung
05.	19.00 Uhr	Wissing, Schulhaus	SPD/Parteilos Wahlveranstaltung
07.	20.00 Uhr	Sportheim Seubersdorf	SV Eintracht Seubersdorf Sportlerball
07.		Wissing Dorfhaus	Oldie Party
07.		Ittelhofen	FF Ittelhofen JHV
08.	10.00 Uhr	Krappenhofen, Gasthaus Riel	SPD/Parteilos Wahlveranstaltung
08.	18.00 Uhr	Seubersdorf, Sportheim	SPD/Parteilos Wahlveranstaltung
08.			SRK Waldkirchen JHV
09.	19.00 Uhr	Krappenhofen, Gasthaus Riel	Freie Wähler, Wahlveranstaltung
11.	19.00 Uhr	Seubersdorf, Sportheim	CSU, Wahlveranstaltung
11.	13.30 Uhr	unterhalb der Bücherei	Seniorenkreis Fasching
12.	ab 11.30 Uhr	Rathausvorplatz	Wochenmarkt, CSU Pizza Verkauf
14.	14.00 Uhr	Sportheim Seubersdorf	SV Eintracht Seubersdorf Kinderfasching
15.	14.00 Uhr	Schnufenhofen	Faschingszug Schnufenhofen
16.	19.00 Uhr	Bürgersaal	Frauenbund Seubersdorf, Faschingsgaudi
17.	14.30 Uhr	Schnufenhofen	Faschingsverein Katzenfliacha e.V. Kehraus
17.		Batzhausen Tennisheim	Apres Ski Party Tennisabteilung
20.		Wertstoffhof	Problemmüllsammlung
22.		Sportheim Seubersdorf	SPD Seniorennachmittag
25.	08.30 Uhr	unterhalb der Bücherei	Seniorenkreis Frühstück
26.	19.00 Uhr	Bürgersaal	Gemeinderatssitzung
27.		Vereinsraum unterhalb der Bücherei	Frauenbund Seubersdorf, Filmabend
27.		Ittelhofen	OGV Ittelhofen, JHV
28.	19.30 Uhr	Daßwang	FF Daßwang, JHV mit Neuwahlen
28.		Seubersdorf Turnhalle	Basarteam, Kleider und Spielzeugbasar
28.		Batzhausen, Sportheim	ASV Batzhausen, Watt-Turnier

FEBRUAR AUSGABE

Anzeigenschluss: **Mittwoch, 25. Januar**
Erscheinungstermin: **Samstag, 07. Februar**





ANZEIGENPREISE

	schwarz/weiß	farbig
1/1 Seite 187x265mm	**100,-€**	**200,-€**
1/2 Seite 187x130mm oder 90x265mm	**70,-€**	**125,-€**
1/3 Seite 187x85mm oder 90x178mm	**60,-€**	**100,-€**
1/4 Seite 187x65mm oder 90x130mm	**50,-€**	**90,-€**
1/6 Seite 90x90mm	**40,-€**	**75,-€**
1/8 Seite 90x65mm	**30,-€**	**60,-€**
Kleinanzeige:	**10,-€**	

vorgenannte Preise zuzügl. MwSt. und evtl. anfallender Satzkosten

Anzeigenannahme:

SemmlerDruck OHG, Bergstraße 23a, 92358 Daßwang
Mail: sv@semmlerdruck.de
Tel. (0 94 97) 94 97 76

Treffpunkt Bücherei

Lesen - Reden - Leute treffen

Kath. Öffentliche Bücherei
der Gemeinde Seubersdorf

Mitglieder des Bücherei-Teams stellen Lieblingsbücher vor

am **Mittwoch, 28. Januar 2026**
um 19 Uhr
in der Bücherei Seubersdorf

Für Getränke und Häppchen ist gesorgt.

Der Eintritt ist frei.

Öffnungszeiten

Montag, Mittwoch, Freitag 15-17 Uhr
Dienstag 10-12 Uhr
Donnerstag 14-18 Uhr, wenn Wochenmarkt
Sonntag 10:45-11:45 Uhr
An Feiertagen geschlossen

Kontakte

Telefonnummer: 09497/94 98 782
e-Mail: kath-buecherei-seubersdorf@t-online.de
Bestand: www.biblino.de/seubersdorf
Onleihe: leo-nord.onleihe.de



Katholische Öffentliche Bücherei
Schulstraße 1 92358 Seubersdorf Januar 2026

IMPRESSUM:

Mitteilungsblatt der Gemeinde Seubersdorf

Herausgeber: Gemeinde Seubersdorf
vertreten durch den 1. Bürgermeister Andreas Steiner

Verantwortlich für den amtlichen Teil:
Gemeindeverwaltung Seubersdorf

Verantwortlich für Anzeigen-Annahme:
Semmler Druck OHG, Tel. 09497 / 94 97 76, sv@semmlerdruck.de

Auflage: 2.200 Exemplare

Druck: Semmler Druck OHG
Bergstraße 23a · 92358 Daßwang
Tel. 09497 / 90 21 22 · E-Mail: info@semmlerdruck.de

ÖFFNUNGSZEITEN DES RATHAUSES

Schulstraße 4 · 92358 Seubersdorf
E-Mail: info@seubersdorf.de Internet: www.seubersdorf.de

Mo., Mi. u. Fr.	08.00 bis 12.00 Uhr
Dienstag	07.30 bis 12.00 Uhr
Donnerstag	14.00 bis 18.00 Uhr

und täglich nach Vereinbarung

RUFNUMMERN DER GEMEINDE

Rathaus	Tel. 09497 / 941 96-0
	Fax 09497 / 941 96-20
Bauhof	Tel. 09497 / 63 27
Schule Seubersd.	Tel. 09497 / 3 45
Kiga St. Georg	Tel. 09497 / 4 44
Kiga Haus Johannes Batzhausen	Tel. 09497 / 14 90
Montessori Kinderhaus Wissing	Tel. 09497 / 949 61 80
Nachbarschaftshilfe	Tel. 0171 / 777 18 00

WASSERWARTE:

Gemeinde Seubersdorf Klemens Mayer
Tel. 0160 / 96 93 81 02
Zweckverband Berching-Ittelhofener Gruppe
Tel. 0172 / 8 16 99 44
Eichlberger Gruppe Tel. 0160 / 3 68 51 48
Zweckverband der Wasserversorgungsgruppe Laber-Naab
Tel. 09493 / 94 14-0

KLÄRWÄRTER:

Thomas Lang Tel. 09497 / 13 55

DEPONIEWÄRTER:

Georg Nutz Tel. 0 94 97/8 73
Franz Spangler Tel. 0 94 97/14 21

DEPONIE WALDHAUSEN:

13.00 - 17.00 Uhr, und nach telefonischer Vereinbarung

WERTSTOFFHOF SEUBERSDORF

01. April - 30. September
Mittwoch 18.00 – 20.00 Uhr
Samstag 09.00 – 12.00 Uhr

01. Oktober - 30. März
Mittwoch 15.00 – 17.00 Uhr
Samstag 09.00 – 12.00 Uhr

RUFBUS NUMMER 588: Tel. 0800 / 6 06 56 00

NÄCHSTE ABFUHR PAPIERTONNEN:

OT Seubersdorf, Batzhausen, Frischgrün, Klingelmühle, Krappenhofen (südl. der Bahnlinie), Waldhausen, Willmannsdorf **21.01.**

OT Daßwang, Eichenhofen, Freihausen, Gastelshof, Haag, Ittelhofen, Krappenhofen, (nördl. der Bahnlinie), Neuhausen, Riedhof, Schnufenhofen, Wachtlhof, Waldkirchen, Winn, Wissing **13.01.**

NÄCHSTE ABFUHR GELBER SACK:

Seubersdorf, Krappenhofen, Neuhausen, Batzhausen, Waldhausen, Frischgrün, Klingelmühle, Daßwang, Willmannsdorf, Eichenhofen, Gastelshof, Haag, Ittelhofen, Freihausen, Waldkirchen, Riedhof, Schnufenhofen
12.01. · 26.01. · 09.02.

Wissing, Wachtlhof, Winn **05.01. · 19.01. · 02.02.**

HOLZAMMER est.1949
plastic • paint • passion

Wir, die **HOLZAMMER Gruppe** mit Stammsitz in Sengenthal bei Neumarkt sind mit unseren 200 Mitarbeitern seit 75 Jahren einer der wichtigsten Anbieter für Einzel- und Komplettkomponenten mit Schwerpunkt **Medizintechnik**.

Suche!

- Abteilungsleiter Lackierung*
- Mitarbeiter Qualitätssicherung*
- Lagerfachkraft*
- Produktionsmitarbeiter*
- Rüsthelfer Spritzguss*
- Kunststoffformgeber*
- CNC-Fräser Formenbau*

* (m/w/d)



Wir suchen dich - ab sofort

Fenstermonteur (m/w/d)

in Teilzeit oder Vollzeit

für Fenstermontage, Reparaturaufträge, Servicefahrten und Wartungsarbeiten (Fenster, Türen, Rollo)

Dein Profil:
- handwerkliches Geschick & Organisationstalent
- selbstständiges und zuverlässiges Arbeiten
- Grundkenntnisse in Deutsch
- Führerschein Klasse B

Das bieten wir:
- flexible Arbeitszeiten
- faire Bezahlung und Sozialleistungen
- regionales Einsatzgebiet
- Werkstattwagen
- langfristige Perspektiven und Entwicklungsmöglichkeiten

SB Fenster & Haustüren
Fliegengitter | Sonnenschutz | Rollantriebe | Terrassenüberdachungen

Sende deine Bewerbung an:
info@schreinerei-ja.de
Telefon: 09497 94 95 50
Kemnather Str. 7
92358 Wissing

www.schreinerei-ja.de

