MITTEILUNGSBLATT

GEMEINDE SEUBERSDORF i.d.OPf.

SEITE 10
Ehrung der Feldgeschworenen - 25 Jahre im Dienst

SEITE 16-17
Kommunion & Firmung in der Gemeinde

SEITE 20
FF Krappenhofen 90-Jahr-Jubiläum



Bild: Vera Gabler

90-jähriges Feuerwehrjubiläum Krappenhofen - Seite 8

JUNI 2025

Ausgabe Nr. 245

21. Jahrgang

seubersdorf.de

Seubersdorf in der Oberpfalz

@gemeinde_seubersdorf_idopf

Heimat Info

Scan mich

150 JAHRE FFW BATZHAUSEN

13.-15. JUNI 2025



FREITAG, 13. Juni 2025

21.00 Uhr	Party mit DJ Tonic von BAYERN 3

SAMSTAG, 14. Juni 2025

17.00 Uhr	Standkonzert an der Stockbahn
18.15 Uhr	Totengedenken am Kriegerdenkmal
19.00 Uhr	Bieranstich und Stimmung mit „Ö'ha“

SONNTAG, 15. Juni 2025

06.00 Uhr	Weckruf
07.00 Uhr	Abholung Festdamen und Patenverein am Gerätehaus
08.00 Uhr	Weißwurstfrühstück im Festzelt
09.30 Uhr	Festgottesdienst im Festzelt
10.30 Uhr	Frühschoppen und Mittagstisch mit der Seubersdorfer Blasmusik
13.30 Uhr	Aufstellung zum Festzug
14.00 Uhr	Großer Festzug
15.00 Uhr	Stimmung mit Donnaweda

SEUBERSDORFER BLASMUSIX

donnaweda
DIE BAYERISCHE PARTYBAND

An allen Tagen Barbetrieb und freier Eintritt

Weitere Infos zum Fest unter

VORWORT DES BÜRGERMEISTERS

LIEBE MITBÜRGERINNEN UND MITBÜRGER,
im diesjährigen Mai konnten wir in der Gemeinde das 90-jährige Jubiläum der Freiwilligen Feuerwehr Krappenhofen feiern. Gemeinsam mit den Patenvereinen Seubersdorf und Eichenhofen und sehr vielen Gästen aus unseren Dörfern und aus der Region, wurde drei Tage lang ein rauschendes Fest gefeiert. Die Gemeinde gratuliert der Feuerwehr Krappenhofen herzlich zu diesem sehr gelungenen Jubiläum. Es wurde uns wieder eindrucksvoll bewiesen, was möglich ist, wenn ein Dorf mit knapp über hundert Einwohner fest zusammenhält und miteinander anpackt!

Die Freiwillige Feuerwehr Seubersdorf war nicht nur stark in Krappenhofen vertreten, sondern sie konnte außerdem erfolgreich ihr neues Löschfahrzeug LF 20 einweihen. Nach dem Segen unseres Pfarrers Peter Gräff wünschen wir den Feuerwehrkameraden stets eine sichere Fahrt und Einsätze mit gutem Verlauf. Eine weitere große Einweihung hat in Batzhausen stattgefunden. Die Dorferneuerung Batzhausen ist so gut wie abgeschlossen und wurde mit einem Kinder- und Familienfest der Vereine feierlich eingeweiht. Insgesamt wurden vier große Maßnahmen in Batzhausen umgesetzt und rund 1,5 Millionen Euro investiert. Vom Amt für ländlichen Entwicklung erhalten wird rund 800.000€ Förderung. Danke an alle Personen, die zum Gelingen dieser Dorferneuerung beigetragen haben!

Liebe Bürgerinnen und Bürger dieses Jahr saniert die Gemeinde drei Straßen. Der erste Abschnitt zwischen Gsöllnhof und Waldkirchen ist bereits abgeschlossen und mit dem nächsten Abschnitt zwischen Waldkirchen und Ittelhofen wurde begonnen. Bisher funktioniert die Zusammenarbeit sehr gut.

Eine große und lang vorbereitete Infrastrukturmaßnahme wird nun ab Juli 2025 umgesetzt: Der Ausbau des Glasfasernetzes in der Gemeinde Seubersdorf durch die Laber-Naab-Infrastruktur. Dazu wird es am 14. Juli eine große Informationsveranstaltung in der Turnhalle in Seubersdorf geben, zu der Sie herzlich eingeladen sind. Der Ausbau des Glasfasernetzes in der Gemeinde ist ein sehr wichtiger Meilenstein, um unsere Gemeinde auch weiterhin fit für die Zukunft zu halten.

Vom 13. – 15. Juni feiert die Feuerwehr Batzhausen ihr 150-jähriges Jubiläum und lädt die ganze Gemeinde herzlich zum Mitfeiern ein! Ihnen allen einen guten Juni und schöne Pfingstferien! Ich bin sehr gerne ihr Bürgermeister!

Herzlichst Ihr

A. Steiner

Andreas Steiner
Erster Bürgermeister



GEMEINDE **SEUBERSDORF** i.d.OPf.

Bürgermeistersprechstunde

bei Bürgermeister Andreas Steiner

Die Bürgersprechstunde findet jeden Donnerstag von 16:00 bis 18:00 Uhr im Rathaus Seubersdorf statt.

Wir bitten um vorherige Anmeldung unter Angabe des Anliegens – telefonisch unter 09497 / 941960 oder per E-Mail an thumann.karin@seubersdorf.de

ÖFFENTLICHE GEMEINDERATSSITZUNG

GEMEINDE SEUBERSDORF I.D.OPF. VOM 15. MAI 2025
- BESCHLUSSPROTOKOLL -

Siehe auch
-> Beschlussprotokoll im Internet unter www.seubersdorf.de dort unter „Ratsinformationssystem“
sowie die
-> Berichtserstattungen in den Tageszeitungen „MZ“, „NZ“ und „NN“

1. ANERKENNUNG DER NIEDERSCHRIFT zur 56. Sitzung des Gemeinderates vom 10.04.2025, Bekanntgabe der Beschlüsse aus nichtöffentlicher Sitzung (Art. 52 Abs. 3 GO)

Sachverhalt
Aus der nichtöffentlichen Gemeinderatssitzung vom 10.04.2025 gab es folgende Bekanntgabe:
- Der Gemeinderat stimmte im Rahmen der geologischen Voruntersuchung (Baugrunduntersuchung) zur Erneuerung der Bahnüberführungsbrücke in Batzhausen der Kostenüberschreitung von 11.283,88 € zu.

Beschluss
Der Gemeinderat erhebt gegen die Niederschrift der 56. Gemeinderatssitzung vom 10.04.2025 keine Einwendungen und erkennt diese in der vorliegenden Fassung an.

Abstimmungsergebnis: 13 : 0

2. BAUANTRÄGE

2.1. BAUVORHABEN: Erdauffüllung mit Material aus FlNr. 319, Gem. Wissing, Daßwanger Weg Auffüllort: Grundstück FlNr. 375, Gem. Schnufenhofen, 92358 Seubersdorf i.d.OPf.

Beschluss
Der Gemeinderat stimmt dem Antrag auf Baugenehmigung zu und erteilt das gemeindliche Einvernehmen nach § 36 BauGB.

Abstimmungsergebnis: 13 : 0

Abstimmungsbemerkung: GR Hengl war wegen persönlicher Beteiligung nach Art. 49 Abs. 1 Satz 1 GO von der Beratung und Beschlussfassung ausgeschlossen und befand sich zu diesem Tagesordnungspunkt im Zuhörerbereich.

2.2. BAUVORHABEN: Sanierung und Aufstockung eines Zweifamilienhauses Bauort: FlNr. 18, Gem. Batzhausen, Mantlacher Weg 5, Batzhausen, 92358 Seubersdorf i.d.OPf.

Beschluss
Der Gemeinderat stimmt dem Antrag auf Baugenehmigung zu und erteilt das gemeindliche Einvernehmen nach § 36 BauGB.

Abstimmungsergebnis: 14 : 0

2.3. BAUVORHABEN: Errichtung eines Einfamilienwohnhauses mit Garage; Bauort: FlNr. 1122/4 und 1122/5, Gem. Ittelhofen, Zimmererstraße 2a, Freihausen, 92358 Seubersdorf i.d.OPf.

Beschluss
Der Gemeinderat stimmt dem Antrag auf Baugenehmigung zu und erteilt das gemeindliche Einvernehmen nach § 36 BauGB.

Abstimmungsergebnis: 13 : 0

Abstimmungsbemerkung: GR Bogner war wegen persönlicher Beteiligung nach Art. 49 Abs. 1 Satz 1 GO von der Beratung und Beschlussfassung ausgeschlossen und befand sich zu diesem Tagesordnungspunkt im Zuhörerbereich.

3. KLIMASCHUTZMANAGEMENT; Aufhebung und Nicht-Realisierung der Erstellung eines Klimaanpassungskonzeptes

Beschluss
Der Gemeinderat beschließt die Aufhebung und Nicht-Realisierung der Erstellung eines Klimaanpassungskonzeptes durch die REGINA GmbH, Dr.-Grundler-Straße 5a, 92318 Neumarkt i.d.OPf.

Abstimmungsergebnis: 14 : 0

4. BERICHT DES BÜRGERMEISTERS UND ANFRAGEN

Sachverhalt
Die nächste Gemeinderatssitzung findet am Donnerstag, den 26.06.2025, um 19:00 Uhr, im Bürgersaal des Rathausvorplatzes statt.

Die Gemeinde Seubersdorf i.d.OPf. modernisiert ihre Verwaltungsprozesse weiter und digitalisiert nun ihr Zählersystem der gemeindeeigenen Wasserversorgung. Als Startschuss werden aktuell in Batzhausen und Waldhausen rund 450 Wasserzähler gewechselt und in diesem Zug digitalisiert. Die weiteren Ortschaften sollen Schritt für Schritt folgen. Dies hat mehrere Vorteile: nach Zählertausch läuft die Ablesung der Zählerstände künftig automatisiert, die Ablesungen werden sofort in die Finanzsoftware der Verwaltung eingebunden, die Zähler können ausgelesen werden und eine genaue Verbrauchsnachverfolgung bei Rohrbrüchen etc. ist möglich.

Der Glasfaserausbau im Gemeindegebiet Seubersdorf i.d.OPf. mit der Laber-Naab Infrastruktur GmbH (LNI) beginnt nun schon im III. Quartal 2025 mit den Erdarbeiten.
Diese Woche hat die Verwaltung die Planentwürfe zur Prüfung und Überarbeitung erhalten. In der Gemeinderatssitzung im Juni 2025 soll darüber Beschluss gefasst werden.
Eine Informationsveranstaltung zum Glasfaserausbau für alle Bürgerinnen und Bürger wird im Juni 2025 in der Turnhalle der Grund- und Mittelschule Seubersdorf i.d.OPf. stattfinden, genaue Daten zum Ablauf etc. folgen.

Zu folgenden Veranstaltungen ergeht herzliche Einladung:
- 17.05.2025 Kreisjugendkonzert der Nordbayerischen Bläserjugend in der Turnhalle der Grund- und Mittelschule Seubersdorf i.d.OPf.
- 23.05. - 25.05.2025 - 90-jähriges Gründungsfest der Freiwilligen Feuerwehr Krappenhofen
- 13.06. - 15.06.2025 - 150-jähriges Gründungsfest der Freiwilligen Feuerwehr Batzhausen
- 28.06. - 29.06.2025 - 60-jähriges Gründungsfest des Schützenvereins Steinadler Daßwang

VON **5.30-24 UHR, 365 TAGE**
IM JAHR DURCHGEHEND



EASYFIT
formt & strafft
deine Figur
effektiv!
& schützt Rücken und Gelenke

SCHNUPPER-ANGEBOT:
5 WOCHEN
EFFEKTIVES FASZIEN & FIGUR TRAINING

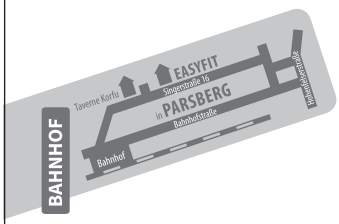

FITNESS & X´UNDHEIT IST LEICHT
09492-6282
www.easyfit-parsberg.de
easyfit Fitness, X´undheit leicht

Ford
Ihr Ford-Partner in der Region
Autohaus Pollinger Hemau 09491/94080
Wir stellen ein:
Kfz-Mechatroniker/in (m/w/d)
www.autohaus-pollinger.de





GLAS Götz
Besuchen Sie gerne unsere Ausstellung
Alois-Senefelder-Straße 35
92318 Neumarkt-Stauf
Telefon: 09181/6986088
Mail: info@glas-goetz.de



ES GIBT VIELE WEGE
zum Glück
Einer davon führt direkt
ZUM BÄCKER!

Der Strobl Beck
Brot- und Feinbäckerei
Inh.: Stefan März · Hauptstr. 24 · Batzhausen · Tel. 09497/278

Einladung zur Kunstausstellung

Anton Schmaußer

in der Bücherei Seubersdorf

Eröffnung:

Freitag
11.7.2025 / 18:30





Besichtigung:

bis Sonntag 7.9.2025
während der Öffnungszeiten
der Bücherei Seubersdorf

Eintritt frei

Adelburg

Historie - neueste Erkenntnisse

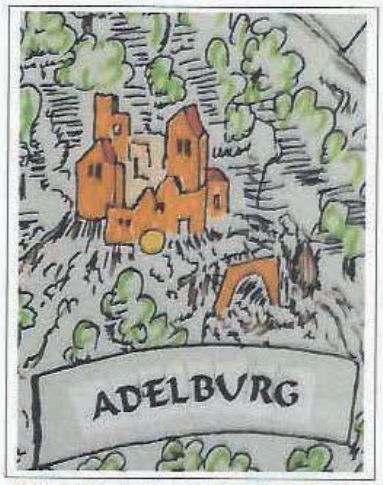

Bild, aus der Karte von Christoph Vogel 1599

Vortrag von
Herrn Manfred Melzl

Wann? **am Freitag**
18.7.2025
18:30 Uhr

Wo? **im Bürgersaal**
Seubersdorf

Eintritt frei

FÜR ALLE FRAUEN IN UNSERER GEMEINDE

Wir bieten Raum zum Gespräch über Wünsche
und Ideen für eine lebendige Gemeinde!
Wer mitgestalten will, muss mitreden!
Wir wollen zuhören.

KOMM VORBEI!

Am Mittwoch
09.07.2025
Um 19:30 Uhr
Im Bürgersaal
In Seubersdorf

ACHTUNG! DEIN ABEND-TERMIN!



KERSTIN, STEFFI, JULIA UND ANDREA
FREUEN SICH AUF EUER KOMMEN!

Herzlich eingeladen sind alle Frauen jeden Alters
und aller Ortsteile der Gemeinde Seubersdorf

Für Fragen und Anliegen melde dich gerne per Mail:
Gleichstellung.seubersdorf@web.de
Kerstin Weidinger

GLEICHSTELLUNG
LANDKREIS NEUMARKT

VON DER GEMEINDE

DIE GEMEINDE GRATULIERTE IM MAI 2025

85. GEBURTSTAG

Adolf König,
Triftweg, Seubersdorf

Babara Waffler,
Am Kirchberg, Freihausen



Barbara Waffler
Freihausen

90. GEBURTSTAG

Mathilde Vögerl,
Jakobiweg, Ittelhofen

95. GEBURTSTAG

Engelberta Fischer,
Bahnhofstraße, Seubersdorf



Mathilde Vögerl
Ittelhofen

GOLDENE HOCHZEIT

Theresia und Josef Harfolk,
Schmidgasse, Schnufenhofen

Regina und Josef Betz,
Winn, Daßwang

Roswitha und Georg Ziegaus,
Kemnather Straße, Wissing

Anna und Johann Seitz,
Am Deichselberg, Daßwang

Gertraud und Gerhard Fritz,
Regensburger Straße,
Seubersdorf

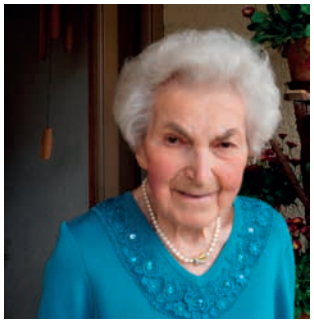

Engelberta Fischer
Seubersdorf

MITTEILUNG VOM STANDESAMT SEUBERSDORF I.D.OPF.

MAI 2025

GEBOREN WURDEN:

Den Eltern **Florian und Andrea Bogner**, geb. Gottschalk, Seubersdorf i.d.OPf., Schlehenweg 24, eine Tochter **Hanna**

Den Eltern **Thomas und Daniela Ehrl** geb. Polster, Krappenhofen, Am Kreuzberg 15, eine Tochter **Emilie Luna**

VERSTORBEN SIND:

Frau **Rosa Karl**, Batzhausen, Zum Bahnhof
mit 88 Jahren

Herr **Josef Paulus**, Batzhausen, Schustergasse
mit 87 Jahren

Herr **Anton Sturm**, Seubersdorf i.d.OPf., Kirchstraße
mit 72 Jahren

GEHEIRATET HABEN:

Herr **Andreas Johannes Gregor Steiner**,
Seubersdorf i.d.OPf., Hochweg, und
Frau **Alisa Schweiger**, Seubersdorf i.d.OPf., Hochweg

Herr **Christian Fornataro**, Batzhausen, Zum Bahnhof und
Frau **Sophie Angela Seelus**, Batzhausen, Zum Bahnhof

Herr **Andreas Eglmeier**, Schnufenhofen, Wissinger Straße, und
Frau **Diana Petrosiute**, Schnufenhofen, Wissinger Straße

Herr **Michael Spangler**, Schnufenhofen, Am Hirschberg, und
Frau **Kathrin Irene Löw**, Schnufenhofen, Am Hirschberg



Alisa Schweiger und Andreas Steiner
Seubersdorf



Sophie Seelus und Christian Fornataro
Batzhausen



Diana Petrosiute und Andreas Eglmeier
Schnufenhofen



Kathrin Löw und Michael Spangler
Schnufenhofen



Jubiläum 60 Jahre

Schützenverein
Steinadler Daßwang

Samstag 28. Juni

15:00 Olympiade der Vereine

19:00 traditionelles Saugrillen der FF

20:00 Preisverleihung der Olympiade und des Preisschießens

20:30 Schützenfest mit Barbetrieb
Hamberger Buam

Sonntag 29. Juni

8:00 Aufstellen der Vereine zum Kirchenzug am Schützenhaus

8:30 Gottesdienst in der Pfarrkirche

10:00 Weißwurstfrühschoppen mit Grußworten und Ehrungen

11:30 Mittagessen

12:30 Festbetrieb mit Unterhaltungsmusik

14:00 Schützenrally, Spiel und Spaß für Alle
Kaffee und Kuchen

Veranstaltungsort: am Schützenhaus

Unser ganzer Stolz:
Die beste
Kfz-Versicherung



Das sind Ihre Vorteile
bei der HUK-COBURG

✓ niedrige Beiträge
✓ Top-Schadenservice
✓ Beratung in Ihrer Nähe

Kommen Sie vorbei.
Wir beraten Sie gerne.

FOCUS MONEY
BESTER KFZ-VERSICHERER
Serviceversicherer
Im Vergleich: 90 % aller Kfz-Versicherer
Ausgabe 36/2024

Vertrauensfrau
Marianne Lobmeier

Am Hirschberg 7
92358 Seubersdorf
Tel. 09497 9495544
Mobil 0178 9082670
marianne.lobmeier@HUKvm.de

HUK

caritas



Der Caritasverband für die Diözese Eichstätt e.V. sucht für sein Seniorenheim St. Anna in Deining mit 63 Heimplätzen zum nächstmöglichen Zeitpunkt

Mitarbeiter für die Küche (w/m/d)
(Teilzeit 20 bis 30 Stunden/Woche)

Weiterhin suchen wir zum nächstmöglichen Zeitpunkt

Mitarbeiter für die Reinigung/Wäscherei (w/m/d)
(Teilzeit 20 Stunden/Woche)

Voraussetzungen für beide Stellen:
- Freude am Umgang mit alten Menschen
- eine positive Einstellung zum Dienst bei einem kirchlichen Träger

Wir bieten Ihnen:
- einen sicheren Arbeitsplatz in einem attraktiven Umfeld
- leistungsgerechte Vergütung nach Tarif AVR
- zusätzliche betriebliche Altersvorsorge
- Möglichkeiten zur Fort- und Weiterbildung
- Schicht- und Feiertagszulagen
- vielfältige Einkaufs-Sonderkonditionen über „corporate benefits“
- Zeitwertkonto

Haben wir Ihr Interesse geweckt?
Dann freuen wir uns auf Ihre Bewerbung an das

Caritas-Seniorenheim St. Anna
Frau Piernikarczyk
Kreuzbergstr. 4, 92364 Deining
Tel. 09184 809934-0
E-Mail: renata.piernikarczyk@caritas-deining.de

caritas

Johanni-Kirchweih
in der PIRKA STUB´N
in Pirkach
vom 20. - 23. Juni 2025

Freitag: ab 11.30 Uhr Kesselfleisch

Samstag: ab 14 Uhr Aufstellen und Weihe des Kirwabaumes

Sonntag: ab 9 Uhr Frühschoppen
ab 11 Uhr **Sau vom Grill**
und traditionelle Kirchweihkarte
ab 17 Uhr traditionelle Kirchweihkarte

Montag: zünftige Nachkirchweih

An allen vier Tagen bieten wir die tradit. Kirchweihkarte an!

Auf Euer Kommen freut sich:
Fam. Schmitt · Tel. 09497 490

EHRUNG DER FELDGESCHWORENEN – 25 JAHRE IM DIENST

Im Rahmen einer Feierstunde am 28. Mai 2025 im Landratsamt Neumarkt i.d.OPf. wurde Herr Franz Xaver Müller aus Batzhausen für seine 25-jährige engagierte Tätigkeit als Feldgeschworener geehrt. Die Auszeichnung erfolgte durch Landrat Willibald Gailler im Auftrag des Bayerischen Staatsministers für Finanzen und Heimat, Albert Füracker, MdL.

Die Gemeinde Seubersdorf bedankt sich herzlich bei Herrn Müller für seinen langjährigen Einsatz und seine Verdienste um das Vermessungswesen in unserer Region.



WEIDENKORBFLECHTEN AM WOCHENMARKT

Beim letzten Wochenmarkt durften wir Herrn Edgar Häber aus Wissing begrüßen. Er hat vor Ort sein handwerkliches Hobby vorgestellt und gezeigt, wie Weidenkörbe in traditioneller Art geflochten werden. Viele Besucherinnen und Besucher blieben stehen und zeigten Interesse an dieser alten Technik.

Wir freuen uns sehr, dass Herr Häber mit seinem Können zur lebendigen Atmosphäre auf dem Markt beigetragen hat. Gelegentlich wird er wieder vorbeischauen und seine Leidenschaft für das Flechthandwerk mit uns teilen.



STRASSENERÖFFNUNG WALDKIRCHEN.

Nach knapp zwei Monaten Komplettsperrung ist die Straße von Gsöllnhof nach Waldkirchen von Bürgermeister Andreas Steiner freigegeben worden.

Zum Treffen waren Markus Ferstl und Ralph Dotzer vom Ingenieurbüro Dotzer, Martin Hajdufi und Theresa Schmidt von der bauausführenden Firma Max Bögl sowie die Gemeinderäte Daniel Götz und Stefan Schmid gekommen.Steiner lobte nicht nur die zügige Arbeit, sondern auch das Verständnis der Bürger für die Umleitung. Dafür habe man nun eine voll ausgebaute Straße auf einer Länge von 614Metern mit Kosten von 250000 Euro ohne Baustelleneinrichtung erstellen können.Ingenieur Ralph Dotzer ergänzte, dass 200 Meter in Vollausbau und 400 Meter mit Einfrästechnik erneuert wurden. Durch die Einfrästechnik habe man viel Geld für die Entsorgung sparen können.„Die schrittweise Sanierung von Straßen ist eine wichtige Aufgabe der Gemeinde, um unsere Infrastruktur auch weiterhin auf einem hohen Niveau zu halten“, sagte Steiner.Als nächste Maßnahme steht ab 26. Mai – für rund vier Monate – die Sanierung der Straße von Waldkirchen nach Ittelhofen an. Dieses Projekt erstreckt sich über eine Länge von 1700Metern. Hier haben vorbereitende Bohrungen ergeben, dass im Waldbereich auf einer Länge von 189 Metern ein Vollausbau notwendig sei. Von der Kurve bis nach Ittelhofen mit Kirchenweg sei wieder ein Teilausbau mit Frästechnik möglich, sagte Markus Ferstl.Die dritte Maßnahme, die heuer noch auf der Agenda der Gemeinde Seubersdorf steht, ist die Sanierung der Gemeindeverbindungsstraße von Krappenhofen nach Kerschhofen – bis zum Weiler Hennenloch. Hier haben Bohrungen ergeben, dass die Verkehrsverbindung auf einer Länge von rund einem Kilometer einem Vollausbau unterzogen werden muss. Innerorts soll die Straße 4,45 Meter breit werden, außerorts 3,10 Meter.



Bild und Text: Vera Gabler

DORFERNEUERUNG BATZHAUSEN

Bei einem großen Dorffest haben die Batzhausener mit Ehrengästen den Abschluss der Dorferneuerung gefeiert. Allen voran gratulierten unter den Ehrengästen nicht nur Bürgemeister Andreas Steiner mit den Gemeinderäten und seinem Vorgänger Eduard Meier, auch Landrat Willibald Gailler und die Bundestagsabgeordnete Susanne Hierl hatten es sich nicht nehmen lassen, zur gelungenen Dorferneuerung zu gratulieren. „Es ist ein Meilenstein bei der erfolgreichen Entwicklung unserer Dörfer" stellte Bürgermeister Steiner bei der Einweihung am Dorfplatz fest, nachdem die Vereine ihre Bewirtungsstände, Anja Maier mit ihrem Team die Kinderspielstationen und die Oldtimerfreunde ihre Traktoren aufgebaut hatten. Auch das Wetter spielte mit und so konnten bei sommerlichen Temperaturen und Sonnenschein nicht nur die Spielgeräte am neuen Dorfplatz von den Kindern in Beschlag genommen werden, die Erwachsenen nahmen sich gerne auch Zeit mit den Ehrengästen Revue passieren zu lassen. So erinnerte Bürgermeister Steiner in seinem Grußwort daran, dass der damalige Bürgermeister Meier 2018 dank der attraktiven Förderbedingungen durch das Amt der ländlichen Entwicklung die Chance ergriffen hatte und im Gemeinderat eine Dorferneuerung für den zweitgrößten Ort der Gemeinderat vorzuschlagen und beschließen zu lassen. Vor knapp sieben Jahren konnten mit dem Landschaftsarchitekten Martin Kölbl und einem Bürgerteam, sowie zahlreichen Abstimmungen vier große Maßnahmen eingereicht werden, die Ende 2020 in Angriff genommen wurden. „In den vergangenen vier Jahren wurde sehr kräftig investiert, nämlich rund 1,5 Millionen Euro, von denen 800 000 Euro als stattliche Fördersumme wieder der Gemeinde zuflossen". Nicht mit eingerechnet, dafür aber um so nennenswerter, lobte das Gemeindeoberhaupt auch die Privatmaßnahmen von Bürgern, die die Fördermöglichkeiten für ihr Eigenheim nutzten und damit zur Schönheit des Dorfes zusätzlich beitrugen. Bei der Aufzählung der Maßnahmen hob er nicht nur die neu gestaltete Bushaltestelle an der Hauptstraße hervor, sondern auch die Umgestaltung des Friedhofsareals mit Schaffung von zusätzlichen Parkplätzen, einer öffentlichen Toilette für Kirchgänger und einen Durchgang zum Kindergarten, was die Parksituation deutlich entschärfte. Die Schaffung einer attraktiven Dorfmitte mit Spielplatz und Stockbahn ließ er genauso nicht unerwähnt, wie den Bau des neuen Dorfstodls am Pirkacher Weg im Umfeld der Wallfahrtskirche. Weil die neu geschaffenen Orte auch Menschen brauchen, die sie nutzen und beleben dankte Bürgermeister Steiner auch denen, die sich um die Pflege und um den Erhalt kümmern. „Batzhausen war wohl noch nie so schön wie heute" gratulierte MdB Susanne Hierl in ihrem Grußwort zu der Steigerung der Lebensqualität. Gleichzeitig stellte sie hervor, dass das Fördergeld vom Bund komme, letztendlich seien es Steuergelder, also unter anderem das Geld von den Batzhausener, die nun davon profitieren können. Auch Landrat Gailler zeigte sich von der Umsetzung und Gestaltung der Maßnahmen beeindruckt und gratulierte der Gemeinde zu der damaligen Entscheidung von Eduard Meier. Pfarrer Peter Gräff griff in einer kurzen Andacht das Thema Veränderung auf, welches das Gesetz des Lebens sei. „Man darf die Zukunft nicht verpassen", dabei dankte er vor allem für das gute Miteinander von Gemeinde und Kirche. Batzhausen habe einen neuen Stellenwert erhalten. Nach dem Segen und dem anschließenden Durchschneiden des roten Bandes konnten die Batzhausener beweisen, dass alle an einem Strang ziehen.

„Ihr habt drei Wirtshäuser, einen Kindergarten, einen Bahnhof, viele Vereine mit zahlreichen Veranstaltungen, einen Bäcker, einen Metzger, ein aktives Kirchenleben, eine starke Feuerwehr, viele kleine und große Firmen und jetzt auch eine Reihe von attraktiven Orten und öffentlichen Plätzen die auch genutzt werden" stellte Bürgermeister Steiner abschließend fest.





Bilder und Text: Vera Gabler

Seubersdorf liest draußen!

Wie im letzten Jahr stellen wir euch auch in diesem Sommer wieder ausgewählte Lektüre für den Urlaub vor.

Genießt einen gemütlichen Abend mit uns auf dem Rathausvorplatz.



Unsere Teammitglieder haben ihre Lieblingsbücher und aktuelle Romane gesichtet und geben an diesem Abend ihre Leseempfehlungen an euch weiter.

Auch für die Kulinarik ist gesorgt...

Freier Eintritt!

Gönnt euch einen entspannten Abend, wir freuen uns auf euren Besuch!



Wann?

Dienstag, 15. Juli 2025

um 19 Uhr

Herzliche Einladung vom Büchereiteam

Christkind gesucht

GEMEINDE
SEUBERSDORF
i.d.OPf.

Werde das Seubersdorfer Christkind!
Du bist zwischen 16 und 30 Jahre alt, liebst die Weihnachtszeit und möchtest Teil ganz besonderer Momente in unserer Gemeinde sein? Dann bewirb dich als Christkind für die festliche Eröffnung des Seubersdorfer Weihnachtsmarktes am 30. November 2025 auf dem Rathausvorplatz – und darüber hinaus!
Als Seubersdorfer Christkind bringst du nicht nur den Weihnachtsmarkt zum Strahlen, sondern besuchst auch soziale Einrichtungen wie Schule und Kindergarten, um dort mit deiner Präsenz für leuchtende Kinderaugen und festliche Stimmung zu sorgen.
Mach mit und bring den Weihnachtszauber in viele Ecken von Seubersdorf!
Bewerbung bis 15. August 2025 an:
✉ info@seubersdorf.de
📍 Mehr Infos gibt's im Rathaus





NEUE ÖFFNUNGSZEITEN

KATHOLISCHE BÜCHEREI WISSING

Liebe Leserinnen und Leser,
ab Juli 2025 ändern wir unsere Öffnungszeiten wie folgt:



Mittwoch von 16 -17 Uhr
Freitag geschlossen
Ihr Büchereiteam

Im August machen wir Ferien, gerne könnt ihr euch davor Medien ausleihen.



Informationsveranstaltung zum

Glasfaserausbau in der Gemeinde Seubersdorf

LANDKREIS NEUMARKT

TAG DER OFFENEN GARTENTÜR 2025

Am 29. Juni 2025 in Woffenbach!

Ist ihnen aufgefallen, dass in Woffenbach das Wort „offen" steckt? Offen, so zeigt sich Woffenbach (Stadt Neumarkt) am **Sonntag, den 29. Juni 2025** beim beliebten **Tag der offenen Gartentür.** Vier Familien und der OGV Woffenbach öffnen ihre Gartentore und gewähren einzigarte Einblicke in ihre Gärten, die mit viel Liebe und Kreativität zu einzigartigen Gartenparadiesen herangewachsen sind.

Im Laufe der Zeit verändern sich Gärten: Altes verschwindet, Neues kommt hinzu. Was bleibt sind unzählige Geschichten! - Geschichten aus Kindertagen, aus der alten Heimat, aus Weimar, Basel und Togo. Sie handeln von Blumensammlerinnen und Rosenliebhabern, von Mamas Lilien, Kronkorken und altem Besteck, von Freunden aus Franken und ausgiebigen Vereinsfeiern. Sie erzählen von harter Arbeit und gemütlichen Plätzen zum Verweilen, von Sonnengenuss und erfrischenden Wasserspielen.

Nutzen Sie den Tag der offenen Gartentür, um mit den Gartenbesitzern ins Gespräch zu kommen, auf Gleichgesinnte zu treffen und neue gestalterische Inspirationen einzufangen.

Der Kreisverband für Gartenbau und Landespflege Neumarkt i.d.OPf. e.V., der OGV Woffenbach und die Gartenbesitzerinnen und –besitzer freuen sich auf Ihren Besuch!

Folgende Gärten sind am Sonntag, 29. Juni 2025 von 10 bis 17 Uhr geöffnet:

- Familie Wohlrath, Schloßstraße 17
- Familie Ostalecki, Am Altenweiher 32
- Familie Wolfrum, Alfred-Bischoff-Straße 15
- Familie Federhofer, Flustraße 25
- Garten der Sinne - Vereinsgarten des OGV Woffenbach, beim BRK Seniorenzentrum, Rittershofer Straße 1 mit Bewirtung durch den Obst- und Gartenbauverein (Kaffee & Kuchen, Gegrilltes & Getränke)

Weitere Informationen rund um den Tag der offenen Gartentür erhalten Sie bei der Kreisfachberatung am Landratsamt Neumarkt i.d.OPf. unter 09181 470-1351 sowie unter folgenden Webseiten: www.gartenbauvereine-neumarkt.de, www.gartenbauvereine-oberpfalz.de, www.gartenbauvereine.org



Vereinsgarten des OGV Woffenbach: Der Garten der Sinne



Garten der Familie Wohlrath



Garten der Familie Federhofer

Fotos: Theresa Linhard, Kreisverband für Gartenbau und Landespflege Neumartk i.d.OPf. e.V.

VERBRAUCHER ERLEBEN LANDWIRTSCHAFT

Der Verband für landwirtschaftliche Fachbildung bietet auch 2025 wieder unter dem Motto „Tier und Natur auf der Spur" Führungen für Verbraucher auf landwirtschaftlichen Betrieben an. Angesprochen fühlen dürfen sich Vereine, Gruppen, Familien und Einzelpersonen, die sich 2-3 Stunden Zeit dafür nehmen wollen Landwirtschaft aus erster Hand zu erleben. Die Interessentinnen und Interessenten erfahren bei einem Rundgang über die Flur interessante Grundlagen über den Anbau von Getreide, Mais, Raps, Kleegras und Grünland. Am Hof erleben die Teilnehmerinnen und Teilnehmer wie Kälber, Jungrinder, Kühe und vereinzelt auch Schweine, Hühner und Kaninchen gehalten und versorgt werden. Die Bäuerinnen und Bauern wünschen, dass Sie sich direkt bei Ihnen am besten sofort, spätestens jedoch 1-2 Wochen vor dem geplanten Termin telefonisch anmelden.

Übersicht der bereits terminierten Verbraucherführungen:

Sonntag, 15. Juni 10:00 Uhr, Heßlinger
Mittelricht 12, Berngau, 09179/95983

Freitag, 20. Juni 15:30 Uhr, Eichenseer
Neuhaid 4, Lupburg, 09492/902310

Freitag, 4. Juli 14:30 Uhr, Lehmeier
Schlögelsmühle 4, Lauterhofen, 09186/9094404

Samstag, 5. Juli 14:00 Uhr, Ziegler
Hembacher Weg 4, Pruppach, Pyrbaum, 09180/930096

Samstag, 5. Juli 14:00 Uhr, Hollweck
Ammelhofen 1, Pilsach, 09186/272

Samstag, 5. Juli 14:30 Uhr, Lehmeier
Schlögelsmühle 4, Lauterhofen, 09186/9094404



Sie suchen einen
zuverlässigen Partner,
der **fachkompetent & sauber** arbeitet?

Wir bieten Ihnen - mit 40-jähriger Erfahrung:

- Stuckateurarbeiten
- Innen- und Außenputze
- Pflaster und Zäune
- Vollwärmeschutz

Rufen Sie uns jetzt an:
Tel. 09497-1014
Batzhausen
www.scherer-bau.de

HS SCHERER BAU GMBH
PUTZ · FASSADE · PFLASTER

TANNENBERGER
HEIZUNG UND BAD

~ Heizung
~ Lüftung
~ Solar
~ Sanitär
~ Kundendienst
~ Tankservice

Hauptstraße 57
92358 Batzhausen
Tel. 09497/398 o.705
E-Mail:
info@tannenberger-gmbh.de
www.tannenberger-gmbh.de

JAN BAU
MAURER- & BETONBAUER

Wir führen aus:
· Neubau
· Umbau
· Altbau
· Verputzen
· Pflastern
· Gartenbau

Neuhausen 38
92358 Seubersdorf
09497 941 55 61
01515 688 2979
jan@janbau.eu

PKW-Anhänger
Stefan Freihart
Buch 39 · 92363
Breitenbrunn
Mobil: 0171-6825893 · Tel. 09495-9030108

meier
HEIZUNGSBAU GmbH
Du suchst eine Ausbildung zum
Anlagenmechaniker (m/w/d)
dann bist Du bei uns genau richtig,
auch für Quereinsteiger!

Wir bieten Dir:
- Jährliches Urlaubs- und Weihnachtsgeld
- Prämien bei guten Leistungen
- Kostenübernahme bei überbetrieblichen Ausbildungen
- Zuschuss für Führerschein
- Bereitstellung für Lehrmittel
- Berufsweiterbildung
- Weihnachts- und Firmenfeiern

Melde Dich einfach bei:
Meier Heizungsbau GmbH
Regensburger Str. 55, 92358 Seubersdorf
Email: meier.heizungsbau@gmx.de
Telefon-Nr. 09497-265

Gasthaus Thumann
Labertalstr. 11 · 92358 Ittelhofen
Jedes 1. Wochenende im Monat geöffnet!
Juli 2025: Fr. 04., Sa. 05., So. 06.
„Auch Essen zum Mitnehmen“
Einfach anrufen - und abholen!
Tel. 09497/1888
Es freut sich auf Ihren Besuch: Fam. Thumann
Öffnungszeiten: Fr. u. Sa. ab 16.30 Uhr - So. ab 11.00 Uhr

- Energieexperte/kfw
- Feuerstättenreinigung
- Energieberatung

Rainer Großmüller
Kaminkehrermeister · Energieberater / HWK
Anglerstraße 8a
92318 Neumarkt
info@rainer-grossmueller.de
Tel. 0 91 81/47 90 07
Mobil: 01 51/12 84 85 20
www.kaminkehrer-grossmueller.de

ERSTKOMMUNION IN DER GEMEINDE

PFARRVERBAND SEUBERSDORF

In einem festlichen Gottesdienst wurden in unserem Pfarrverband in den Pfarreien Batzhausen, Daßwang, Eichenhofen, Seubersdorf und Wissing 39 Kinder zur Ersten Heiligen Kommunion geführt.
In den Predigten griffen Pfarrer Gräff und Pater Sunil den Vergleich Jesu mit dem guten Hirten auf, der uns immer beisteht, für uns sorgt, und uns auch in größter Not nicht verlässt.



Kommunionkinder Seubersdorf



Kommunionkinder Daßwang



Kommunionkinder Batzhausen



Kommunionkinder Wissing



Kommunionkinder Eichenhofen

WALDKIRCHEN

Am vergangenen Sonntag haben neun Kinder in der Wallfahrtskirche Peter und Paul in Waldkirchen die erste heilige Kommunion empfangen.
Die Erstkommunionfeier der Pfarrei Waldkirchen/Petersberg in der Gemeinde Seubersdorf stand unter dem Motto „Geborgen in deiner Hand". Den festlichen Gottesdienst feierten die Kinder, ihre Eltern und Angehörigen mit Kaplan Del Mastro.
Zuvor wurden die Kinder durch Pastoralreferent Thomas Bößl und die Eltern in Weggottesdiensten und Gruppenstunden auf diesen besonderen Tag vorbereitet.
Musikalisch wurde die heilige Messe anlässlich der Erstkommunion von den „Sunny Singers" aus Wissing gestaltet.



FIRMUNG IN DER GEMEINDE

42 JUNGE MENSCHEN AUS DEM PASTORALRAUM SEUBERSDORF SAGEN „JA ZU GOTT“

Große Freude herrschte bei Pfarrer Gräff, Pater Sunil Ekka, der Gemeindereferentin Karolina Schmid und den Gottesdienstbesuchern über den Besuch von Abt Thomas M. Freihart OSB aus dem Kloster Weltenburg.
In seiner Predigt wurde deutlich, dass er den jungen Christen etwas zutraut. Er bat sie, aktiv Verantwortung für ihr Leben zu übernehmen und es aktiv zu gestalten. Pfarrer Gräff und Karolina Schmid ist es ganz wichtig, dass bereits die Anmeldung zur Firmvorbereitung durch die Jugendlichen selber erfolgt ist. So erfahren die Jugendlichen Selbstwirksamkeit in der Kirche.
Mit großem Ernst und tiefer Freude empfingen dann die Jugendlichen im Sakrament der Firmung den Heiligen Geist. Taufe, Kommunion und Firmung gehören zusammen und sind in der katholischen Kirche die Sakramente, um vollständiger Christ zu werden.



GRUND- UND MITTELSCHULE SEUBERSDORF

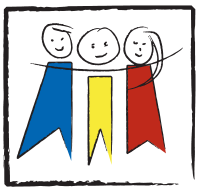

DIE VORSCHULKINDER SCHNUPPERN „SCHULLUFT“

Um unseren zukünftigen Erstklässlern den Übergang vom Kindergarten in die Schule zu erleichtern, durften alle Vorschulkinder aus den Kindertagesstätten Batzhausen, Seubersdorf und Wissing am 5. Mai einen ganzen Vormittag lang „Schulluft“ schnuppern.
Bereits ab 8:00 Uhr begann für alle zukünftigen Buskinder die alljährliche „Busprobefahrt“, die vom Busunternehmen Merz Reisen gesponsort wurde. Unsere Konrektorin Frau Braun und Erzieherinnen aus den verschiedenen Kindertagesstätten begleiteten die Kinder dabei und erklärten wichtige Verhaltensregeln im Bus und an der Haltestelle. Die Kinder, die ihren Schulweg in Zukunft zu Fuß gehen können, starteten mit ihren Schultaschen auf dem Rücken vom Seubersdorfer Kindergarten in Begleitung ihrer Erzieherinnen.
In der Aula der Schule wurden die zukünftigen Erstklässler schon von ihren Tutoren aus den 3. Klassen freudig erwartet. Nachdem Frau Apfelbacher, die zuständige Lehrerin für „Kooperation Schule – Kindergarten“ alle Beteiligten begrüßt hatte, verbrachten die Vorschulkinder bereits ihre erste „richtige“ Pause mit ihren Tutoren auf dem Pausenhof.
Die Aufgabe der „Tutoren“ besteht vor allem darin, in den ersten Schulwochen im September Ansprechpartner für unsere ABC-Schützen auf dem Schulhof zu sein. Um auch den Schulweg oder die Busfahrt für die Erstklässler einfacher zu machen, wurden bei der Einteilung im Vorfeld so weit wie möglich die Wohnorte der Kinder berücksichtigt.
Nach der gemeinsamen Pause begann ein 90-minütiges Programm, bei dem die Kinder an drei großen „Stationen“ von den Lehrerinnen Frau Karl, Frau Koller und Frau Kratzer angeleitet wurden. Hier galt es nun verschiedene Aufgaben mit dem jeweiligen Partnerkind gemeinsam zu erledigen: Bewegungsparcours in der Turnhalle, Schnitzeljagd durch das Schulhaus und Kennenlern-/Partnerspiele im großen Mehrzweckraum.
Nach kurzer Zeit waren die anfängliche Aufregung und Unsicherheit mancher Vorschulkinder verflogen und alle Teams waren mit Feuereifer bei der Sache. Die zukünftigen Viertklässler zeigten bei den vielfältigen gemeinsamen Aktivitäten Einfühlungsvermögen und Verantwortungsbereitschaft für ihre jüngeren Schützlinge und nahmen diese immer wieder begleitend an der Hand. (ha)







ENGLISCHUNTERRICHT MAL ANDERS: IT'S PIZZA TIME!

Am 09. April durften die Kinder der Klasse 3b eine Englischstunde der ganz ande-ren Art erleben: Gemeinsam mit Frau Karl und Frau Wallaschek wurde Pizza geba-cken! In den Stunden zuvor sammelten die Kinder im Englischunterricht Zutaten, die unbedingt auf eine Pizza gehören und lernten dazu die englischen Wörter. Na-türlich musste dann die Lieblingspizza auch auf Englisch bestellt werden können. So studierten die Kinder zu zweit mit viel Freude und schauspielerischem Talent kleine Dialoge ein und stellten diese auch der Klasse vor. Das Highlight war schließlich das Backen der eigenen Pizza in der Schulküche. Mit großem Eifer roll-ten die Kinder den Teig aus, bestrichen ihn mit Tomatensoße, belegten ihn nach Herzenslust und schoben ihn dann in den Ofen. Natürlich wurden am Ende die selbstgebackenen Pizzen auch probiert und bis auf das letzte Stück verputzt – und alle waren sich einig: Selbstgemacht schmeckt's einfach am besten! Durch das Pro-jekt erweiterten die Kinder nicht nur ihre Englischkenntnisse, sondern bewiesen auch Teamgeist und Freude am Lernen. Ein Erlebnis, das sicher allen lange in Er-innerung bleiben wird! (jk)





„KLICKSALAT" - AUF DEM WEG ZU EINER MEDIENKOMPETENTEN GENERATION

In der heutigen digitalen Welt ist es wichtiger denn je, dass unsere Schülerinnen und Schüler einen verantwortungsbewussten Umgang mit Medien erlernen. Aus diesem Grund wurde an unsere Schule in Kooperation mit dem Elternbeirat die Aktion „Klicksalat" durchgeführt, die sich mit den Themen Medienkompetenz und Internetsicherheit beschäftigt. „Klicksalat" ist ein interaktives Projekt, das darauf abzielt, Schülerinnen und Schüler für die Herausforderungen und Gefahren der digitalen Welt zu sensibilisieren. In verschiedenen Workshops, die von Jörg Kabierske, dem Entwickler des Konzeptes durchgeführt wurden, lernen die Kinder und Jugendlichen, wie sie sicher im Internet navigieren, persönliche Daten schützen und verantwortungsvoll mit sozialen Medien umgehen können.



Bei einem Elternabend hatten die Eltern die Möglichkeit, sich über die digitalen Herausforderungen ihrer Kinder zu informieren. Jörg Kabierske erläuterte, wie sie ihre Kinder im Umgang mit Medien unterstützen können und welche Risiken im Internet lauern.

Für die Schülerinnen und Schüler der Klassen 3 bis 8 wurden spezielle Workshops angeboten. In diesen lernten die Jugendlichen, wie sie sicher im Internet surfen, persönliche Daten schützen und sich in sozialen Medien angemessen verhalten.

Einige wichtige Inhalte unseres schulinternen Medienkonzeptes werden mit dem Projekt abgedeckt. Wir legen großen Wert darauf, dass die Schülerinnen und Schüler nicht nur technische Fertigkeiten erwerben, sondern auch ein kritisches Bewusstsein für die digitale Welt entwickeln. Die Aktion „Klicksalat" ist ein wichtiger Schritt in Richtung einer medienkompetenten Generation. Wir freuen uns, dass unsere Schülerinnen und Schüler die Möglichkeit hatten, sich aktiv mit diesen Themen auseinanderzusetzen und gemeinsam mit Lehrern und Eltern an einem sicheren Umgang mit digitalen Medien zu arbeiten. (me)



30 KINDER IM „TOTEN WINKEL" - IST DAS WIRKLICH MÖGLICH?

Am Mittwoch, den 15. Mai, erhielten die Schülerinnen und Schüler der 4. Klassen eine spannende und lehrreiche Schulung zum Thema „Toter Winkel". Die Veranstaltung wurde von zwei engagierten Vertretern der Verkehrswacht durchgeführt, unterstützt von der Freiwilligen Feuerwehr Seubersdorf. Direkt vor der Schule demonstrierten die Experten eindrucksvoll, welche Gefahren vom „Toten Winkel" ausgehen – besonders für Fußgänger und Radfahrer. Mit Hilfe eines großen Feuerwehrautos konnten die Kinder selbst erleben, wie leicht man als Person in bestimmten Bereichen rund um ein Fahrzeug für den Fahrer unsichtbar wird. Alle staunten, dass tatsächlich 30 Kinder im Toten Winkel verschwanden. Durch anschauliche Erklärungen und praktische Beispiele wurde den Schülerinnen und Schülern deutlich gemacht, wie wichtig es ist, sich im Straßenverkehr richtig zu positionieren, um gesehen zu werden. Die Kinder zeigten großes Interesse und konnten wertvolle Erkenntnisse für ihre eigene Sicherheit mitnehmen.

Ein herzliches Dankeschön gilt der Verkehrswacht und der Freiwilligen Feuerwehr Seubersdorf für die gelungene Durchführung dieser wichtigen Schulung! (lm)





LECKERE GESUNDE PAUSENBROTE: EIN HIT BEI UNSEREN KINDERN!

Zum zweiten Mal in diesem Schuljahr bereitete der Elternbeirat der Grund- und Mittelschule Seubersdorf ein gesundes Pausenbrot für unsere Schülerinnen und Schüler vor. Die Kinder konnten sich über leckere Schnittlauch-, Radieschen- und Käsebrote sowie einen frischen Obstsalat freuen. Die Eltern waren fleißig im Einsatz und schnippelten mit viel Engagement die gesunden Snacks, die bei den Kindern großen Anklang fanden. Die Brote fanden reißenden Absatz und sorgten für strahlende Gesichter in der Pause.
Diese Aktion steht im Einklang mit unserem Schulentwicklungsprogramm, das gesunde Ernährung als wichtiges Erziehungsziel verfolgt. Wir möchten unseren Schülerinnen und Schülern nicht nur das Lernen, sondern auch einen bewussten Umgang mit Lebensmitteln näherbringen.
Ein herzlicher Dank gilt dem Elternbeirat für ihren unermüdlichen Einsatz und die Organisation dieser gelungenen Aktion. Gemeinsam setzen wir uns für die Gesundheit und das Wohlbefinden unserer Kinder ein. Wir freuen uns auf weitere gemeinsame Aktionen und danken allen Beteiligten für ihre Unterstützung. (me)



AUS DEM VEREINSLEBEN

WILDE WALDMEISTER

MUTTERTAG

Mit viel Begeisterung waren die Wilden Waldmeister Kinder wieder dabei, als sie die einzelnen Mosaiksteine in verschiedenen Farben und Formen auswählen.
Ziel war es, zwei große Blumen-Gartenstecker zu gestalten, die später als dekoratives Geschenk für die „Mamis" gedacht sind.
Unter Anleitung lernten die WW-Künstler, wie man die Steine sorgfältig auf einer vorbereiteten Holzvorlage platziert und fixiert. So entstand Stein um Stein das jeweilige Wunsch-Motiv.

Das Endergebnis kann sich sehen lassen: Bunte funkelnde Blumen mit verschiedenen Mustern, die durch ihre Vielfalt an Farben richtig lebendig wirken.

Begeistert waren nicht nur die Kinder und Betreuerinnen, sondern sicherlich auch die damit am Muttertag überraschten Muttis.





FESTZUG KRAPPENHOFEN

Mit viel Freude, stimmungsvollen Lampions und „buntem Blumenwagen" haben die Wilden Waldmeister vom OGV Seubersdorf den Festzug in Krappenhofen am Sonntag Nachmittag bereichert.



OGV DASSWANG MÜHLTALWICHTEL

MUTTERTAGSAKTION

Am Samstag, den 03.05.2025 trafen sich 29 Mühltalwichtel im Schützenhaus Daßwang, um ihren Müttern zum Muttertag wieder eine Freude zu bereiten.
Wir bemalten Tontöpfe mit verschiedenen Acrylfarben, um sie dann nach dem Abbild eines Leuchtturms zu stapeln. Danach wurden die Türme noch mit Juteband und Muscheln verziert und als Abschluss kam noch eine kleine Solarlaterne mit drauf. Mit Feuereifer wurde bemalt und geklebt, um die Mama´s an Muttertag überraschen zu können.



OGV BATZHAUSEN

MOORWANDERUNG DEUSMAUER

18 Erwachsene und acht Kinder waren der Einladung vom OGV Batzhausen mit der Ansprechpartnerin Renate Böhm gefolgt, an einer Moorwanderung in Deusmauer teilzunehmen. Ausgestattet mit Regenstiefel und langärmeliger Kleidung war es unter der Führung von Erika Jäger ein abenteuerlicher Nachmittag bei besten Wetterbedingungen. Vorbei an Streuwiesen mit Raritäten wie Orchideen, weiten Schilfbereichen und durch den Erlenbruch galt es Wasserstellen genauso zu überwinden, wie Arme hoch bei Brennnessel. Gleichzeitig gab es viel Wissenswertes und Hintergründiges über dieses beeindruckende Naturschutzgebiet zu erfahren. Bei der anschließenden Einkehr beim Boaderwirt in Oberwiesenacker konnten sich die Teilnehmer wieder stärken und die Eindrücke austauschen.



FF KRAPPENHOFEN

Krappenhofen war im Ausnahmezustand, so kann man das 90-jährige Gründungsjubiläum der Feuerwehr das vom 23. Bis 25. Mai statt fand beschreiben. Es bedarf nicht unbedingt tausende von Leute, es hat auch eine funktionierende Dorfgemeinschaft, in Krappenhofen leben knapp 120 Bürger gereicht, dazu noch Kameraden von der Feuerwehr Seubersdorf, sowie Damen von der Feuerwehr Batzhausen, die am Sonntag während des Festzuges das Kuchenzelt betreuten. „Eine wahnsinnige tolle Gemeinschaft" stellte schon Festwirt Werner Semmler fest, als sich die Feuerwehrkameraden mit den Patenvereinen aus Seubersdorf und Eichenhofen, sowie den Ehrengästen und der Jugendblaskapelle Seubersdorf am Freitag zum Kriegerdenkmal loszogen. „Es ist schön wenn ein Fest bei den Vorfahren begonnen wird" dankte Pfarrer Peter Gräff in der Andacht. Mit den Worten von Vorsitzenden Thomas Schön: „Die Einsatzbereitschaft für den Nächsten hat von jeher das Feuerwehrwesen geprägt, ist uns Verpflichtung und auch für die künftige Generation unverzichtbar". Diese traditionelle Hochachtung für die Vorfahren wurde mit der Bayernhymne, sowie den Böllerschüssen durch Josef Schierl unterstrichen, während die Kameraden Alfons Riel und Hubert Schön die Mahnwache übernommen hatten.

Beim anschließenden Bieranstich im Festzelt stand dann die Kameradschaft im Vordergrund. Angefangen von dem Gruß des Bürgermeisters und Schirmherr Andreas Steiner, der von bemerkenswerter Arbeit in Krappenhofen sprach bis hin zum Landrat Willibald Gailler, der die Beflaggung an jedem Haus lobte. Höhepunkt war die überraschende Ehrung von Kreisbrandrat Jürgen Kohl im Namen des Kreisfeuerwehrverbandes. So überreichte dieser im Namen von KBI Christoph Knappe und KBM Christian Ferstl an den Vorsitzenden Thomas Schön, sowie an den Kommandanten Martin Stiegler jeweils das Feuerwehr Ehrenkreuz in Silber. Beide engagieren sich für die aktive und passive Kameradschaft, angefangen von der Einsatzbereitschaft Menschen zu helfen bis hin zu Aktionen Gemeinschaft zu stärken und ein Feuerwehrfest zu organisieren. Während Thomas Schön als Dank nur versicherte, dass er nicht damit gerechnet hatte, ergänzte Kommandant Stiegler, dass das Engagement für die Feuerwehr kein Hobby, sondern eine Lebenseinstellung sei. Der große Applaus im Festzelt bestätigte die Ehrung von Schön und Stiegler.

Dass es ein Megafest wird, das zeigte sich schon an der stark besetzten Anwesenheit der Patenvereine, die zum 90. Geburtstag auch Geschenke überreichten. Wie aus Seubersdorf der heilige Florian aus Stein und eine Fotocollage aus Eichenhofen zur Erinnerung an das Patenbitten. Auch die Gastgeber hatten Geschenke für die Patenvereine und für Bürgermeister Steiner, unter anderem überreichten die Führungsriege dem Gemeindeoberhaupt ein kleines Feuerwehrauto, welches, so Bürgermeister Steiner sicher Verwendung finden werde. Unter dem Motto „Wir gehören zusammen" wurde der offizielle Teil nach dem erfolgreichen Bieranstich von Bürgermeister mit einem Fahneneinzug der drei Feuerwehren abgerundet. Abschließend wurde auch verraten, warum in Krappenhofen der 90. Geburtstag gefeiert wird: „Wer weiß ob wir in zehn Jahren noch so rüstige Rentner haben wie heute und außerdem haben wir heuer auch eine stattliche Anzahl von Festdamen, so Thomas Schön. Für die Partyabende sorgte am Freitag die Band „Öha" und am Samstag die Band „donnaweda" für Stimmung.

Der traditionelle Höhepunkt eines Gründungsfestes begann am Sonntag mit dem Einholen der Patenvereine mit der Blaskapelle, sowie der Festmutter Maria Hiemer und der Festdamen. Nach dem Weißwurstfrühstück wurden im Gottesdienst mit Pfarrer Gräff und Pater Sunil die Fahnenbänder gesegnet und überreicht. Zum Festzug stellten sich 74 Gruppen aus der Gemeinde, sowie benachbarte Feuerwehren und fünf Blaskapellen auf, und zur Freude aller, hörte auch der Nieselregen rechtzeitig auf. Nach dem Böllerschuss von Josef Schierl, ließen die Festdamen von 1990 sowie die aktuellen Festdamen mit Festmutter Maria Hiemer, den Festdamen Anja Riel, Alina Wolf, Leandra Mirwald, Lena Riel, Marie Stiegler, Anna Riel, Julia Riel, Christina Stiegler, Patricia Riel, Sophia Obermeier, Theresia Riel, Anna-Maria Hiemer, Katharina Geitner und Laura Hiemer, sowie den Festkindern Ida Banzer und Lea Schön Luftballon steigen. Angeführt von der Feuerwehr Krappenhofen mit den Ehrengästen, darunter Ehrenkommandant Hubert Schön, Bürgermeister Steiner mit dem Gemeinderat, Landrat Willibald Gailler und Heimatminister Albert Füracker, sowie der Feuerwehrführungsriege mit KBR Jürgen Kohl, KBI Christoph Knappe, KBM Christian Ferstl wurden die Ehrenmitglieder Theresia Riel (Vereinswirtin) und Richard Riel (Mitglied seit 1962) im Cabrio von Josef Geitner chauffiert. Die Party rundete die Seubersdorfer Blasmusik ab.

Bilder und Text: Vera Gabler









FREIWILLIGE FEUERWEHR BATZHAUSEN



150 JAHRE FEUERWEHR BATZHAUSEN – EIN DORF FEIERT MIT HERZ UND STOLZ

Vom 13. bis 15. Juni 2025 feiert die Freiwillige Feuerwehr Batzhausen ihr 150-jähriges Bestehen – ein stolzes Jubiläum, auf das sich die Wehr seit mehreren Jahren intensiv vorbereitet. Mit großer Unterstützung aus der Dorfgemeinschaft, viel Engagement und einem bunten Festprogramm steht Batzhausen ein unvergessliches Wochenende bevor.

Die Stützpunktfeuerwehr Seubersdorf hat auch zu diesem besonderen Anlass wieder die ehrenvolle Patenschaft übernommen. Als Schirmherren konnten der Bayerische Finanzminister Albert Füracker, Landrat Willibald Gailler sowie Bürgermeister Andreas Steiner gewonnen werden – ein deutliches Zeichen der Wertschätzung für die Arbeit der Feuerwehr und die Bedeutung des Ehrenamts.

Um Tradition und Zukunft zu verbinden, hat die Feuerwehr Batzhausen ihr Vereinslogo eigens zum Jubiläum modernisiert. Mit frischem Design, aber klar erkennbaren Wurzeln, spiegelt es die Werte und den Geist der Wehr über eineinhalb Jahrhunderte hinweg wider.

Zusätzlich wurde zum Jubiläum eine **Festschrift in limitierter Auflage** erstellt. Auf **200 Seiten** ist darin die Geschichte der Feuerwehr Batzhausen sowie des Ortes umfassend in Wort und Bild dokumentiert – ein liebevoll gestaltetes Werk für alle, die sich für die Vergangenheit und Entwicklung der Feuerwehr und des Ortes Batzhausen interessieren.

Die Festschrift ist während des Festwochenendes für 10 € im Festbüro im Sportheim erhältlich.

Als Festgelände dient erneut das Sportgelände des ASV Batzhausen, das dankenswerterweise wieder vollständig zur Verfügung gestellt wird. Damit wird das Jubiläum nicht nur ein Fest der Feuerwehr, sondern ein Gemeinschaftsereignis, getragen von den Bürgern des Ortes.

Ein besonderer Dank gilt der gesamten Dorfgemeinschaft, die die Vorbereitungen tatkräftig unterstützt. So wird am Samstag, den 7. Juni 2025, ab 9.00 Uhr das große Festzelt aufgebaut. Ab diesem Tag werden viele fleißige Hände gebraucht, um das Gelände festlich und würdevoll zu gestalten – ganz im Zeichen der Gemeinschaft.

DAS FESTPROGRAMM IM ÜBERBLICK

Freitag, 13. Juni – Partyauftakt mit Star-DJ von Bayern 3:

Das Fest startet am Freitagabend mit einem echten Highlight: **DJ Tonic**, bekannt vom Radiosender **BAYERN 3**, bringt ab **21.00 Uhr** das Festzelt zum Beben. Mit aktuellen Hits, Partyklassikern und bester Stimmung verspricht der Auftakt ein unvergesslicher Abend für Jung und Alt zu werden.



Samstag, 14. Juni:

Ab 17.00 Uhr marschieren der Jubelverein und die Gastvereine vom Festgelände zur Stockbahn, um dort die Festdamen und den Patenverein feierlich zu empfangen. Die Seubersdorfer Blasmusik umrahmt diesen Auftakt mit einem stimmungsvollen Standkonzert, zu dem alle Bürger herzlich eingeladen sind.

Gegen 18.00 Uhr zieht der Festzug zum Kriegerdenkmal an der Pfarrkirche St. Johannes, wo in einer feierlichen Zeremonie der verstorbenen Mitglieder gedacht wird.

Anschließend erfolgt der Marsch zurück zum Festgelände. Nach den Grußworten der Ehrengäste wird das erste Fass der Brauerei Glossner von Schirmherr Bürgermeister Andreas Steiner angezapft. Der weitere Abend steht ganz im Zeichen bayerischer Festkultur mit der beliebten Stimmungsband **„Öha“.**

Sonntag, 15. Juni:

Der Tag beginnt früh um 6.00 Uhr mit dem traditionellen Weckruf durch den Ort und dem Abholen der Festdamen sowie des Patenvereins beim Feuerwehrgerätehaus. Ab 8.00 Uhr besteht die Möglichkeit zum Weißwurstfrühstück im Festzelt. Der Festgottesdienst beginnt um 9.30 Uhr und wird von Pfarrer Peter Gräff zelebriert. Im Anschluss sorgt erneut die Seubersdorfer Blasmusik für Unterhaltung. Ab 11.00 Uhr besteht die Möglichkeit zum Mittagessen, ehe um 14.00 Uhr der große Festumzug mit **109 Vereinen** durch Batzhausen startet. Die Route verläuft vom Pirkacher Weg über die Hauptstraße zur Kehrtwende bei Raiffeisen/Sparkasse, weiter über das Feuerwehrgerätehaus, den Tulpenweg und „Zum Bahnhof“, zurück zum Festgelände am Pirkacher Weg.

Im Anschluss sorgt die bekannte Band „Donnaweda“ nochmals für ausgelassene Stimmung und bringt das Festgelände zum Abschluss ordentlich zum Beben.

Anwohner und Gäste werden gebeten, die Straßen entlang der Umzugsstrecke freizuhalten. In direkter Nähe zum Festgelände steht ein großer Besucherparkplatz zur Verfügung. Auswärtige Gäste werden gebeten, wenn möglich über Pirkach anzureisen, um die Verkehrsführung zu erleichtern.

EIN FEST FÜR ALLE

Die Feuerwehr Batzhausen freut sich auf zahlreiche Gäste, ein harmonisches Miteinander und viele schöne, vergnügliche Stunden in Batzhausen. Dieses Jubiläum ist nicht nur ein Rückblick auf 150 Jahre engagierten Feuerwehrdienst, sondern auch ein Ausblick auf eine starke Zukunft im Zeichen des Ehrenamts.



FF WISSING

WISSINGER FEUERWEHR LEGT LEISTUNGSABZEICHEN AB

Am vergangenen Freitag stellten sich 21 Kameradinnen und Kameraden der Freiwilligen Feuerwehr Wissing der Leistungsprüfung „Die Gruppe im Löscheinsatz."

Ausgebildet von den Kommandanten Christian Fürnrieder und Thomas Lang stellten sie vor den Schiedsrichtern Daniel Götz und Bernhard Diepolt sowie vor Kreisbrandinspektor Christoph Knappe und Kreisbrandmeister Christian Ferstl ihr können unter Beweis.

Somit konnten an Miriam Hengl das Abzeichen Bronze übergeben werden, die Stufe Silber erreichte Barbara Benz, Maria Hengl, Linda Eglmejer und Kathrin Seßler, Gold-Blau trägt nun Agnes Benz, Gold-Grün Anna Arnds, Kristin Meier und Stephan Hengl, Gold-Rot Christian Fürnrieder, Heidi Eglmejer, Matthias Hengl und Andreas Lang. An Andreas Thumann und Thomas Bauer ging das Gemeindeabzeichen. Das Bezirksabzeichen hat Klaus Benz, Christian Schmidt, Manfred Eglmeier, Thomas Schaller, Oliver Pfaller und Thomas Lang abgelegt.

Bürgermeister Andreas Steiner gratulierte von Seiten der Gemeinde und betonte den hohen Frauenanteil in verschiedenen Altersgruppen. Besonders erwähnenswert ist die Teilnahme von Familie Benz und Hengl die jeweils mit vier Familienmitgliedern ein Feuerwehrabzeichen ablegten.



Bild und Text: Kristin Meier

FF SCHNUFENHOFEN

Nach ausreichenden Übungsstunden mit neun Kameraden der Ortswehr konnte jüngst Kommandant Michael Spangler seine „Schüler" zur Prüfung der Technischen Hilfeleistung vorstellen. Geprüft von KBM Christian Ferstl mit den Schiedsrichtern Bernhard Diepold aus Batzhausen und Matthias Kraus aus Breitenbrunn gab es von allen Seiten ein großes Lob an die starke Truppe. Auch Bürgermeister Andreas Steiner, der der ganzen Prüfung beiwohnte zollte Anerkennung und Lob in seinem Grußwort bevor die Abzeichen verliehen wurden. Allen voran erreichten Johann Schmidt das Gemeindeabzeichen und Andreas Schmitt das Bezirksabzeichen Stufe 2. Das Löschabzeichen Gold-Rot wurde Florian Schels überreicht, Gold Blau ging an Andreas Gradl und Gold an Michael Meier. Stufe 2 legte Alexander Weigl ab und Neueinsteiger sind Simon Kühnl, Fabian Glas und Michael Härtl.



FF SEUBERSDORF

Mit der Anschaffung und Bereitstellung des Löschgruppenfahrzeuges LF 20 ist die Erneuerung der roten Flotte in Seubersdorf komplett gesichert" stellte Bürgermeister Andreas Steiner bei der jüngsten Fahrzeugsegnung am Feuerwehrhaus fest. Vorausgegangen war die musikalische Begrüßung durch die Jugendblaskapelle Seubersdorf unter der Leitung von Karin Riel, sowie der Aufstellung von Fahnenabordnungen mit Feuerwehrkameraden aus allen Ortsteilen der Gemeinde, einschließlich der Patenvereine aus Krappenhofen, Batzhausen und Eichenhofen, die von Vorsitzenden der Feuerwehr Jakob Wölfl begrüßt wurden. Den Reigen der Grußworte von Bürgermeister Steiner, MdB Susanne Hierl und Kreisbrandrat Jürgen Kohl eröffnete Pfarrer Peter Gräff mit einer Andacht. Dabei ging der Geistliche, der zudem selbst aktiver Feuerwehrkamerad bei der Stützpunktwehr ist auf die Herausforderungen eines Einsatzes, angefangen von den Fahrzeugen bis hin zu den Kameraden, die mit Erlebnissen oft schwer zu tragen haben. Zu dem Segen überreichte Pfarrer Gräff dem Kommandanten Mario Gruber eine Christopherus-Plakette, das traditionelle Symbol für sicheres Fahren und Schutz bei Einsätzen. Susanne Hierl als stellvertretende Landrätin gratulierte zu dem neuen Einsatzfahrzeug, das letztendlich den Kameraden und den Bürgern für die Sicherheit zu gute komme. Es sei eine gute Investition, welche die Regierung mit 100 000 Euro und der Freistaat mit 40 000 Euro gerne bezuschusse. Abschließend dankte sie der Gemeinde die den Restbetrag von 330 000 Euro finanziere und damit die Wertschätzung bekunde, sowie den Familien und den Feuerwehrkameraden die das Ehrenamt leben. KBR Kohl dankte der Gemeinde für das Vertrauen und den Kameraden für die geleisteten Ausbildungen, die für den Betrieb des neuen LF 20 von Nöten sind. Die Veränderung an Einsätzen, angefangen von Vegetationsthematik über Starkregenereignissen und der gesamten Verkehrssituation einschließlich der E-Mobilität erfordere auch eine Neuerung im Bereich der Fahrzeuge und den Gerätschaften. „Es ist perfekt für die Stützpunktfeuerwehr zugeschnitten" gratulierte er im Namen der Führungsriege mit KBI Christoph Knappe und KBM Christian Ferstl. Dass es ein Herzstück und das Rückgrat der Löschfahrzeuge der Feuerwehren ist, das betonte auch Bürgermeister Steiner in seinem Grußwort. Das äußerst starke und stabile Rückgrat kann mit den Kameraden viele Einsätze hervorragend meistern und der Gemeinschaft die nötige Sicherheit in Notlagen geben. Mit dem Wunsch dass das neue Fahrzeug wie die anderen Fahrzeuge auch, stets sicher und zuverlässig die Kameraden zu den Einsätzen bringen und wieder zurückbringen überreichte das Gemeindeoberhaupt stellvertretend für die ganze Mannschaft dem Kommandanten Mario Gruber symbolisch einen Schlüssel.



Bild und Text: Vera Gabler

PETERSBERGER KIRCHWEIH

PETERSTAG MIT STANDLMARKT

10:30 GOTTESDIENST

MITTAGSTISCH
BÖFFLAMOTT VOM
PETERSBERGER WEIDERIND
KÄSSPÄTZLE
GRILLSPEZIALITÄTEN
BIER VOM FASS
MUSIK:
"DIE UNTERDORFER"

13:30 KRÄUTERSPAZIERGANG

NACHMITTAGS
KAFFEE UND KUCHEN
BROTZEIT
MUSIK:
"NAPOLI"

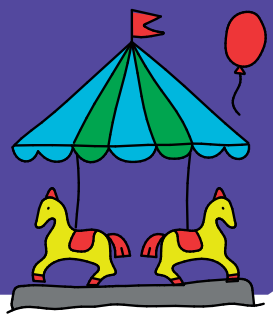

29.06.2025

VORVERKAUF MITTAGESSEN:

KÜHNLEIN Architektur, Sollngriesbacher Str.4, 92334 Berching, Mo - Do 8:00 - 17:00

Regionalladen im Engelwirt, Reichenauplatz 16, 92334 Berching, Di - Sa 12:00 - 18:00

SG SEUBERSDORF

AUFTAKT DER RÜCKRUNDE: EIN SYMBOL DES ZUSAMMENHALTS IN DER GEMEINDE

Die Rückrunde im Fußball unserer Jugendmannschaften ist bereits in vollem Gange und die Freude darüber ist in unserer Gemeinde von Klein auf zu spüren! Der Auftakt bot schon einmal spannende Spiele, Kampfgeist und vor allem Gemeinschaft. Alle Verantwortlichen und Unterstützer in den Vereinen sind voller Vorfreude, wenn es auf dem Platz wieder um wichtige Punkte geht. Die Zusammenarbeit der verschiedenen Vereinsvertreter sowie der Austausch von Ideen und Ressourcen stärken nicht nur die sportliche Konkurrenz, sondern auch das Gemeinschaftsgefühl, das uns alle vereint. Dies wird in unserer Gemeinde mittlerweile von den Bambini bis zur A-Jugend vorgelebt.

Durch die großzügige Bereitstellung von T-Shirts haben E3 Photovoltaik, Heizungsbau Meier und die Raiffeisenbank im Oberpfälzer Jura eG maßgeblich dazu beigetragen, dass wir optimal in die Rückrunde starten konnten. Wir möchten an dieser Stelle unseren aufrichtigen Dank an unsere Sponsoren aussprechen, ohne deren Unterstützung wir diese Initiative nicht hätten realisieren können. Ihre Unterstützung ist nicht nur finanzieller Natur, sondern zeugt auch von einem tiefen Engagement für die lokale Gemeinschaft und den Breitensport.

Wir schätzen die Partnerschaften, die mit diesen Firmen entstanden sind und gemeinsam blicken wir optimistisch auf die kommenden Spiele und hoffen auf zahlreiche spannende Momente auf dem Platz.

Nochmal ein recht herzliches Vergelts Gott im Namen aller Vereinsvertreter an die Sponsoren!







ASV BATZHAUSEN

ASV BATZHAUSEN STARTET BEI SCHÖNSTEM SOMMERWETTER IN DIE TENNISSAISON

Am 1. Mai läutete der ASV Batzhausen die Sandplatz-Saison bei strahlendem Sonnenschein und sommerlichen Temperaturen ein. Vormittag nutzten die U15 und die Herren-Mannschaft die Gelegenheit, um in einem Vorbereitungsspiel gegeneinander anzutreten. Nach sechs hart umkämpften Matches stand es am Schluss 4:2 für die Herren. Beide Mannschaften sind sehr ambitioniert und hatten für die Zuschauer einiges zu bieten. In der kommenden Saison möchte die U15 als Aufsteiger den Klassenerhalt schaffen. Die Herren streben, nach der Vizemeisterschaft im letzten Jahr, heuer den Aufstieg an. Am Nachmittag nahm der ebenfalls ambitionierte Tennis-Nachwuchs die Plätze in Beschlag und übte sich im Doppel.

Als Stärkung gab es für die Spieler und die zahlreichen Besucher Backschinken und Salate vom Buffet. Zum Nachtisch und Nachmittagskaffee wurde eine reichliche Auswahl an Torten und Kuchen angeboten.

Die Abteilungsleitung bedankt sich herzlich bei Platzwart Michael Kaiser und allen Helfern, die wieder dazu beigetragen haben, die Plätze in einen hervorragenden Zustand zu bringen. Außerdem geht ein großes Dankeschön an alle, die zum gelungenen Saisonstart beigetragen haben.

Infos zur Sommersaison

Für alle, die an ihrem Tennis-Können feilen möchten, findet Montag- und Mittwochnachmittag wieder das **Training** mit Stanislav (Tennisschule Walter Otto, Neumarkt) statt. Donnerstags trainieren Anna Deß und Gerald Scherer ab 17:30 Uhr mit den **Bambini** ab 5 Jahren. Wer schnuppern möchte, ist jederzeit herzlich willkommen und kann sich bei Fragen gerne an die beiden wenden.

An der diesjährigen Medenrunde nimmt der ASV Batzhausen mit insgesamt fünf Mannschaften (U8, U10, U12, U15, Herren) teil – ein Novum in der Vereinsgeschichte. Die **Mannschaftswettkämpfe** werden bis Ende Juli freitags und an den Wochenenden ausgetragen. Die Termine sind für alle, die unsere Teams anfeuern möchten, unter www.btv.de auf der Seite des ASV Batzhausen zu finden und werden auch ein paar Tage im Voraus im Neumarkter Tagblatt angekündigt.

Zuletzt ein kurzer **Hinweis zu Vatertag/Christi Himmelfahrt:** Dieses Jahr entfällt das Vatertagsevent, da die Festdamen an diesem Tag ins Feuerwehrhaus zum Weißwurstfrühstück einladen. Das traditionelle Mixed-Gaudi-Turnier ist auf Ende Juli verschoben.

Die Abteilungsleitung wünscht allen Spielern eine erfolgreiche und verletzungsfreie Tennissaison.


BURG SPIELE PARSBERG
SHERLOCK HOLMES
& DER BLAUE RUBIN
27.6. bis 25.7.2025
Theater im Burggarten
WWW.BURGSPIELE-PARSBERG.DE
AUFFÜHRUNGSTERMINE
FR 27.6.2025 PREMIERE
SA 28.6. | FR 4.7. | SA 5.7. | FR 11.7.
SA 12.7. | FR 18.7. | SA 19.7. | DO 24.7.
FR 25.7.
Beginn: je 20:30 UHR
Aufführungsrechte Deutscher Theaterverlag Weinheim


Wir suchen
Service-Vertriebstechniker (m/w/d)
International
Servicetechniker (m/w/d)
Inbetriebnahme- und Verfahrenstechnik
Servicetechniker (m/w/d)
Mechanik
Elektriker / Elektroinstallateur (m/w/d)
Als Servicetechniker
Inbetriebnahmeleiter (m/w/d)
Für Großanlagen | International
HUBER TECHNOLOGY
WASTE WATER Solutions
Save the Date
HUBER Karriere-Café
08.07.2025 | ab 16:30 – 18:00 Uhr
Jetzt bewerben
karriere.huber.de
HUBER SE | Abt. Personal
Industriepark Erasbach A1
92334 Berching
Attraktive Vergütung
Verschiedene Prämien
30 Tage Urlaub
Hauseigene Cafeteria
Krisensicherer Arbeitsplatz
Kollegiales Miteinander
Mitarbeiter-rabatte
HUBER Events
Gesundheits-förderung



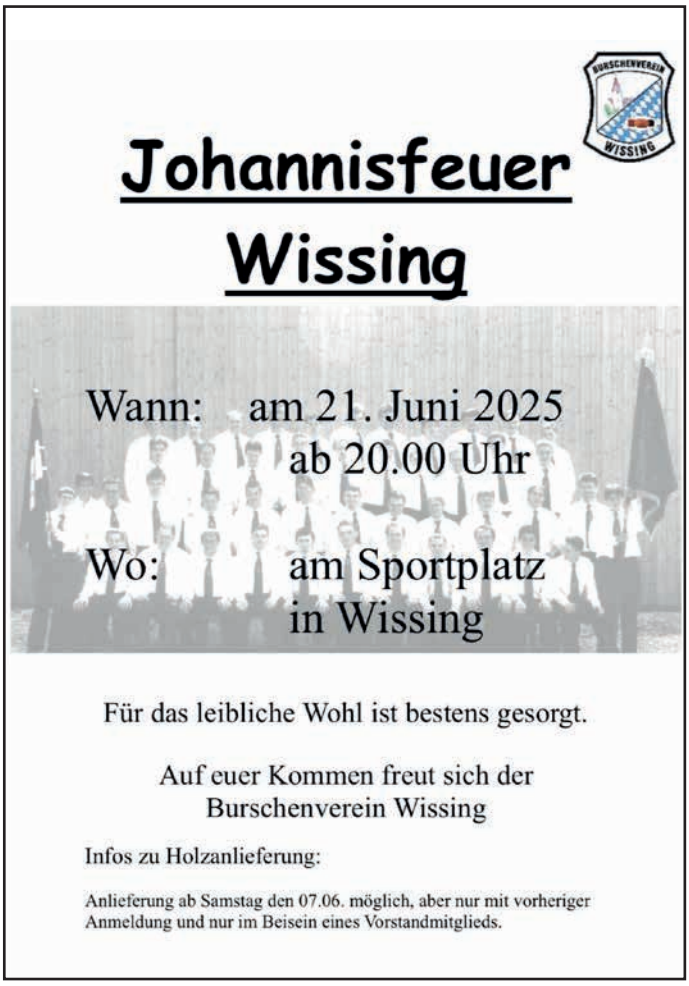

KRANKENPFLEGEVEREIN WALDKIRCHEN

Der Krankenpflegeverein Waldkirchen mit seinen 82 Mitgliedern ist nicht nur Anlaufstelle und Vermittler, wenn es um Pflegefragen geht. Jüngst konnte die Vorsitzende Maria Lang mit der Vorstandschaft den Geschäftsführer Josef Bogner von der Caritas-Sozialstation Neumarkt in Waldkirchen begrüßen. Nach dem Austausch von Informationen über die Caritas Sozialstation und insbesondere der Tagespflege wurde ein Scheck von 1000 Euro an den Gast überreicht. Bogner ergänzte dazu, dass man die Spende gut für die Anschaffung eines Tablet für Demenzerkrankte investieren könne. Das Tablet biete Beschäftigungsmöglichkeiten für die Senioren, die sie einfach nutzen können, gleichzeitig werden Areale im Gehirn stimuliert. Dank bereits eingegangener Spenden sei man schon nah an der Anschaffungssumme von 8500 Euro.



KREISJUGENDKONZERT

KREISJUGENDKONZERT BEGEISTERT IN SEUBERSDORF

Ein besonderer musikalischer Abend stand am Samstag, den 17.05.2025 in Seubersdorf auf dem Programm: Das Kreisjugendkonzert des Nordbayerischen Musikbundes brachte Nachwuchsmusikerinnen und -musiker aus Seubersdorf, Breitenbrunn, Hohenfels und Freystadt in der Turnhalle der Grund- und Mittelschule zusammen.

Unter der Leitung der Kreisdirigentin Dr. Lucia Bäuml präsentierten die jungen Talente ihr Können und zeigten eindrucksvoll, wie viel musikalisches Potenzial in der Jugend des Landkreises steckt. Den feierlichen Auftakt bildete die gemeinsame „Blaso(h)rchester-Hymne", mit der alle Musikerinnen und Musiker das Konzert eröffneten.

Bürgermeister Andreas Steiner begrüßte die zahlreichen Gäste und betonte in seiner Ansprache die Ehre und Freude, dass Seubersdorf in diesem Jahr Austragungsort dieses besonderen Konzertes sein durfte. Auch stellvertretender Landrat Martin Meier überbrachte Worte des Lobes für die jungen Musikerinnen und Musiker.

Ein abwechslungsreiches Programm mit klassischen und modernen Stücken sorgte beim Publikum für große Begeisterung. Den würdigen Abschluss bildete die feierlich vorgetragene Bayernhymne, bei der alle jungen Musikerinnen und Musiker noch einmal gemeinsam aufspielten.

Ein besonderer Dank galt allen Beteiligten, die zum Gelingen dieses musikalischen Abends beigetragen haben – insbesondere Dominik Weber, der bei der Organisation tatkräftig unterstützt hat. Vorsitzender Joachim Brandl bedankte sich im Namen des Musikvereins herzlich für das große Engagement.
Das Konzert hat einmal mehr gezeigt: Die musikalische Jugendarbeit in unserer Region ist lebendig und voller Zukunft.



BUND NATURSCHUTZ

VERANSTALTUNGEN DES BUND NATURSCHUTZ IM JUNI 2025:

Sonntag, 22.06.2025:
10:00 Uhr – 11:30 Uhr
„40 Jahre Steinbruch Winnberg" – eine Exkursion in die dortige Geologie und Paläontologie
Die Ortsgruppe Neumarkt bietet diese Führung an zusammen mit Hartwig Püschel, ehemaliger Geographielehrer am WGG, Unkostenbeitrag: 2 €
Treffpunkt ist der Parkplatz vor dem Café Forster in Winnberg
Anmeldung erforderlich unter ortsgruppe-neumarkt@bund-naturschutz.de

Sonntag, 29.06.2025: 13:00 Uhr – 17:00 Uhr
Traditionelles Moorfest im Deusmauer Moor
Stündliche Führungen durchs Deusmauer Moor. Kinderführungen mit spielerischen Elementen finden parallel dazu statt. Treffpunkt ist die Wiese gegenüber vom Ollertshof bei Dietkirchen.
Um lange Wartezeiten zu vermeiden, bitten wir um Anmeldung mit gewünschter Uhrzeit und Anzahl der Personen an neumarkt@bund-naturschutz.de
Zusatz-Programm: Kaffee und Kuchen, kühle Getränke, Fotoausstellung vom Moor, Insekten betrachten unter Binokularen, Informationen und Quiz zum Biber, Basteln für Kinder.
Bitte unbedingt Gummistiefel mitbringen und an Kopfbedeckung und Insektenschutz denken. Für Hunde sind die Führungen leider nicht geeignet.

EVANGELISCHE JUGEND IM DEKANATSBEZIRK NEUMARKT

28. JUNI – DEKANATSKINDERTAG „WUNDER"

- Gemeindezentrum Allersberg
- 10 – 16:30 Uhr
- 6 bis 12 Jahre
- 15 € (bitte mitbringen)

Der Kindertag startet mit einem Kindergottesdienst. Die Kinder verbringen den Tag in Gruppen begleitet von Mitarbeitenden und lösen unterschiedliche spannende, lustige, kniffelige und kreativen Aufgaben an den verschiedenen Stationen. Abschließend treffen sich wieder alle Gruppen zum Reisesegen.
Zur Hin- und Rückfahrt werden Buslinien eingerichtet, die genauen Abfahrtsorte finden Sie in der Anmeldung. Gerne können Sie die Kinder auch bringen und abholen.
Anmeldung über den QR-Code. Anmeldeschluss: 13. Juni 2025.

01.– 06. SEPTEMBER - KINDER-SOMMERFREIZEIT

- Jugendhaus Grafenbuch, Lauterhofen
- 9 bis 12 Jahre
- 195 € pro Kind / 185 € pro weiteres Geschwisterkinder

Spiel, Spaß, spannende Geschichten, Kreativität, Lagerfeuer, Geländespiel, Nachtwanderung usw. stehen auf dem Programm. Im Preis sind Verpflegung, Übernachtung, Freizeitprogramm, Betreuung und Materialien enthalten. Anmeldung bis 04. Juli 2025 über den QR-Code.

Weitere Informationen zu Veranstaltungen bei Jugendreferentin Nicole Markhof unter ej.dekanat-neumarkt@elkb.de oder 09181/46256114.
Um nichts zu verpassen folgt uns gerne auf Instagram @ej_dekanat_neumarkt

Wir freuen uns auf den Sommer mit Euch!
Nicole Markhof, Dekanatsjugendreferentin & Team

SemmlerDruck OHG
Von der Idee zum fertigen Produkt
09497 90 21 22 info@semmlerdruck.de
92358 Daßwang

BAYERISCHES ROTES KREUZ

ERFOLGREICHER JRK KREISWETTBEWERB

Bayerisches Rotes Kreuz

Am vergangenen Samstag fand der diesjährige Kreiswettbewerb des Jugendrotkreuzes im Landkreis Neumarkt im Ortsverband Dietfurt statt.

Insgesamt nahmen stolze acht Gruppen aus Berching, Dietfurt und Woffenbach teil. Somit war nicht nur das Jugendrotkreuz, sondern auch die Bereitschaftsjugend vertreten.

Los ging es um 06:00 Uhr mit dem Aufbau und Vorbereiten aller Stationen, welche die Kinder und Jugendlichen im Laufe des Wettbewerbs bearbeiten mussten. Das Highlight war dann um 14:30 Uhr die Siegerehrung mit Urkundenübergabe.

In der Stufe 1 gewannen die Dietfurter Pinguine, gefolgt von den Berchinger Schlümpfen.

Die Gruppe Schlaubischlumpf aus Berching gewann die Stufe 2, den 2. Platz sicherte sich die Gruppe Rescue Chicken 2 aus Woffenbach.

In der Stufe 3 konnte sich die Gruppe Papa Schlumpf aus Berching über den Sieg freuen und die Gruppe Rescue Chicken sicherte sich 2. Platz.

Die Ehrengäste, Landrat und BRK Kreisvorsitzender Willibald Gailler, Bürgermeister Bernd Mayr und Kreisbereitschaftsleiter Marco Obst, sprachen den Siegern ihre Glückwünsche aus.

Alle Gewinner sind nun voller Vorfreude auf den Bezirkswettbewerb, der von 23.05.2025 – 25.05.2025 im Kreisverband Kehlheim stattfinden wird.

Organisiert wurde der Kreiswettbewerb von der Leiterin der Rot Kreuz Jugendarbeit, Jasmine Regensburger und ihren Stellvertreter*innen, Corinna Bogner und Dominik Preiss.



Bild: BRK NM, Regensburger J.
Alle Siegergruppen des Kreiswettbewerbs gemeinsam mit BRK Kreisvorsitzenden Landrat Willibald Gailler, Bürgermeister Bernd Mayr, Leiterin Jugendrotkreuz Jasmin Regensburger und den weiteren Vertretern des JRK sowie Kreisbereitschaftsleiter Marco Obst und BRK Servicestelle Ehrenamt Lisa Weigert

JAHRESAUSFLUG DER AKTIVGRUPPE „MITTENDRIN" ZUM WANGERBAUERNHOF IN RAITENBUCH

Bayerisches Rotes Kreuz

Einen informativen und zugleich unterhaltsamen Nachmittag verbrachte die Aktivgruppe „Mittendrin" aus Neumarkt auf dem Wangerbauernhof der Familie Götz in Raitenbuch. Gemeinsam mit ihren Betreuern und der Leitung der BRK-Fachstelle für pflegende Angehörige, Roswitha Meier, erkundeten die Teilnehmer die vielfältige Welt der Landwirtschaft.

Im barrierefreien Stall erhielten die Gäste einen hautnahen Einblick in die tägliche Arbeit auf dem Bauernhof. Besonders faszinierten die 110 Milchkühe, die hier versorgt werden. Ein besonderer Blick galt den jungen Kälbern, die den Besucherinnen und Besuchern besonders ans Herz wuchsen. Kathrin Götz, die im Rahmen der sozialen Landwirtschaft regelmäßig solche Führungen anbietet, erklärte anschaulich den Futterbedarf, die Trinkgewohnheiten und die Milchmengen der Tiere. Auch zahlreiche Fragen zu den Themen Tragzeit der Kühe, Arbeitszeiten und die Anzahl der Mitarbeitenden auf dem Hof wurden ausführlich beantwortet.

Nach der interessanten Stallführung durften sich die Teilnehmer bei einer gemütlichen Kaffeepause mit selbstgebackenen Köstlichkeiten stärken. Ein Highlight war die Zubereitung des eigenen Erdbeerquarks: Jeder durfte Rahm in einem Glas zu frischer Sahne schütteln und so die Herstellung von Milchprodukten hautnah erleben – ein schöner Eindruck davon, wie viel auf dem Bauernhof selbst produziert wird.

Die Aktivgruppe „Mittendrin" richtet sich an Menschen mit Pflegegrad oder kognitiver Einschränkung. Haben Sie Interesse? Weitere Informationen erhalten Sie bei der BRK-Fachstelle für pflegende Angehörige: E-Mail: angehoerigenarbeit@kvneumarkt.brk.de oder Telefon 09181 483-380



Bild: BRK, Götz E.
Die Aktivgruppe „Mittendrin" mit den Betreuern, der Hofbesitzerin Kathrin Götz und der Leitung der BRK-Fachstelle für pflegende Angehörige Roswitha Meier


SCHWARZACH
PROJEKT
FERTIGGESTELLT
ZENTRALE LAGE IN NEUMARKT
2 - 4 Zimmer | 2 Mehrfamilienhäuser | 54 m² - 96 m² Wohnfläche
• Barrierefreie Zugänge in alle Etagen und Wohnungen
• Wärmeversorgung mittels Fernwärme
• Kontrollierte Wohnraumlüftung mit Wärmerückgewinnung
• Provisionsfreier Verkauf direkt vom Bauträger
• auch Vermietung von bereits verkauften Wohnungen
Jetzt Wohnungen besichtigen!
MAX BÖGL
Fortschritt baut man aus Ideen.
Schwarzachweg 7a, 7b
92318 Neumarkt
Tel. 09181/909-13125
www.schwarzach7.de


MAX BÖGL
Diese und weitere Stellenangebote findest du hier
Auf der Suche nach neuen Herausforderungen?
Dann bist du bei uns genau richtig!
Land- und Baumaschinenmechatroniker (m/w/d)
KFZ-Mechatroniker / Nutzfahrzeugemechatroniker (m/w/d)
Betonbauer / Schalungsbauer (m/w/d) im FTW
Kranmonteuer (m/w/d) Großbaustellen
Elektroniker (m/w/d)
#DasTeambrauchtdich
karriere.max-boegl.de

REGINA GMBH

REGINA
Regionale Innovationsagentur
Landkreis Neumarkt i.d.OPf.

„FEINSTES AUS OBST UND GEMÜSE" – REGINA GMBH BIETET WIEDER ZWEIKOCHKURSE AN

Das Projekt „Bodenschätze" der REGINA GmbH setzt seit 2023 jedes Jahr verschiedene regionale Lebensmittel in Szene. Nach Kartoffeln (2023) und Getreide (2024) dreht sich 2025 alles rund um Obst und Gemüse. In Zusammenarbeit mit dem Amt für Ernährung, Landwirtschaft und Forsten Amberg-Neumarkt sowie Eva Zitzelsberger von „Evas Kochwerkstatt" in Parsberg bietet die REGINA GmbH auch in diesem Jahr wieder zwei Kochkurse für Erwachsene an. Hierbei wird „Feinstes aus Obst und Gemüse" gezaubert werden.

Gekocht wird zum einen am Donnerstag, den 11. September 2025 in der Lehrküche des Amtes für Ernährung, Landwirtschaft und Forsten in Neumarkt (Nürnberger Str. 10, 92318 Neumarkt). Zum anderen am Freitag, den 12. September in „Evas Kochwerkstatt" in Parsberg (Marktstraße 10, 92331 Parsberg).

Die beiden Kurse beginnen jeweils um 18 Uhr, dauern in der Regel zwei Stunden und sind kostenlos. Über Ihre Teilnahme freuen sich Sabine Pfeiffer (Amt für Ernährung, Landwirtschaft und Forsten), Corinna Frankerl (REGINA GmbH) und Eva Zitzelsberger („Evas Kochwerkstatt").



Für Rückfragen stehen wir gerne zur Verfügung unter: frankerl@reginagmbh.de. Die verbindliche Anmeldung ist hier möglich: https://www.reginagmbh.de/bodenschaetze/ oder einfach QR-Code scannen. Da es eine Warteliste geben wird, bitten wir Sie, falls eine Teilnahme doch nicht möglich sein sollte, sich rechtzeitig abzumelden. Mehr Informationen sowie die Möglichkeit zur Anmeldung gibt es hier: https://www.reginagmbh.de/bodenschaetze/
oder QR-Code scannen:

FÜHRUNG IM LAGERHAUS FÜR BIO-DRUSCHFRÜCHTE IN HARENZHOFEN

Zu einer Führung im Lagerhaus für Bio-Druschfrüchte in Harenzhofen 25, 92355 Velburg am 16. Juni 2025 um 19.30 Uhr lädt die Öko-Modellregion Landkreis Neumarkt i.d.OPf. ein. Die Veranstaltung richtet sich an Bio-Landwirte und an konventionell wirtschaftend Landwirte, die sich bezüglich der Lagerung von Bio-Druschfrüchten (Getreide, Öl- und Eiweißfrüchten) informieren möchten aber auch Interessierte aus der Region.

Das Lagerhaus für ökologisch erzeugte Druschfrüchte wurde von der Bio-regionalen Genossenschaft eG gebaut und ging zur Ernte 2021 in Betrieb. Die aktuelle Lagerkapazität beträgt 6.800 Tonnen und kann den Bedürfnissen der Mitglieder entsprechend flexibel erweitert werden. Die angebotenen Dienstleistungen umfassen Lagerung, Reinigung, Trocknung und Aufbereitung von Bio-Druschfrüchten der Genossenschaftsmitglieder. Getreideanalysen an Bio-Druschfrüchten (u.a. Feuchte, Protein, Hektolitergewicht, Fallzahl, Feuchtkleber) werden ebenfalls durchgeführt. Auf Wunsch werden die Bio-Druschfrüchte über die Genossenschaft vermarktet. Das Lagerhaus ist gemäß EU-Bio, Naturland, Biokreis und Bayerisches Bio-Siegel zertifiziert.

Die Teilnahme an der Betriebsführung ist kostenfrei. Eigenanreise. Online-Anmeldung bis 15.06.2025 unter www.eveeno.com/harenzhofen

MOBILE KÄSEREI STELLT KÄSEHERSTELLUNG ONLINE VOR

Käse auf den Milchviehbetrieben mittels einer Mobilen Käserei herstellen, diese Dienstleistung stellt Familie Scheuerlein aus Spalt am Brombachsee (Mfr.) am 25. Juni 2025 von 19.30 bis 21.00 Uhr online vor. Zielgruppe der Veranstaltung sind ökologisch und konventionell wirtschaftende Milchviehbetriebe, die gerne Käse aus der Milch ihrer Kühe herstellen lassen und vermarkten möchten. Und so funktioniert es: Ein ausgebildeter Käser kommt mit dem Käsemobil auf den Milchviehbetrieb und stellt hier aus der hofeigenen Milch je nach Kundenwunsch halbfesten Schnittkäse und eine Bergkäseart her, auf Wunsch verfeinert mit Bio-Kräuter-Mischungen. Nach der mehrwöchigen Reifezeit erhalten die Kunden ihre Käselaibe und können diesen anschließend in Stücke abpacken und vermarkten. Familie Scheuerlein wird alles rund um die betrieblichen Voraussetzungen, die nötige Milchmenge, Infrastruktur wie etwa Standplatz, Strom, Wasser, Reifedauer des Käses sowie die Kosten für die Dienstleistung darstellen. Biolandwirt Michael Meyer aus Thalmässing, der bereits die Käseherstellung nutzt und diesen ab Hof vermarktet, wird dabei sein und seine Erfahrungen schildern. Für Neukunden im Landkreis Neumarkt i.d.OPf. ist die Mobile Käserei offen. Infos zum Käsemobil unter www.biomilch24.de . Veranstalter ist die Öko-Modellregion Nürnberger Land & Roth. Anmeldung zur Online-Veranstaltung per E-Mail bei Andrea Persson: andrea.persson@Landratsamt-Roth.de



HOLZAMMER est.1949
produktiv•konstruktiv•kreativ

Wir, die **HOLZAMMER Gruppe** mit Stammsitz in Sengenthal bei Neumarkt sind mit unseren 200 Mitarbeitern seit 75 Jahren einer der wichtigsten Anbieter für Einzel- und Komplettkomponenten mit Schwerpunkt **Medizintechnik**.

Für unseren weiteren Erfolg brauchen wir Dich:

- **Abteilungsleiter Formenbau***
- **Werkzeug- und Formenbauer***
- **Lager- und Versandmitarbeiter***
- **Haustechniker/ Mitarbeiter Montage***

Weitere Stellenangebote auf:
holzammer.de/de/stellenanzeigen
*m/w/d



Der Systempartner.

Entwicklung • Spritzguss • Lackierung
Montage • Formenbau • Modellbau

www.holzammer.de

GEMEINDE
SEUBERSDORF
i.d.OPf.

RENT-A-BÜRGERMEISTER

ARBEITSDIENSTE FÜR VEREINE

LIEBE VEREINE!

Ab sofort könnt ihr den Bürgermeister für Arbeitsdienste mieten.
Bei Festen und Veranstaltungen unterstützt er mit Hilfe beim Aufbau/Abbau, Verkaufen, Ausschank, Putzen, Aufräumen, Mähen, Grillen, Jugendarbeit oder bei allem, was sonst noch anfällt. Meldet euch gerne!

WIE ES GEHT:

Ruft einfach unter 09497/94196-22 im Rathaus an. Hier könnt ihr einen Termin für Abends oder am Wochenende anfragen. Wenn der Termin noch frei ist, kann der Dienst gebucht werden. Maximal sind zwei Arbeitsdienste pro Monat möglich.

WARUM DEN ARBEITSDIENST:

Unsere Vereine sind das Wichtigste für den Zusammenhalt in unseren Dörfern. Bei Arbeitsdiensten kann man sich austauschen und bekommt einen guten Einblick in eure wertvolle Arbeit vor Ort.



AWENERGIE

Ihr lokaler Partner für Solarstrom & Photovoltaikanlagen!

Unsere Leistungen

- **Beratung und optimierte Planung:** wir erstellen individuelle Wirtschaftlichkeitsrechnungen und Ertragsoptimierungen
- **Verkauf und Installation:** Ob Anlage fürs Eigenheim oder Großanlage für Unternehmen oder Landwirtschaft – wir liefern und installieren ihre Anlage nach Norm
- **Rundum Service:** Von der Anmeldung bis zur Genehmigung – wir übernehmen alle Formalitäten
- **Erweiterte Lösungen:** Installation von Wallboxen, Speichersystemen, Notstromanlagen für unabhängige Versorgung

800W Balkonkraftwerk für 549€

- Enthält 2 x 410W PV-Module, 800W Wechselrichter und Anschlusskabel
- Bis zu 320€ Förderung der Gemeinde – nur bei uns in Seubersdorf!
- Kostenlose Lieferung innerhalb des Gemeindebereichs!

Warum awenergie?

- Lokale Nähe: als ortsansässiges Unternehmen aus Batzhausen sind wir immer in der Nähe
- Top Preis-Leistung und Geschwindigkeit,
- Kontakt vor Ort:
  - Dominik Wölfl, Elektrotechniker
  - Philipp Aurbach, Elektroingenieur (M.Eng.)

Jetzt anrufen! 0160 96738366 info@awenergie.de www.awenergie.de



BEGEHBARE DUSCHE
in 24 Stunden
BIS ZU 100% FÖRDERUNG *ab Pflegegrad 1





BADELIX
Kostenlose Vorort-Beratung
09189 4390686

JURA - REISEMOBILE
info@jura-reisemobile.de • 09497/949686
www.jura-reisemobile.de
individuell • flexibel • familiär
VERMIETUNG



ANZEIGENPREISE

	schwarz/weiß	farbig
1/1 Seite 187x265mm	**100,-€**	**200,-€**
1/2 Seite 187x130mm oder 90x265mm	**70,-€**	**125,-€**
1/3 Seite 187x85mm oder 90x178mm	**60,-€**	**100,-€**
1/4 Seite 187x65mm oder 90x130mm	**50,-€**	**90,-€**
1/6 Seite 90x90mm	**40,-€**	**75,-€**
1/8 Seite 90x65mm	**30,-€**	**60,-€**
Kleinanzeige:	**10,-€**	

vorgenannte Preise zuzügl. MwSt. und evtl. anfallender Satzkosten

Anzeigenannahme:

SemmlerDruck OHG, Bergstraße 23a, 92358 Daßwang
Mail: sv@semmlerdruck.de
Tel. (0 94 97) 94 97 76

VERANSTALTUNGSKALENDER 2025
der Gemeinde Seubersdorf i.d.OPf. (ohne Gewähr)

JUNI

2025, Uhrzeit	Ort	Art der Veranstaltung
07. 8.30 - 16.00	Turnhalle Seubersdorf	Volley Kids Day der DJK-Dasswang
07. 19.30	Seubersdorf	Theater AG „Wuid, oid und koa Diridari“
08. 19.00	Seubersdorf	Theater AG „Wuid, oid und koa Diridari“
09.	Seubersdorf	Familiennachmittag SV Eintracht Seubersdorf
11. 13.30	Seubersdorf	Seniorenkreis Nachmittag mit Volksliedern
13.	Batzhausen	150 Jahresfeier FF Batzhausen
14.	Batzhausen	150 Jahresfeier FF Batzhausen
15.	Batzhausen	150 Jahresfeier FF Batzhausen
15.		Sternwallfahrt zum Petersberg
20.	Daßwang	Johannisfeier DJK Daßwang
21.	Batzhausen	Patrozinium Batzhausen
21.	Wissing	Johannisfeuer Burschenverein Wissing
22.	Freihausen	Frauenwanderung Schnupferclub Freihausen
25.	Seubersdorf	Seniorenkreis Frühstück
26.	Seubersdorf	Gemeinderatssitzung
28.	Freihausen	Kirchweih
28.	Seubersdorf	Johannisfeuer KLJB
28.	Daßwang	60. Gründungsjubiläum Schützenverein Daßwang
29.	Daßwang	60. Gründungsjubiläum Schützenverein Daßwang
29.	Freihausen	Patrozinium Peter und Paul Waldkirchen und Freihausen
30.	Freihausen	Nachkirchweih

JULI

2025, Uhrzeit	Ort	Art der Veranstaltung
02. 18.00	Wissing bei Rausch	OGV Wissing „Ein Garten für Mensch und Natur“
02.	Freihausen	Gemeindepokal Halbfinale
03. 14.00 - 17.00	Rathaus Vorplatz	Wochenmarkt Seubersdorf
03.	Freihausen	Gemeindepokal Halbfinale
05.	Freihausen	Gemeindepokal Finalspiel anschließend 60-Jahr Party
06. 12.00	Bürgerhaus Seubersdorf	Seniorenkreis Grillen
09. 17.00 - 20.30	Seubersdorf, Aula	Blutspende des BRK
09. 19.30	Bürgersaal	Kommunale Gleichstellung
11. 18.30	Bücherei	Eröffnung Kunstaustellung Anton Schmaußer
14.	Turnhalle Seubersdorf	LNI Glasfaser Infoveranstaltung
15.	Seubersdorf, Bücherei	„Seubersdorf liest draußen“
17. 14.00 - 17.00	Rathausvorplatz	Wochenmarkt Seubersdorf
17.	Wochenmarkt Seubersdorf	SV Eintracht Seubersdorf Asia Food
17. 19.00	Seubersdorf, Bürgersaal	Gemeinderatssitzung
18. 18.30	Seubersdorf Bürgersaal	Vortrag Adelsburg Historie und neueste Erkenntnisse Referent: Manfred Mälzl
20.	Daßwang	DJK Daßwang Kinderfest
26.-27.	Ittelhofen	Kirchweih
30. 8.30	Seubersdorf	Seniorenkreis Frühstück
31. 14.00 - 17.00	Rathausvorplatz	Wochenmarkt Seubersdorf

JULI AUSGABE

Anzeigenschluss: **Mittwoch, 02. Juli**
Erscheinungstermin: **Samstag, 12. Juli**

Treffpunkt Bücherei

Lesen - Reden - Leute treffen



Kath. Öffentliche Bücherei
der Gemeinde Seubersdorf

***

*Ab **11. Juli 2025** wird eine*
Kunst-Ausstellung mit Bildern von
Anton Schmaußer
in der Bücherei präsentiert.

Die Ausstellung kann zu den üblichen Bücherei-Öffnungszeiten besucht werden.

Eröffnung: Freitag, 11. Juli 25, 18:30 Uhr

***

Öffnungszeiten der Bücherei:

Montag 15-17 Uhr - Dienstag 10-12 Uhr
Mittwoch 15-17 Uhr - Donnerstag 14-17 wenn Wochenmarkt
Freitag 15-17 Uhr -- Sonntag 10:45-11:45

Seubersdorf liest draußen am
Dienstag, 15. Juli 25, 19 Uhr

Kontakte
Telefonnummer: 09497/94 98 782
e-Mail: kath-buecherei-seubersdorf@t-online.de
Bestand: www.biblino.de/seubersdorf
Onleihe: leo-nord.onleihe.de

leih' dir was

Katholische öffentliche Bücherei
Schulstraße 1 92358 Seubersdorf Mai 2025

IMPRESSUM:

Mitteilungsblatt der Gemeinde Seubersdorf

Herausgeber: Gemeinde Seubersdorf
vertreten durch den 1. Bürgermeister Andreas Steiner

Verantwortlich für den amtlichen Teil:
Gemeindeverwaltung Seubersdorf

Verantwortlich für Anzeigen-Annahme:
Semmler Druck OHG, Tel. 09497 / 94 97 76, sv@semmlerdruck.de

Auflage: 2.200 Exemplare

Druck: Semmler Druck OHG
Bergstraße 23a · 92358 Daßwang
Tel. 09497 / 90 21 22 · E-Mail: info@semmlerdruck.de

ÖFFNUNGSZEITEN DES RATHAUSES

Schulstraße 4 · 92358 Seubersdorf
E-Mail: info@seubersdorf.de Internet: www.seubersdorf.de

Mo., Di., Mi. u. Fr.	08.00 bis 12.00 Uhr
Donnerstag	08.00 bis 12.00 Uhr
	und 14.00 bis 18.30 Uhr

und täglich nach Vereinbarung

RUFNUMMERN DER GEMEINDE

Rathaus	Tel. 09497 / 94196-0
	Fax 09497 / 94196-20
Bauhof	Tel. 09497 / 6327
Kläranlage	Tel. 09497 / 1355
Schule Seubersd.	Tel. 09497 / 345
Kiga St. Georg	Tel. 09497 / 444
Kiga Haus Johannes Batzhausen	Tel. 09497 / 1490
Nachbarschaftshilfe	Tel. 0171 / 777 1800

WASSERWARTE:

Gemeinde Seubersdorf Klemens Mayer
Tel. 0160 / 96 93 81 02
Zweckverband Berching-Ittelhofener Gruppe
Tel. 0172 / 8 16 99 44
Eichlberger Gruppe Tel. 0160 / 3 68 51 48
Zweckverband der Wasserversorgungsgruppe Laber-Naab
Tel. 0170 / 4 34 55 05

KLÄRWÄRTER:

Thomas Lang

DEPONIEWÄRTER:

Georg Nutz	Tel. 0 94 97/8 73
Franz Spangler	Tel. 0 94 97/14 21

DEPONIE WALDHAUSEN:

13.00 - 17.00 Uhr, und nach telefonischer Vereinbarung

WERTSTOFFHOF SEUBERSDORF

01. April - 30. September
Mittwoch 18.00 – 20.00 Uhr
Samstag 09.00 – 12.00 Uhr

01. Oktober - 30. März
Mittwoch 15.00 – 17.00 Uhr

RUFBUS NUMMER 588: Tel. 0800 / 6 06 56 00

NÄCHSTE ABFUHR PAPIERTONNEN:

OT Seubersdorf, Batzhausen, Frischgrün, Klingelmühle, Krappenhofen (südl. der Bahnlinie), Waldhausen, Willmannsdorf **21.06.**

OT Daßwang, Eichenhofen, Freihausen, Gastelshof, Haag, Ittelhofen, Krappenhofen, (nördl. der Bahnlinie), Neuhausen, Riedhof, Schnufenhofen, Wachtlhof, Waldkirchen, Winn, Wissing **11.06. · 10.07.**

NÄCHSTE ABFUHR GELBER SACK:

Seubersdorf, Krappenhofen, Neuhausen, Batzhausen, Waldhausen, Frischgrün, Klingelmühle, Daßwang, Willmannsdorf, Eichenhofen, Gastelshof, Haag, Ittelhofen, Freihausen, Waldkirchen, Riedhof, Schnufenhofen
16.06. · 30.06. · 14.07.

Wissing, Wachtlhof, Winn **10.06. · 23.06. · 07.07.**

Die APP für Dein E-REZEPT

kostenlos & regional





Laden im App Store · JETZT BEI Google Play

Deine Medikamente sicher und bequem von zuhause bestellen! So einfach geht's!

Voraussetzungen

Ein NFC-fähiges Smartphone
Das trifft heutzutage auf fast alle Smartphones zu!

Die elektronische Gesundheitskarte (eGK)
Diese erkennst Du am Kontaktlos-Symbol und der 6-stelligen Kartennummer rechts oben.

App installieren und von allen Vorteilen der Rathaus-Apotheke profitieren!
QR-Code scannen, die App installieren und ein Benutzerkonto anlegen oder einloggen.

E-Rezept einlösen

1. Die Gesundheitskarte verifizieren

- in unserer App den Button „Rezept" oder „E-Rezept einlösen" auswählen
- die 6-stellige Kartennummer eingeben
- anschließend die Handynummer eintragen
- und den per SMS zugesendeten Verifizierungscode eingeben

2. Die Gesundheitskarte scannen

Halte deine Gesundheitskarte möglichst ruhig einige Sekunden direkt auf die Rück- oder Vorderseite deines Smartphones. Bitte beachte, dass NFC in deinen Handyeinstellungen aktiviert sein muss.

3. Verordnungen einsehen und bestellen

Füge nach Bedarf weitere Wunschprodukte oder aktuelle Angebote dem Warenkorb hinzu. Um die Bestellung abzuschließen kannst du auswählen wie du deine Ware erhalten möchtest, z. B. per Lieferdienst. Die Bezahlung erfolgt mit Paypal, Rechnung, Kartenzahlung oder natürlich in bar.

Noch Fragen?
Sprich uns gerne direkt an!

Öffnungszeiten:
Montag, Dienstag, Donnerstag 8.00 – 13.00 Uhr · 14.00 – 18.30 Uhr
Mittwoch, Freitag 8.00 – 13.00 Uhr · 14.00 – 18.00 Uhr,
Samstag 8.00 – 12.00 Uhr

*Bei Bestelleingang bis 12 Uhr und Verfügbarkeit:
Montag bis Freitag in Velburg, Deining, Seubersdorf, Neumarkt, Parsberg und Hohenfels.

Apotheker Christoph Unglaub e.K.

RATHAUS-APOTHEKE

Stadtplatz 1 · 92355 Velburg · Telefon 09182 932220
apothekevelburg info@apotheke-velburg.de
UNGLAUBlicher Onlineshop: www.apotheke-velburg.de