MITTEILUNGSBLATT

GEMEINDE SEUBERSDORF i.d.OPf.

SEITE 12-13
Müll Abfuhrpläne 2025

SEITE 14
Erste Jugendbürgerver-sammlung ein voller Erfolg

SEITE 34
Brandschutzerziehung KiTa „Haus Johannes“



Bild: Vera Gabler

Allen Bürgerinnen und Bürgern der Gemeinde Seubersdorf i.d.OPf. eine besinnliche Adventszeit und ein friedliches und gesegnetes Weihnachtsfest verbunden mit den besten Wünschen für ein gesundes und erfolgreiches Jahr 2025.

DEZEMBER 2024

Ausgabe Nr. 239

20. Jahrgang

seubersdorf.de

Seubersdorf in der Oberpfalz

@gemeinde_seubersdorf_idopf

Heimat Info

Scan mich

GEMEINDE SEUBERSDORF i.d.OPf.

cappuccino
www.cappuccino-musik.de

TANZ IN DEN FRÜHLING

SAMSTAG | 05. APRIL 2025

BEGINN: 20.00 UHR | EINLASS: 19.00 UHR

ORT: TURNHALLE SEUBERSDORF

EINTRITTSPREIS : 23,00 €

In diesem Jahr bieten wir Ihnen eine Speisenauswahl von 6 Gerichten an.
Aus organisatorischen Gründen ist eine Vorbestellung der Speisen erforderlich.
Die Essensmarken können bis Donnerstag, den 20.03.2025 erworben werden.
Am Ballabend sind keine zusätzlichen Essensbestellungen mehr möglich.

- Salatteller mit Knusperchampignons und Baguette 10,50 €
- Salatteller mit Schinken, Käse und Baguette 10,50 €
- gemischtes Käsebrett mit Brot 11,50 €
- Gourmetteller mit Schinken, Lachs, Käse und Brot 14,50 €
- Rindsbackerl in Portwein geschmort, Serviettenknödel und Gemüse 17,50 €
- Gemüselasagne 10,50 €
- *Zur späteren Stunde: 1 Paar Weißwürste mit Breze 6,90 € (keine Vorbestellung)*

Getränkeverkauf und Service erfolgt durch die First Responder Feuerwehr Seubersdorf i.d.OPf.



Karten- und Speisenvorverkauf ab
Dienstag den 14. Januar
im Haus der Geschenke Wittl
Regensburger Straße 6
92358 Seubersdorf i.d.OPf.
Tel.: 09497/1331

Als Veranstalter weisen wir Sie darauf hin, dass während der Veranstaltung fotografiert wird und die Bilder im Nachgang auf sozialen Medien, Presse- und Druckprodukten verwendet werden können. Dieses Einverständnis ist nicht widerrufbar und unbegrenzt gültig.
Veranstalter Gemeinde Seubersdorf i.d.OPf.

VORWORT DES BÜRGERMEISTERS

LIEBE MITBÜRGERINNEN UND MITBÜRGER,

unsere Adventsmärkte in der Gemeinde haben bereits begonnen und ich hoffe, dass Sie sich trotz des üblichen vorweihnachtlichen Trubels, auch etwas Zeit nehmen können, um sich auf das Weihnachtsfest einzustimmen.

Zum Ende dieses Jahres konnte ich wieder neun Bürgerversammlungen in unseren Dörfern abhalten. Für das rege Interesse und die gemachten Vorschläge möchte ich mich bei Ihnen bedanken! Wir werden die Vorschläge prüfen und in unsere Arbeit eintakten. Außerdem wurde gemeinsam mit unserer Mehrgenerationenmanagerin Maier Anja erstmals eine Jugendbürgerversammlung im Bürgersaal abgehalten. Mit rund 130 Kindern und Jugendlichen wurde die Versammlung sehr gut besucht und ich möchte mich bei allen Vereinen für die kräftige Bewerbung herzlich bedanken.

In der Novembersitzung des Gemeinderats wurden die neuen Hebesätze für die Grundsteuer A und die Grundsteuer B einstimmig beschlossen. Beide Hebesätze wurden von 310 Prozent auf 185 Prozent gesenkt. Damit stellt der Gemeinderat sicher, dass die Gemeinde die gleichen Einnahmen vor und nach der Reform durch die Grundsteuer erhebt. Das bedeutet jedoch nicht, dass es für den Einzelnen nicht zu Mehr- oder Minderausgaben kommen wird. Dies liegt an den neuen Messbeträgen, welche Sie vom Finanzamt bekommen haben.

Die Gemeinde hat keine Möglichkeit etwas an diesen Messbeträgen zu verändern, daher bitte ich Sie sich hier bei Unklarheiten direkt ans Finanzamt zu wenden.

In ein paar Wochen geht das Jahr 2024 zu Ende. Ich möchte die Gelegenheit nutzen, um mich bei allen Bürgern und Bürgerinnen, die sich für unsere Dörfer in ihrem Alltag einsetzen, sich am sozialen Leben beteiligen und für die Gemeinschaft vor Ort Verantwortung übernehmen – im Großen, wie im Kleinen, ganz herzlich zu bedanken. Der Zusammenhalt in unseren Dörfern ist und bleibt unser wichtigstes Pfund. Das gilt besonders in Zeiten, die nicht nur von guten Zukunftsprognosen geprägt sind. Bleiben Sie bitte auch weiterhin aktiv - jeder und jede Einzelne wird vor Ort gebraucht.

Ich wünsche allen Bürgern und Bürgerinnen ein fröhliches Weihnachtsfest mit der Familie, ein paar erholsame, ruhige Tage und einen gesunden Start in das neue Jahr 2025!

Ich bin sehr gerne ihr Bürgermeister!

Herzlichst Ihr

Andreas Steiner
Erster Bürgermeister



RÄUM- UND STREUPFLICHT IM WINTER

Gemäß der Verordnung über die Reinhaltung und Reinigung der öffentlichen Straßen und die Sicherung der Gehbahnen im Winter (Reinigungs- und Sicherungsverordnung) der Gemeinde Seubersdorf i.d.OPf., einzusehen unter www.seubersdorf.de, haben Eigentümer bzw. andere Berechtigte von Grundstücken die Einhaltung der Räum- und Streupflicht zu beachten.
Die wichtigsten Informationen zur Räum- und Streupflicht
Grundsätzlich ist die volle Breite des Gehwegs vom Schnee zu räumen und zu streuen. Damit die Fahrbahnen nicht verengt werden bzw. der Verkehr nicht gefährdet oder erschwert wird, ist der Schnee am Gehwegrand zu lagern. Abflussrinnen, Hydranten, Kanaleinlaufschächte und Fußgängerüberwege sind bei der Räumung freizuhalten.
Fehlt ein Gehweg, so ist am Fahrbahnrand nur ein Streifen in einer Breite von 1,50m zu räumen und zu streuen.
Schneeräumen und Streuen ist an Werktagen ab 7 Uhr und an Sonn- und gesetzlichen Feiertagen ab 8 Uhr zu erledigen und bis 20 Uhr so oft zu wiederholen, wie es zur Verhütung von Gefahren für Leben, Gesundheit, Eigentum oder Besitz erforderlich ist.
Bei Schnee- und Eisglätte sind die Flächen mit abstumpfenden Stoffen (z.B. Sand, Splitt), jedoch nicht mit Tausalz oder ätzenden Mitteln zu bestreuen oder das Eis zu entfernen. Bei besonderer Glättegefahr (z.B. an Treppen, starken Steigungen oder bei Eisregen) ist das Streuen von Tausalz zulässig.

WINTERDIENST-PARKEN

Unser Winterdienst soll selbstverständlich an schneereichen Tagen möglichst rasch in allen Ortsteilen der Gemeinde Seubersdorf i.d.OPf. die Straßen und Wege räumen und streuen.
Um einen reibungslosen und raschen Ablauf zu gewähren, bitten wir alle Bürgerinnen und Bürger verantwortungsbewusst zu Parken, um den Räumfahrzeugen eine mühelose Durchfahrt zu ermöglichen. Vielen Dank für Ihre Mithilfe.



ÖFFENTLICHE GEMEINDERATSSITZUNG

GEMEINDE SEUBERSDORF I.D.OPF. VOM 21. NOV. 2024
- BESCHLUSSPROTOKOLL -

Siehe auch
-> Beschlussprotokoll im Internet unter www.seubersdorf.de dort unter „Ratsinformationssystem“
sowie die
-> Berichtserstattungen in den Tageszeitungen „MZ“, „NZ“ und „NN“

1. ANERKENNUNG DER NIEDERSCHRIFT zur 50. Sitzung des Gemeinderates vom 17.10.2024, Bekanntgabe der Beschlüsse aus nichtöffentlicher Sitzung (Art. 52 Abs. 3 GO)

Sachverhalt
Aus der nichtöffentlichen Gemeinderatssitzung vom 17.10.2024 gab es folgende Bekanntgaben:
- Der Gemeinderat beschloss, den Auftrag für eine Sammelbestellung für die Freiwilligen Feuerwehren der Gemeinde Seubersdorf i.d.OPf. an die Firma Kilian Fire & Safety GmbH & Co.KG, Franz-Betz-Straße 28, 94227 Zwiesel, als den wirtschaftlichsten Bieter zu vergeben.

Beschluss
Der Gemeinderat erhebt gegen die Niederschrift der 50. Gemeinderatssitzung vom 17.10.2024 keine Einwendungen und erkennt diese in der vorliegenden Fassung an.

Abstimmungsergebnis: 19:0

2. BAUANTRÄGE

2.1. BAUVORHABEN: Neubau einer Garage und eines Lagergebäudes Bauort: FlNr. 836/5, Gem. Wissing, Turnerberg 4, Wissing, 92358 Seubersdorf i.d.OPf.

Beschluss
Der Gemeinderat stimmt dem Antrag auf Baugenehmigung mit der beantragten Abweichung (Grenzbebauung) zu und erteilt das gemeindliche Einvernehmen nach § 36 BauGB.

Abstimmungsergebnis: 19:0

2.2. BAUVORHABEN: Antrag auf Vorbescheid - Anbau an ein bestehendes Wohnhaus Bauort: FlNr. 50/2, Gem. Schnufenhofen, Petersweg 6, Schnufenhofen, 92358 Seubersdorf i.d.OPf.

Beschluss
Der Gemeinderat stimmt dem Antrag auf Vorbescheid zu und erteilt das gemeindliche Einvernehmen nach § 36 BauGB.

Abstimmungsergebnis: 19:0

2.3.BAUVORHABEN: Neubau eines Saunahauses Bauort: FlNr. 1, Gem. Batzhausen, Rosengasse 2, Batzhausen, 92358 Seubersdorf i.d.OPf.

Beschluss
Der Gemeinderat stimmt dem Antrag auf Baugenehmigung zu und erteilt das gemeindliche Einvernehmen nach § 36 BauGB.

Abstimmungsergebnis: 19:0

2.4. BAUVORHABEN: Aufstockung als Wohnraumerweiterung im Zuge einer Sanierung Bauort: FlNr. 356/9, Gem. Batzhausen, Zum Bahnhof 24, Batzhausen, 92358 Seubersdorf i.d.OPf.

Beschluss
Der Gemeinderat stimmt dem Antrag auf Baugenehmigung mit den beantragten Abweichungen (Abstandsflächen) zu und erteilt das gemeindliche Einvernehmen nach § 36 BauGB.

Abstimmungsergebnis: 19:0

3. SATZUNG ÜBER DIE FESTSETZUNG der Grundsteuerhebesätze der Gemeinde Seubersdorf i.d.OPf. (Hebesatzsatzung)

Sachverhalt
Um die Bescheide für die Grundsteuer A und B ab 01.01.2025 rechtskonform erlassen zu können, muss die Gemeinde Seubersdorf i.d.OPf. eine „Satzung über die Festsetzung der Grundsteuerhebesätze“ erlassen.

Beschluss
Der Gemeinderat erlässt folgende Satzung über die Festsetzung der Grundsteuerhebesätze der Gemeinde Seubersdorf i.d.OPf. (Hebesatzsatzung)

Aufgrund des Art. 22 Abs. 2, Art. 23 ff. der Gemeindeordnung für den Freistaat Bayern in der Fassung der Bekanntmachung vom 22.02.1998 ((GVBl. S 796), zuletzt geändert durch die §§ 2, 3 des Gesetzes vom 24.07.2023 (GVBl. S. 385, 586)) und Art. 18 des Bayerischen Kommunalabgabengesetzes in der Fassung der Bekanntmachung vom 04.04.1993 ((GVBl. 264), zuletzt geändert durch § 12 des Gesetzes vom 24.07.2023 (GVBl. S. 385)) in Verbindung mit § 25 Abs. 1 und 2 des Grundsteuergesetzes in der Fassung der Bekanntmachung vom 07.08.1973 ((BGBl. I S. 965), zuletzt geändert durch Artikel 21 des Gesetzes vom 16.12.2022 (BGBl. I S. 2294)) und Art. 5 des Bayerisches Grundsteuergesetzes vom 10.12.2021 ((GVBl. S. 638), zuletzt geändert durch Art. 9 des Gesetzes vom 21.04.2023 (GVBl. S. 128)) erlässt die Gemeinde Seubersdorf i.d.OPf. folgende Satzung:

§ 1 Hebesätze

Die Steuersätze (Hebesätze) für nachstehende Gemeindesteuern werden wie folgt festgesetzt:

1.	Grundsteuer A	185 v. H.
2.	Grundsteuer B	185 v. H.

§ 2 Inkrafttreten

Diese Satzung tritt zum 01.01.2025 in Kraft.

Abstimmungsergebnis: 19:0

4. REGIONALBUDGET 2024; Kostenfeststellung Stockbahn Ittelhofen

Beschluss
Der Gemeinderat genehmigt die entstandenen Mehrkosten für die Errichtung einer Stockbahn in Ittelhofen und beschließt die Kostenfeststellung von insgesamt 39.187,18 €, wovon ein Zuschuss von 9.183,19 € gewährt wird.

Abstimmungsergebnis: 19:0



Der Strobl Beck
Brot- und Feinbäckerei
Inh.: Stefan März · Hauptstr. 24 · Batzhausen · Tel. 09497/278
Frohe Weihnachten und ein gesundes neues Jahr wünschen wir all unseren Kunden und bedanken uns für das entgegengebrachte Vertrauen.
Wir machen Urlaub vom 27.12.2024 bis 06.01.2025.
Ab Dienstag, 07.01.2025 sind wir wieder für Sie da!



Fach-Fusspflege
Teresa König

Ich wünsche all meinen Kunden ein frohes Weihnachtsfest und ein gesundes neues Jahr!



Schlehenweg 14 - 92358 Seubersdorf
Tel. 09497 / 9492819 - Mobil: 0175 / 8233124
Behandlungstermine nach telef. Vereinbarung

Metzgerei
Johann Pöhmerer

Liebe Kunden,

wir haben uns dazu entschieden, anstelle von Kundengeschenken, an die Kindergärten der Gemeinde Seubersdorf und an den Gnadenhof Fränkische Schweiz Pegniz zu spenden.

Wir wünschen Ihnen eine friedvolle und besinnliche Weihnachtszeit und ein gutes neues Jahr 2025.

Wir machen Urlaub vom 27.12.2024 bis 06.01.2025

Ihre Metzgerei Pöhmerer mit Belegschaft

Miele

Beschenken
Sie **Ihr Zuhause**
mit Miele.

Entdecken Sie **unsere Angebote!**



Allen unseren Kunden, Freunden und Bekannten wünschen wir ein frohes und besinnliches Weihnachtsfet sowie ein glückliches, gesundes und erfolgreiches neues Jahr.
Wir bedanken uns ganz herzlich für Ihr langjähriges Vertrauen und freuen uns auf viele weitere gemeinsame Jahre mit Ihnen.

Meisterbetrieb
ELEKTRO KLÜGL
92358 Daßwang · Breitenbrunner Str. 7a
Tel. (09497) 902160 · Fax 902161
Mail: info@elektro-kluegl.de · www.elektro-kluegl.de

Über 35 Jahre Kompetenz in Sachen Strom!

- Elektro-Installation
- Kundendienst
- Elektrogeräte
- SAT-Anlagen
- Installationsbus KNX/EIB
- Photovoltaikanlagen

KNX PARTNER
Miele

5. STÄDTEBAUFÖRDERUNG 2025; Beantragung des Förderbedarfs

Beschluss

Der Gemeinderat beschließt im Rahmen der Städtebauförderung für das Programmjahr 2025 die Beantragung des Förderbedarfs bei der Regierung der Oberpfalz in Höhe von 250.000 € sowie 619.000 € für die Fortschreibungsjahre 2026-2028.

Abstimmungsergebnis: 18 : 1

6. VERKAUFSOFFENE SONNTAGE FÜR DAS JAHR 2025

Beschluss

Der Gemeinderat beschließt die verkaufsoffenen Sonntage für das Jahr 2025 an nachfolgenden Tagen:
Sonntag, 16.03.2025, 13.04.2025 mit Gewerbeschau, 27.04.2025 und 30.11.2025
jeweils von 13:00 Uhr bis 17:00 Uhr.

Abstimmungsergebnis: 19 : 0

7. BERICHT DES BÜRGERMEISTERS UND ANFRAGEN

Sachverhalt

Die nächste Gemeinderatssitzung findet am Donnerstag, den 12.12.2024, um 19:00 Uhr, im Bürgersaal des Rathausvorplatzes statt.

Die Bürgerversammlungen 2024 wurden wie folgt abgehalten:

GEMEINDE SEUBERSDORF i.d.OPf.

Bürgerversammlungen 2024

Liebe Bürgerinnen und Bürger,
wir laden Sie herzlich zu den Bürgerversammlungen der Gemeinde Seubersdorf i.d.OPf. zu folgenden Terminen ein:

• Ittelhofen	Montag, 04.11.2024	19.00 Uhr	Gasthaus Thumann
• Freihausen	Dienstag, 05.11.2024	19.00 Uhr	Gasthaus Mödl
• Daßwang	Mittwoch, 06.11.2024	19.00 Uhr	Schützenhaus
• Batzhausen	Donnerstag, 07.11.2024	19.00 Uhr	Gasthaus Diepold-Schwarz
• Wissing	Montag, 11.11.2024	19.00 Uhr	Alte Schule
• Eichenhofen	Dienstag, 12.11.2024	19.00 Uhr	Dorfhaus
• Schnufenhofen	Mittwoch, 13.11.2024	19.00 Uhr	Dorfhaus
• Krappenhofen	Donnerstag, 14.11.2024	19.00 Uhr	Gasthaus Riel
• Seubersdorf	Dienstag, 19.11.2024	19.00 Uhr	Bürgersaal

Erster Bürgermeister Andreas Steiner lud für die anstehenden Weihnachtsmärkte im Gemeindegebiet herzlich ein.

VON DER GEMEINDE

DIE GEMEINDE GRATULIERTE IM NOVEMBER 2024

80. GEBURTSTAG

Baierl Walburga, Kreisstraße, Eichenhofen

85. GEBURTSTAG

Reinstein Rosa, Bergstraße, Daßwang

GOLDENE HOCHZEIT

Säckl Herbert und Christine, Sudetenstraße, Seubersdorf



Walburga Baierl
Eichenhofen

MITTEILUNG VOM STANDESAMT SEUBERSDORF I.D.OPF.

NOVEMBER 2024

GEBOREN WURDEN:

Den Eltern **Harald und Julia Daffner** geb. Hlawatsch, Batzhausen, Engelloh, ein Sohn **Felix**

Den Eltern **Michael Lößel und Corinna Marsall** geb. Trißler, Seubersdorf i.d.OPf., Nürnberger Straße,
ein Sohn **Lennerth Sebastian**

VERSTORBEN SIND:

Frau **Anna Zollbrecht**, Seubersdorf i.d.OPf., Bahnhofstraße, mit 87 Jahren

Herr **Josef Maier**, Seubersdorf i.d.OPf., Bahnhofstraße, mit 86 Jahren

Herr **Franz Xaver Kienlein**, Waldhausen, Leonhardweg, mit 87 Jahren

Herr **Dr. Herbert Höna**, Seubersdorf i.d.OPf., Triftweg, mit 82 Jahren

Frau **Veronika Götz**, Wissing, Ittelhofer Straße, mit 87 Jahren

Frau **Irmina Eichenseer**, Seubersdorf i.d.OPf., Bahnhofstraße, mit 91 Jahren

GEMEINDE SEUBERSDORF i.d.OPf.

Christbaum Versteigerungen 24/25

Datum	Dorf	Ort	Beginn
26.12.2024	Daßwang	Schützenhaus	19:00 Uhr
26.12.2024	Seubersdorf	Sportheim (FFW)	19:30 Uhr
28.12.2024	Wissing	Dorfhaus	19:00 Uhr
01.01.2025	Schnufenhofen	Dorfhaus	18:00 Uhr
04.01.2025	Batzhausen	Gasthaus Dess	19.00 Uhr
04.01.2025	Freihausen	Sportheim	19:00 Uhr
05.01.2025	Eichenhofen	Dorfhaus	19:00 Uhr
05.01.2025	Seubersdorf	Sportheim (SVE)	19:30 Uhr

TANNENBERGER
HEIZUNG UND BAD
~ Heizung ~ Sanitär
~ Lüftung ~ Kundendienst
~ Solar ~ Tankservice
Hauptstraße 57
92358 Batzhausen
Tel. 09497/398 o.705
E-Mail:
info@tannenberger-gmbh.de
www.tannenberger-gmbh.de

HAUS MARIACRON
Ambulante Pflege
Ihr Ansprechpartner bei
Pflege zu Hause
in Lupburg, Parsberg, Seubersdorf und Velburg
0151/5761 4305
Kolleginnen und Kollegen,
Anfänger oder Profis,
HERZLICH WILLKOMMEN!!!
Mitten im Leben

JAN BAU
MAURER- & BETONBAUER
Wir führen aus:
· Neubau
· Umbau
· Altbau
· Verputzen
· Pflastern
· Gartenbau
Neuhausen 38
92358 Seubersdorf
09497 941 55 61
01515 688 2979
jan@janbau.eu

Gasthaus Thumann
Labertalstr. 11 · 92358 Ittelhofen
Jedes 1. Wochenende im Monat geöffnet!
Januar 2025: Fr. 03., Sa. 04., So. 05.
„Auch Essen zum Mitnehmen“
Einfach anrufen - und abholen!
Tel. 09497/1888
Es freut sich auf Ihren Besuch: Fam. Thumann
Öffnungszeiten: Fr. u. Sa. ab 16.30 Uhr - So. ab 11.00 Uhr

meier
HEIZUNGSBAU GmbH
Du suchst eine Ausbildung zum
Anlagenmechaniker (m/w/d)
dann bist Du bei uns genau richtig,
auch für Quereinsteiger!
Wir bieten Dir:
• Jährliches Urlaubs- und Weihnachtsgeld
• Prämien bei guten Leistungen
• Kostenübernahme bei überbetrieblichen Ausbildungen
• Zuschuss für Führerschein
• Bereitstellung für Lehrmittel
• Berufsweiterbildung
• Weihnachts- und Firmenfeiern
Melde Dich einfach bei:
Meier Heizungsbau GmbH
Regensburger Str. 55, 92358 Seubersdorf
Email: meier.heizungsbau@gmx.de
Telefon-Nr. 09497-265

JURA - REISEMOBILE
VERMIETUNG
individuell • flexibel • familiär
• Zufriedene Gäste und individuelle Beratung
• Reisefertige Ausstattung inklusive
www.jura-reisemobile.de
info@jura-reisemobile de
Tel.: 09497 / 949686

- Energieexperte/kfw
- Feuerstättenreinigung
- Energieberatung
Rainer Großmüller
Kaminkehrermeister · Energieberater / HWK
Anglerstraße 8a
92318 Neumarkt
info@rainer-grossmueller.de
Tel. 0 91 81/47 90 07
Mobil: 01 51/12 84 85 20
www.kaminkehrer-grossmueller.de

AUSWERTUNG DER GESCHWINDIGKEITSMESSANLAGE

WISSING ORTSAUSFAHRT, IN RICHTUNG KEMNATHEN 50 km/h Beschränkung

Anzahl der Messwerte vs. Geschwindigkeit

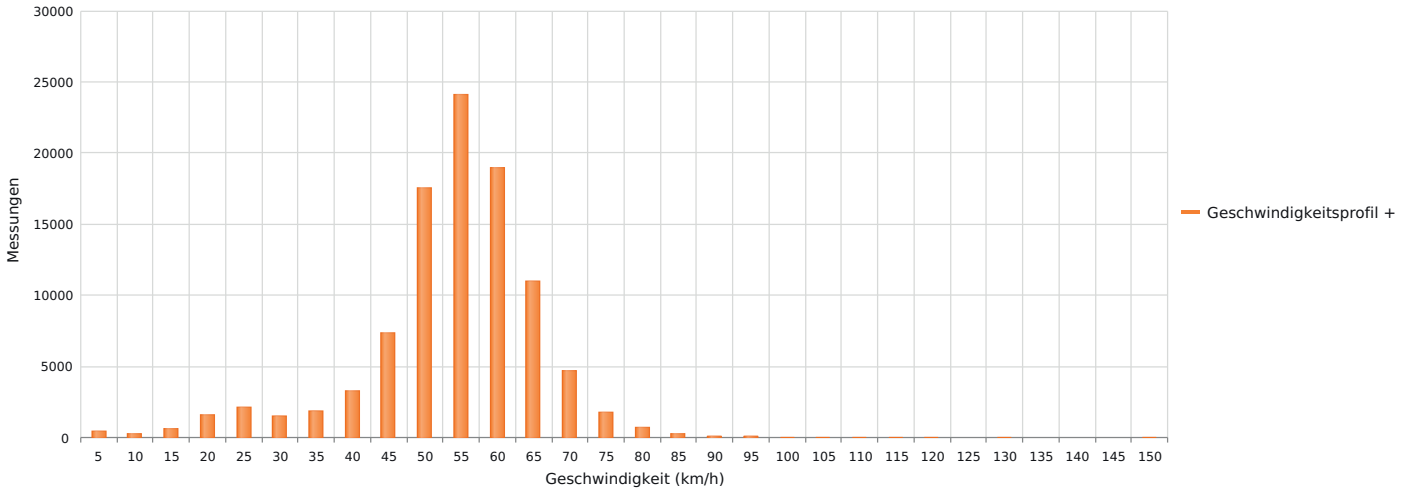

Statistik

Donnerstag, 25. April 2024, 17:00 Uhr bis Donnerstag, 17. Oktober 2024, 13:00 Uhr

Messungen		98083
Durchschnittsgeschwindigkeit	Vd	52 km/h
85% der Fahrzeuge fahren langsamer oder maximal	V85	62 km/h
Maximalgeschwindigkeit	Vmax	146 km/h

AUSWERTUNG DER GESCHWINDIGKEITSMESSANLAGE

EICHENHOFEN ORTSEINFAHRT, AUS RICHTUNG DARSHOFEN 50 km/h Beschränkung

Anzahl der Messwerte vs. Geschwindigkeit

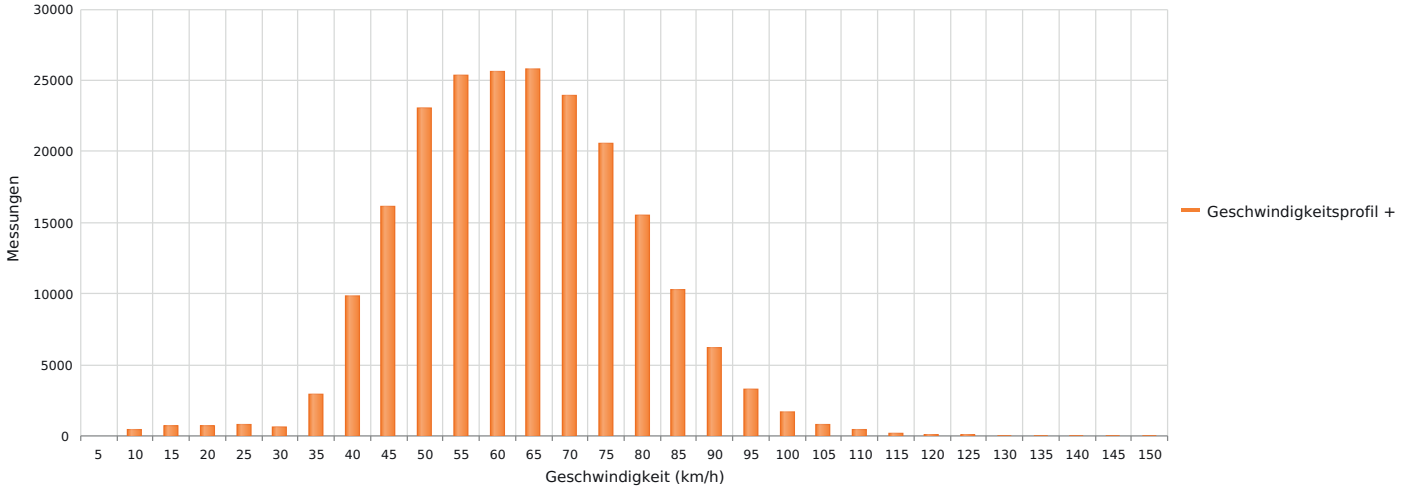

Statistik

Freitag, 15. Dezember 2023, 07:00 Uhr bis Freitag, 11. Oktober 2024, 06:00 Uhr

Messungen		215032
Durchschnittsgeschwindigkeit	Vd	61 km/h
85% der Fahrzeuge fahren langsamer oder maximal	V85	77 km/h
Maximalgeschwindigkeit	Vmax	149 km/h

AUSWERTUNG DER GESCHWINDIGKEITSMESSANLAGE

DASSWANG ORTSEINFAHRT, AUS RICHTUNG RASCH 50 km/h Beschränkung

Anzahl der Messwerte vs. Geschwindigkeit

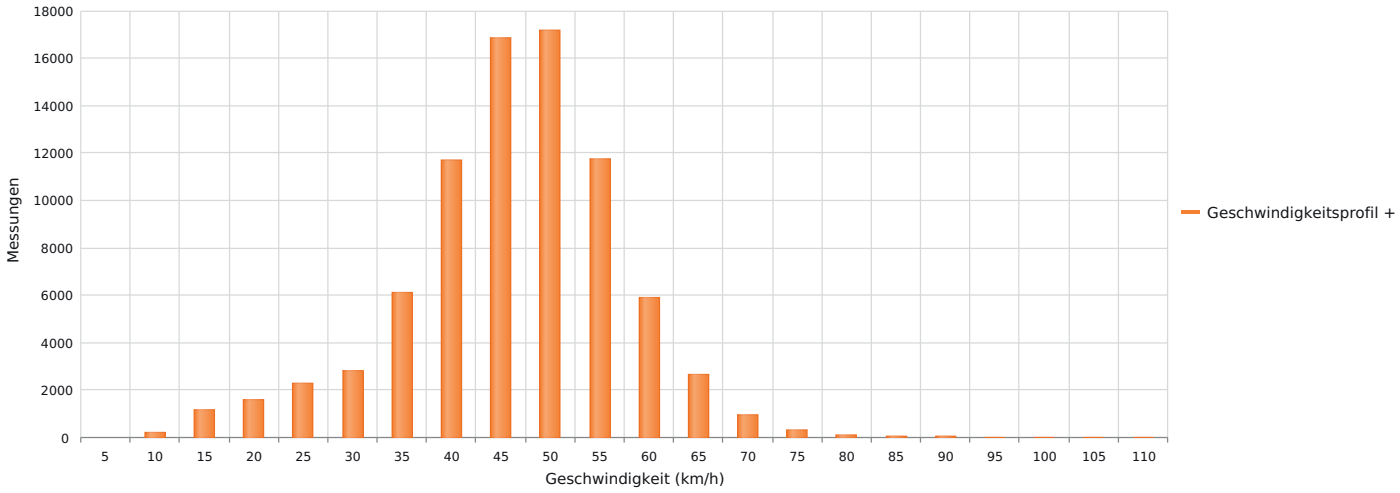

Statistik

Donnerstag, 25. April 2024, 11:00 Uhr bis Donnerstag, 31. Oktober 2024, 12:00 Uhr

Messungen		81708
Durchschnittsgeschwindigkeit	Vd	44 km/h
85% der Fahrzeuge fahren langsamer oder maximal	V85	54 km/h
Maximalgeschwindigkeit	Vmax	107 km/h

AUSWERTUNG DER GESCHWINDIGKEITSMESSANLAGE

FREIHAUSEN ORTSDURCHFAHRT, VOM KREISVERKEHR IN RICHTUNG THANN, 50 km/h Beschränkung

Anzahl der Messwerte vs. Geschwindigkeit

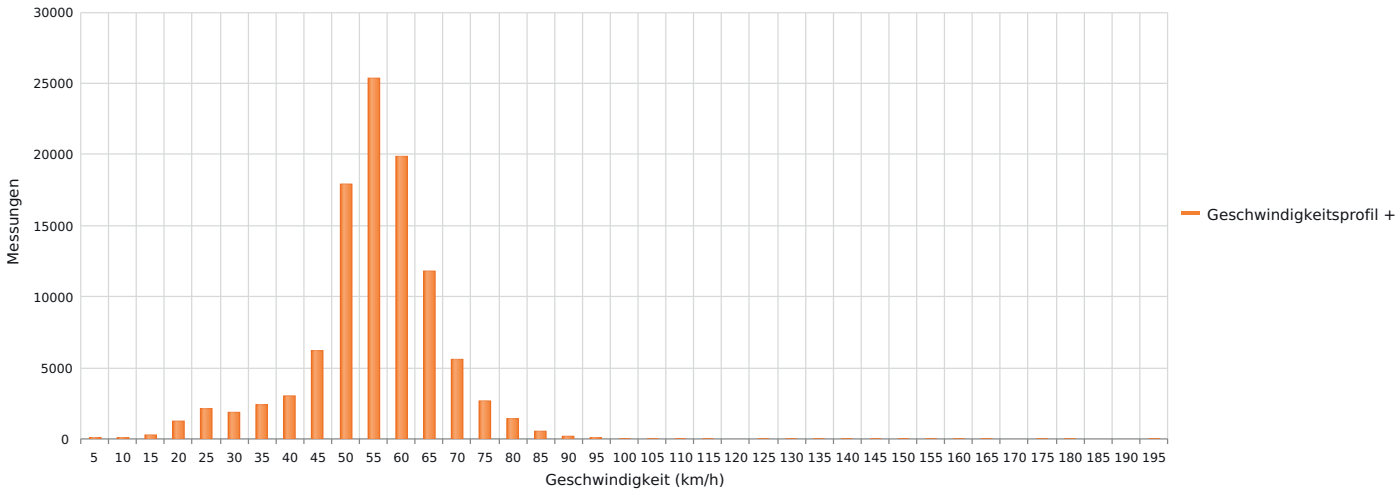

Statistik

Mittwoch, 5. Juni 2024, 12:00 Uhr bis Sonntag, 6. Oktober 2024, 01:00 Uhr

Messungen		102849
Durchschnittsgeschwindigkeit	Vd	53 km/h
85% der Fahrzeuge fahren langsamer oder maximal	V85	63 km/h
Maximalgeschwindigkeit	Vmax	191 km/h

AUSWERTUNG DER GESCHWINDIGKEITSMESSANLAGE

SCHNUFENHOFEN ORTSEINFAHRT, AUS RICHTUNG WISSING 50 km/h Beschränkung

Anzahl der Messwerte vs. Geschwindigkeit

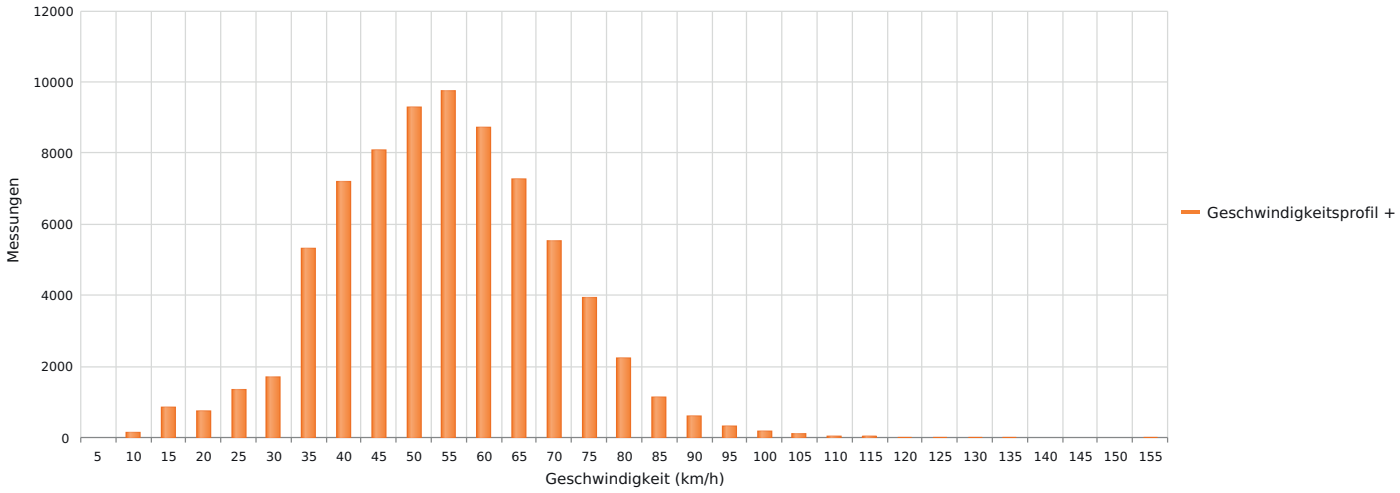

Statistik

Donnerstag, 25. April 2024, 15:00 Uhr bis Donnerstag, 31. Oktober 2024, 18:00 Uhr

Messungen		74616
Durchschnittsgeschwindigkeit	Vd	52 km/h
85% der Fahrzeuge fahren langsamer oder maximal	V85	68 km/h
Maximalgeschwindigkeit	Vmax	153 km/h

AUSWERTUNG DER GESCHWINDIGKEITSMESSANLAGE

GSÖLLNHOF, AUS RICHTUNG WALDKIRCHEN 50 km/h Beschränkung

Anzahl der Messwerte vs. Geschwindigkeit

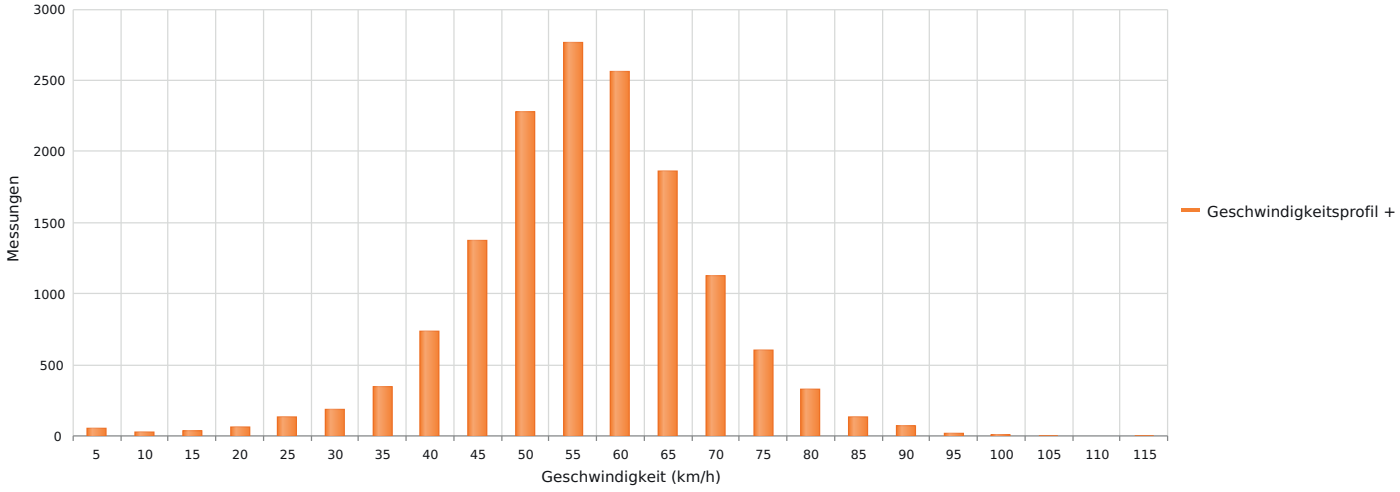

Statistik

Freitag, 14. Juni 2024, 11:00 Uhr bis Donnerstag, 31. Oktober 2024, 16:00 Uhr

Messungen		14716
Durchschnittsgeschwindigkeit	Vd	54 km/h
85% der Fahrzeuge fahren langsamer oder maximal	V85	66 km/h
Maximalgeschwindigkeit	Vmax	115 km/h

AUSWERTUNG DER GESCHWINDIGKEITSMESSANLAGE

BATZHAUSEN, IN RICHTUNG WALDHAUSEN
30 km/h Beschränkung

Anzahl der Messwerte vs. Geschwindigkeit

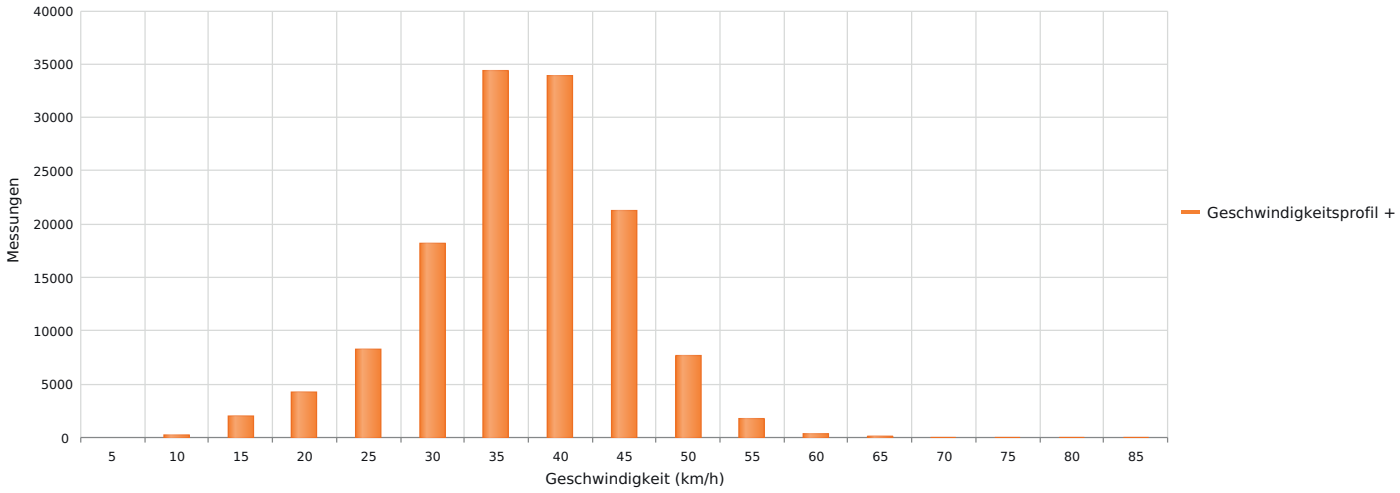

Statistik

Donnerstag, 25. April 2024, 16:00 Uhr bis Donnerstag, 31. Oktober 2024, 17:00 Uhr

Messungen		132486
Durchschnittsgeschwindigkeit	Vd	35 km/h
85% der Fahrzeuge fahren langsamer oder maximal	V85	43 km/h
Maximalgeschwindigkeit	Vmax	85 km/h





ABFUHRPLAN 2025 - RESTMÜLL

Dienstag, gerade KW Seubersdorf, Krappenhofen (südlich der Bahnlinie), Neuhausen, Daßwang, Winn, Willmannsdorf		Freitag, ungerade KW Batzhausen, Ittelhofen, Waldkirchen, Freihausen, Riedhof, Wissing, Wachtlhof, Schnufenhofen	
07.01.	08.07.	04.01.	04.07.
21.01.	22.07.	17.01.	18.07.
04.02.	05.08.	31.01.	01.08.
18.02.	19.08.	14.02.	14.08.
04.03.	02.09.	28.02.	29.08.
18.03.	16.09.	14.03.	12.09.
01.04.	29.09.	28.03.	26.09.
14.04.	14.10.	11.04.	10.10.
28.04.	28.10.	25.04.	24.10.
13.05.	11.11.	09.05.	07.11.
26.05.	25.11.	23.05.	21.11.
10.06.	09.12.	06.06.	05.12.
24.06.	20.12.	21.06.	19.12.

Freitag, gerade KW Waldhausen, Klingelmühle, Frischgrün, Eichenhofen + Kläranlage, Haag		Donnerstag, ungerade KW Krappenhofen (nördlich der Bahnlinie), Gastelshof	
10.01.	11.07.	03.01.	03.07.
24.01.	25.07.	16.01.	17.07.
07.02.	08.08.	30.01.	31.07.
21.02.	22.08.	13.02.	13.08.
07.03.	05.09.	27.02.	28.08.
21.03.	19.09.	13.03.	11.09.
04.04.	02.10.	27.03.	25.09.
17.04.	17.10.	10.04.	09.10.
02.05.	31.10.	24.04.	23.10.
16.05.	14.11.	08.05.	06.11.
30.05.	28.11.	22.05.	20.11.
13.06.	12.12.	05.06.	04.12.
27.06.	27.12.	20.06.	18.12.

Restmülltonnen müssen am Abfuhrtag um 6.00 Uhr bereitstehen!
Bitte beachten Sie, dass die Angaben im Umweltkalender verbindlich sind.

ABFUHRPLAN 2025 - GELBER SACK

Seubersdorf, Krappenhofen, Neuhausen, Batzhausen, Waldhausen, Frischgrün, Klingelmühle, Daßwang, Willmannsdorf, Eichenhofen, Gastelshof, Haag, Ittelhofen, Freihausen, Waldkirchen, Riedhof, Schnufenhofen		Wissing, Wachtlhof Winn	
13.01.	14.07.	07.01.	07.07.
27.01.	28.07.	20.01.	21.07.
10.02.	11.08.	03.02.	04.08.
24.02.	25.08.	17.02.	18.08.
10.03.	08.09.	03.03.	01.09.
24.03.	22.09.	17.03.	15.09.
07.04.	06.10.	31.03.	29.09.
22.04.	20.10.	12.04.	13.10.
05.05.	03.11.	28.04.	27.10.
19.05.	17.11.	12.05.	10.11.
02.06	01.12.	26.05.	24.11.
16.06.	15.12.	10.06.	08.12.
30.06.	29.12.	23.06.	20.12.

ABFUHRPLAN 2025 - PAPIERTONNE

Seubersdorf, Krappenhofen (südlich der Bahnlinie), Willmannsdorf Batzhausen, Waldhausen, Klingelmühle, Frischgrün,	Krappenhofen (nördlich der Bahnlinie), Neuhausen, Daßwang, Winn, Ittelhofen, Waldkirchen, Freihausen, Riedhof, Wissing, Wachtlhof, Eichenhofen, Gastelshof, Haag, Schnufenhofen
21. Januar	13. Januar
18. Februar	06. Februar
17. März	07. März
12. April	04. April
14. Mai	09. Mai
21. Juni	11. Juni
18. Juli	10. Juli
22. August	08. August
19. September	05. September
22. Oktober	10. Oktober
18. November	07. November
12. Dezember	05. Dezember

Bitte beachten Sie, dass die Angaben im Umweltkalender verbindlich sind.

GEMEINDE SETZT AUF BETEILIGUNG – 1. JUGENDBÜRGERVERSAMMLUNG EIN VOLLER ERFOLG

Am 22. November fand in der Gemeinde die erste Jugendbürgerversammlung statt. Die Veranstaltung zog rund 150 Jugendliche im Alter von 11 bis 17 Jahren in den Bürgersaal, die sich aktiv in die Gestaltung ihrer Gemeinde einbrachten.

Bereits zu Beginn war der Andrang enorm: Innerhalb von nur fünf Minuten waren die ersten 100 Willkommenspakete vergeben, und es strömten immer mehr junge Menschen in den Saal. Bürgermeister Andreas Steiner eröffnete die Versammlung mit einer herzlichen Begrüßung, während die Generationenmanagerin, Anja Maier, durch ein abwechslungsreiches Programm führte. Unterstützung erhielt die Veranstaltung auch von mehreren Fachleuten, die den Jugendlichen mit Rat und Tat zur Seite standen. Clemens Scheerer vom Bayerischen Jugendring, Luisa Hofmann von der KOJA Neumarkt sowie Maria Bierschneider, die Jugendbeauftragte der Gemeinde, waren vor Ort und halfen aktiv bei der Durchführung der Versammlung.

Ein Höhepunkt war das Rätsel über die Geschichte und Besonderheiten der Gemeinde. Im Anschluss konnten die Jugendlichen aktiv über verschiedene Projekte abstimmen. Ein zentraler Punkt war die mobile Pump Track-Anlage, die in der Gemeinde angeschafft werden soll. Die jungen Teilnehmer hatten die Möglichkeit, über die Form und Farbe der Anlage mitzubestimmen, was auf großes Interesse stieß.

Ein weiteres Highlight war die Abstimmung über das neue Logo der Jugendarbeit. Im Vorfeld der Veranstaltung wurde ein Logowettbewerb ausgerufen, zu dem 99 kreative Einsendungen eingingen. Das Siegerdesign, das nun künftig die Jugendarbeit repräsentieren wird, stammt von der 9-jährigen Mailin Palotz aus Batzhausen.

Der Abend fand mit einer gemütlichen Pizza-Runde und einer Fotobox seinen Abschluss. Bürgermeister Steiner bedankt sich bei allen Vereinen, die die Jugendbürgerversammlung bei Ihren Jugendlichen kräftig beworben hatten.



DER ZWECKVERBAND DER WASSERVERSORGUNGSGRUPPE LABER-NAAB, BERATZHAUSEN, INFORMIERT:

Ab **Mitte Dezember 2024** werden wir wieder die **Wasserzähler-Ablesekarten** an alle Abnehmer versenden.

Wir bitten Sie deshalb, nach Erhalt der Ablesekarte Ihren Wasserzählerstand zum 31.12. abzulesen und uns diesen bis spätestens **07. Januar 2025** auf einen der folgenden Wege mitzuteilen:

- per **Post** (einfach Ablesekarte ausfüllen und an uns senden)
- per **Online-Formular** (www.zv-laber-naab.de/ablesung) (Scannen Sie den **QR-Code** (finden Sie auch auf Ihrer Ablesekarte) mit Ihrem mobilen Gerät ab und Sie werden direkt zum Online-Formular weitergeleitet)

Als **Zugangsdaten** zur Online-Zählerablesung benötigen Sie Ihre **Zählernummer** sowie das **Passwort** – beide Angaben finden Sie **auf Ihrer Ablesekarte**.

zur Online-Zählerablesung

Bitte melden Sie den Stand Ihres *Gartenwasserzählers* direkt Ihrer zuständigen Gemeinde- bzw. Stadtverwaltung.

Der Zweckverband dankt Ihnen für Ihre Mithilfe.

Franz Herrler
Werkleiter

KATASTROPHENWARNSCHUTZFUNKTION IN DER HEIMAT-INFO-APP

In der Seubersdorf App Heimat-Info wurde eine Katastrophenwarnschutzfunktion freigeschaltet. Ob landkreisweite Meldungen zum Hochwasser, Unwetter, Katastrophenschutz oder Trinkwasser Verunreinigungen: In unserer Heimat-Info App werden Sie zuverlässig per Push-Nachricht informiert.

Scan mich

So geht's:

1. Heimat-Info App herunterladen und Seubersdorf auswählen:
2. Über das Glockensymbol prüfen, ob die Benachrichtigungen für das Profil „Warnmeldungen" eingeschaltet sind. Wir empfehlen auch die Nachrichten aus dem Profil der Gemeinde zu aktivieren, um garantiert nichts mehr zu verpassen.
3. Fertig! Sie werden nun im Katastrophenfall informiert. Wir laden Sie herzlich ein, dieses neue Modul aktiv zu nutzen und somit einen Beitrag zur Sicherheit und zum Wohlbefinden unserer Gemeinschaft zu leisten.

Seit 01.10.2024 in Dantersdorf

Auto Vögerl

LEISTUNGEN

- KFZ-REPARATUREN ALLER MARKEN
- GEBRAUCHTWAGEN
- REIFENHANDEL
- KFZ-TEILE UND ZUBEHÖR
- KLIMAANLAGENSERVICE
- AUFBEREITUNG

Wir wünschen allen
ein frohes Weihnachtsfest
und ein gutes neues Jahr!

CHRISTIAN VÖGERL
Dantersdorf 17
92355 Velburg
www.auto-voegerl.de
E-Mail: auto-voegerl@gmx.de
Handy: 0171 1854652





WIR FREUEN UNS, WENN IHR
ZUM RATSCHEN, TRINKEN,
ESSEN, ODER AUCH KARTELN
BEI UNS VORBEI KOMMT!

UNSERE ÖFFNUNGSZEITEN:
DONNERSTAG BIS SAMSTAG,
18 BIS 23 UHR

www.wirzhaus-parsberg.de



Frische Hähnchen
aus biologischer Aufzucht:
regional & tierwohlorientiert.

Vorbestellung telefonisch oder per WhatsApp unter **09495 891 31 42**
Biohof Schön • Steinbühlweg 3 • 92363 Rasch/Breitenbrunn • DE-ÖKO-006



GRÜNDERSPRECHTAGE 2025 IM LANDRATSAMT NEUMARKT I.D.OPF.

Auch in 2025 bietet die Wirtschaftsförderung des Landratsamtes Neumarkt i.d.OPf. in Zusammenarbeit mit den Aktivsenioren Bayern e.V. monatliche Sprechtage an.
Hier können sich Existenzgründer, Jungunternehmer und Betriebe, die Unterstützung benötigen, bei Einzelberatungen kostenfrei Hilfe holen.

Die Sprechtage finden in der Regel jeden ersten Donnerstag im Monat nach vorheriger Terminvereinbarung statt.
Anmeldung und Information unter Rufnummer 09181/470-1212 oder per Email: hofmann.bernd@landkreis-neumarkt.de

2025 finden die kostenlosen Gründersprechtage an folgenden Tagen statt:
- 09.01.2025
- 06.02.2025
- 06.03.2025
- 03.04.2025
- 08.05.2025
- 05.06.2025
- 03.07.2025
- 07.08.2025
- 04.09.2025
- 02.10.2025
- 06.11.2025
- 04.12.2025

BIO-BETRIEBE AUFGEPASST: ANTRAGSTELLUNG FÜR ÖKOPROJEKT-FÖRDERUNG BIS 15.01.2025

Sie haben eine Projektidee, die die Verarbeitung oder Vermarktung regional erzeugter Bio-Produkte ankurbeln wird? Sie möchten Kindern, Jugendlichen oder erwachsenen Menschen den Wert von Bio-Landwirtschaft und Bio-Lebensmitteln näherbringen? Die Öko-Modellregion im Landkreis Neumarkt i.d.OPf. fördert auch im Jahr 2025 Öko-Kleinprojekte im Rahmen des „Verfügungsrahmens Ökoprojekte", einem Förderprogramm des Bayerischen Staatsministeriums für Ernährung, Landwirtschaft, Forsten und Tourismus. Dafür stehen dem Landkreis Neumarkt für 2025 insgesamt 50.000 € zur Verfügung. Kleinprojekte sind Projekte, deren förderfähige Netto-Ausgaben zwischen 1.000 und 20.000 EUR liegen. Gefördert werden bis zu 50% der Netto-Kosten.
Fragen? Dann melden Sie sich bei: REGINA GmbH, Dr.-Grundler-Str. 5a, 92318 Neumarkt i.d.OPf., Öko-Modellregion, Sandra Foistner, Projektmanagerin ÖMR, Telefon 09181-5092914; E-Mail: foistner@reginagmbh.de
Förderanfragen können ab sofort bis spätestens 15. Januar 2025 eingereicht. Informationen, Antragsformulare, Kontaktdaten, bereits im Landkreis Neumarkt umgesetzte Öko-Projekte und mehr finden Sie unter www.oekomodellregionen.bayern/neumarkt-opf/termine

REGINA Regionale Innovationsagentur Landkreis Neumarkt i.d.OPf. · ÖKO-MODELLREGIONEN · NM LANDKREIS NEUMARKT

„UNSER DORF HAT ZUKUNFT"

Amt für Ernährung, Landwirtschaft und Forsten
Fürth-Uffenheim

Abschlussfeier des 28. Bezirkwettbewerbs in der Oberpfalz

Bad Neualbenreuth – Am Samstag, den 9. November 2024 fand in Bad Neualbenreuth die Abschlussfeier des 28. Bezirkwettbewerbs „Unser Dorf hat Zukunft" der Oberpfalz statt. Die Gäste aus den teilnehmenden Gemeinden füllten den Saal schnell bis auf den letzten Platz. Viele waren zuvor der Einladung zu einer Dorfbesichtigung von Gastgeber Bürgermeister Klaus Meyer gefolgt und freuten sich über das anschließende gemeinsame Mittagessen im Tillensaal in Bad Neualbenreuth. Den Start zum offiziellen Programm machte der Kinderchor von Bad Neualbenreuth mit seinen zwei Lobliedern auf ihr Dorf und den Vorzügen gegenüber der Stadt.

Grußworte zeigen die Wertschätzung

Josef Hofbauer, Vorsitzender der Bezirksbewertungskommission und Abteilungsleiter Gartenbau des Amts für Ernährung, Landwirtschaft und Forsten Fürth-Uffenheim begrüßte die Ehrengäste und die Bürgerinnen und Bürger der Teilnehmergemeinden. „Sie stehen heute im Vordergrund, denn sie haben durch ihr Ehrenamt in ihren Dörfern lebenswerte Bedingungen, Infrastrukturen und soziale und kulturelle Begegnungsstätten erschaffen, Grünanlagen und Erholungsräume gestaltet und somit die Lebensqualität in ihrem Dorf gesteigert."
Für Bürgermeister Klaus Meyer war es „eine besondere Ehre Gastgeber für die Feierlichkeiten zu sein". Er betonte, dass die Bürger und Bürgerinnen die Zukunft ihrer Dörfer in die Hand genommen haben: „Letztlich sind wir alle Gewinner, egal ob wir Gold, Silber oder Bronze erhalten", so Klaus Meyer.
Roland Grillmeier, Landrat des Landkreises Tirschenreuth betonte in seiner Ansprache den Zusammenhalt in den Dörfern. „Man muss auf Zeiten der Herausforderungen Antworten finden. Menschen, die anpacken und nicht alles nur schlecht reden."
Auch Bezirkstagspräsident der Oberpfalz, Franz Löffler, ließ es sich nicht nehmen und betonte die Vorteile der strukturellen Änderungen in den Dörfern, die es auch Kleinunternehmern und Freiberuflern ermöglicht, außerhalb von Stadtzentren in einer lebenswerten, naturnahen Umgebung zu arbeiten und zu wohnen. „An diesem Wettbewerb darf man nicht rütteln, denn er fördert den gesellschaftlichen Zusammenhalt. Und wenn wir zusammenhalten, dann haben wir gewonnen!", so Franz Löffler.

„In diesem Wettbewerb geht es ums Ganze"

Die Festansprache übernahm der Regierungspräsident der Oberpfalz, Walter Jonas. Für ihn stand die Gemeinschaft im Vordergrund: eine Gemeinschaft der Generationen, eine Gemeinschaft, die zusammen etwas bewegt und die Zukunft in vielen Facetten schöner macht. Durch die umgesetzten Projekte entstanden neue Rahmenbedingungen, um die Lebensqualität zu steigern und den Austausch der Generationen zu fördern. „Wir alle brauchen die Gemeinschaft! Sie alle sind Vorbilder, Beispiele dafür, was in einem Dorf alles bewegt werden kann, damit man sich dort wohlfühlt!", so Walter Jonas. Die Behörden und Verwaltungen können dabei unterstützen und beraten und sorgen dafür, dass „die Teilnehmergemeinden so eine schöne Feierstunde wie heute erleben dürfen".

Service mit **Kompetenz** & **Leidenschaft!**



Herzlichen Dank

2024 Wir bedanken uns vielmals bei unseren Kunden für das Vertrauen und wünschen frohe Weihnachten und ein gesundes Neues Jahr 2025

KIRSCH & HAUBNER IMMOBILIEN

Tel. 09181 8265
Bahnhofstraße 7 · Neumarkt
Dammstraße 1 (im NeuenMarkt)
info@kirschundhaubner.de
www.kirschundhaubner.de

Blumen Schmalzbauer

bis zu 50% reduziert*

Ausverkauf wegen Geschäftsübergabe
02. - 28.12.2024

*ausgenommen Schnittblumen und Bindegrün

Rot-Kreuz-Straße 5 • 92331 Parsberg
09492/902440 • info@blumen-schmalzbauer.de

XR SONNENSCHUTZ



WIR ERFÜLLEN IHRE
OUTDOOR LIVING TRÄUME

- LAMELLENDÄCHER
- PERGOLEN
- MARKISEN
- SONNENSEGEL UVM.

Wir wünschen Ihnen
ein frohes Weihnachtsfest
und einen guten Start
in's neue Jahr.

TEL. 09186 823 | 92283 LAUTERHOFEN
XR-SONNENSCHUTZ.DE

Schreinerei Stefan Fischer
seit 4 Generationen

- Möbelbau und -einbau
- Glasarbeiten
- Treppenbau
- Türen- und Fenstereinbau

Wir wünschen frohe Weihnachten und ein gutes, gesundes Neues Jahr!



Tel: 09497/850 oder 0151-22531931
Mail: fischer-seubersdorf@t-online.de - www.schreinereifischer-seubersdorf.de

Überreichung der Urkunden an die Dörfer

Im Anschluss erhielten alle teilnehmenden Dörfer ihr Urkunden, Plaketten und Schecks, überreicht von Regierungspräsident Walter Jonas, Bezirkstagspräsident Franz Löffler und dem Vorsitzenden der Bezirksbewertungskommission Josef Hofbauer. Gold ging an die Gemeinden Bad Neualbenreuth, Landkreis Tirschenreuth, und Waldkirchen, Gemeinde Seubersdorf, Landkreis Neumarkt i.d. Oberpfalz. Silber erhielten die Dörfer Albersrieht, Hiltenbach, Neukirchen-Balbini, Schirmitz und Walderbach. Bronze erhielten Forchheim, Guteneck und Weihermühle.

Die Kommission vergab die Preise aufgrund verschiedener Aspekte in 5 Bereichen: 1. Entwicklungskonzepte – wirtschaftliche Initiativen, 2. Soziale und kulturelle Aktivitäten, 3. Baugestaltung und -entwicklung, 4. Grüngestaltung und -entwicklung, 5. Dorf in der Landschaft. Die Leistungen der Dörfer wurden vor dem Hintergrund ihrer jeweiligen Ausgangslage und den individuellen Möglichkeiten der Einflussnahme bewertet. Besonderer Augenmerk wurde auch Maßnahmen und Aktivitäten der letzten Jahre gelegt.



„Gespannt, wie es weitergeht"

Bürgermeister Andras Steiner, Vertreter des zweiten Gold-Dorfes „Waldkirchen" oblag es die abschließenden Dankesworte an die Bewertungskommission zu richten: „Wir haben den Wettbewerb als sehr bereichernd erlebt. Man reflektiert und wirbt für sein eigenes Dorf und stellt sich der Kritik und der Bewertung von Fachleuten." Er sei „gespannt, wie es weitergeht.", denn für Bad Neualbenreuth und Waldkirchen geht es demnächst auf Landesebene weiter.

Musikalisch umrahmt wurde die festliche Veranstaltung von den Bad Neualbenreuther „Fraisch Boum" und dem „Neualbenreuther Zwio", die mit ihrem Lied „Doktor Wald" dem Festakt einen passenden Abschluss verlieh.

SemmlerDruck OHG
Wir wünschen allen Kunden,
Lesern und Inserenten
eine gesegnete Weihnachtszeit
und für 2025 Gesundheit, Glück und Erfolg!
Von der Idee zum fertigen Produkt
09497 90 21 22 info@semmlerdruck.de
92358 Daßwang

GRUND- UND MITTELSCHULE SEUBERSDORF

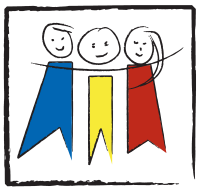

WOCHE DER GESUNDHEIT UND NACHHALTIGKEIT

Die Schülerinnen und Schüler zu einer gesundheitsbewussten Lebensweise und zu einem nachhaltigen handeln zu erziehen, ist ein wichtiges Ziel im Schulentwicklungsprogramm der Grund- und der Mittelschule. Deshalb beteiligen sich die Klassen schon seit einigen Jahren an der „Woche der Nachhaltigkeit und Gesundheit", die traditionell in der 42. Kalenderwoche stattfindet. Es wird den Schulen ermöglicht, eigenverantwortlich Schwerpunkte in den besagten Kernthemen zu setzen. Ziel ist es, dass die Schülerinnen und Schüler zu einem vorgegebenen Motto, in diesem Jahr „#selbst.bewusst.handeln", eigene Ideen entwickeln und projektorientiert arbeiten.

Klassen 1a und 1b: den Wald mit allen Sinnen erleben

Im Laufe der Woche der Nachhaltigkeit und Gesundheit vom 14.10. bis 18.10. verbrachten die Klassen 1a und 1b mit Ihren Lehrkräften Frau Federl und Herrn Nigl einen erlebnisreichen und gewinnbringenden Tag im Wald nahe des Seubersdorfer Sportplatzes. Ziel war es, den Wald in all seinen Facetten mit möglichst vielen Sinnen bewusst wahrzunehmen und auch seine Bedeutung für uns Menschen zu erkennen. Die Schülerinnen und Schüler beider Klassen sahen und untersuchten dabei die Artenvielfalt des Waldes mit Becherlupen, wobei sie sich auch ihres Geruchssinns bedienten und verschiedene Pflanzen ertasteten. Beim abschließenden Spielen zeigten die Kinder ihre Kreativität, bauten kleine Lager und Brücken aus Holz, ehe sie sich mit ihren Lehrkräften nach ereignisreichen Stunden zurück in die Schule begaben. (gf/sn)



Klasse 1c: Ich bin Ich

Die Kinder der Klasse 1c beschäftigten sich mit den Themen: „Was kann ich?", „Was bin ich?". Zum Einstieg hörten die Schüler die Geschichte aus dem Buch „Glaub an dich kleines Faultier". In dem motivierenden Kinderbuch geht es um die Entdeckung der eigenen Stärken. Dabei erfuhren die Kinder, dass man sich nicht mit anderen vergleichen sollte, sondern lernt, an sich zu glauben. So erkennt das kleine Faultier, dass Mut und Selbstvertrauen nichts mit Größe und Stärke zu tun haben und jeder etwas Besonderes ist. Zur Abrundung gestalteten die Kinder ihr eigenes „Ich bin Ich"-Bild. Da zum Wahrnehmen der eigenen Person auch der bewusste Gebrauch der eigenen Sinne gehört, konnten die Kinder dann in einer zweiten Unterrichtseinheit bei einem Herbstspaziergang auf dem Buchberg die Natur, den Herbst in seiner bunten Pracht, mit allen Sinnen erkunden. Dass das Ich immer auf ein Du bzw. auf ein Wir bezogen ist, erlebten die Kinder hier bei gemeinsamen Naturerfahrungen besonders intensiv. (ij)



Klasse 2b: Unseren Gefühlen auf der Spur

Für die 2b standen in dieser Woche die eigenen Gefühle und deren Bewusstmachung im Mittelpunkt. In täglichen Yogaübungen konnten Atemtechniken und Bewegungen ausprobiert werden, um zur Ruhe zu kommen und besser auf sein Inneres zu hören. Ausgehend von der Geschichte „Mutig, mutig" (von Lorenz Pauli und Kathrin Schärer) fand ein philosophisches Gespräch über die Frage statt: Was ist Mut? Dabei sprachen die Kinder darüber, dass Mut gar nicht bedeutet, Gefährliches zu wagen, sondern eher über seinen Schatten zu springen oder sich auch für sein Gewissen und vielleicht sogar gegen die Ansichten der Freunde zu entscheiden. Das Bilderbuch „In meinem kleinen Herzen" (von Jo Witek und Christine Roussey) zeigte den Kindern abschließend, dass alle Gefühle in einem Herzen Platz haben, dass jedes Gefühl in Ordnung ist und sie auch für jeden etwas anderes bedeuten. Gemeinsam gestaltete die Klasse zum Abschluss einen Gefühlsgarten mit vielen farbenfrohen Herzen. (hb)



Klassen 3a und 3b: Der Lebensraum Wald

Das Thema der beiden 3. Klassen bei der diesjährigen Woche der Nachhaltigkeit war der Lebensraum Wald. Gemeinsam mit der Försterin Frau Schnell und dem Förster Sven machten sich die Kinder an einem sonnigen Herbsttag auf den Weg in das nahegelegene Waldstück. Nach einem kurzen Kennenlernen stellte sich heraus, dass viele Schülerinnen und Schüler bereits einige Berührungspunkte mit dem Wald haben, ihn gerne erkunden und dort spielen. Bei der kleinen Baum- und Blattkunde konnten die Kinder zeigen, wie groß ihr Wissen schon zu diesem Thema ist. Das Eichhörnchen-Versteckspiel war ebenfalls ein richtiges Highlight für die Schülerinnen und Schüler, bei dem sie wie Eichhörnchen den Wintervorrat in Form von Bonbons vor möglichen Dieben gut verstecken und sich ihr Lager gut merken mussten, damit sie ihren Wintervorrat auch wiederfinden konnten. Beim Baumscheiben-Puzzle waren die Kinder genauso motiviert und setzten in Gruppen erfolgreich die Baumscheiben-Puzzleteile unterschiedlicher Bäume zusammen und bemerkten dabei die Struktur und Beschaffenheit des Holzes der verschiedenen Baumarten. Zum Schluss wurden noch die Verwendungszwecke der unterschiedlichen Holzarten besprochen. Die Unterrichtsstunden im Wald waren ein voller Erfolg, bei denen die Kinder durch die spielerische Herangehensweise viel lernten und auch der Spaß ganz und gar nicht zu kurz kam! (jk)



Klasse 4c: Wie viel Wasser steckt in einem Burger?

Im Rahmen der Woche der Gesundheit und Nachhaltigkeit erforschte die Klasse 4c passend zum HSU-Thema „Wasser", wie viel Wasser in einem einzigen Burger steckt. Zuerst überlegten wir uns gemeinsam, für welche Teile des Burgers Wasser zur Herstellung benötigt wird und vermuteten, wofür wohl am meisten Wasser verbraucht wird. Anschließend erarbeiteten die Kinder in Gruppen den Wasserverbrauch der einzelnen Bestandteile und hielten die Ergebnisse für unser Plakat kreativ fest. Am meisten erstaunt waren wir, wie viel mehr Wasser für Fleisch als für alle anderen Zutaten zusammen verbraucht wird – insgesamt ganze 2250 Liter! (Zum Vergleich: Im Gemüse stecken gerade einmal etwa 7 Liter) Um uns noch vertieft zum virtuellen Wasser (so wird der versteckte Wasserverbrauch offiziell genannt) zu informieren, schauten wir anschließend ein Erklärvideo an und überlegten dann gemeinsam, wie wir in der Schule und zuhause (virtuelles) Wasser sparen können. Jeder, der jetzt neugierig geworden ist, kann sich gern unser Plakat ein wenig genauer ansehen; das hängt für alle sichtbar in der Aula aus. (kn)



Klasse 5: Meinen Stärken auf der Spur

Im Rahmen der diesjährigen Woche der Gesundheit und Nachhaltigkeit beschäftigte sich die 5. Klasse der Mittelschule Seubersdorf mit dem Thema „selbst.bewusst.sein". Dabei ging es darum, sich seiner eigenen Stärken bewusst zu werden und die Bedeutung von Selbstwertgefühl und gegenseitiger Wertschätzung zu erkennen. Die Schülerinnen und Schüler setzten sich intensiv mit ihren persönlichen Stärken auseinander und fanden kreative Wege, diese sichtbar zu machen. Ein besonderes Highlight war der Bau eines „Stärkenturms". Jeder Schüler und jede Schülerin schrieb auf ein buntes Blatt Papier mehrere Eigenschaften, die er oder sie besonders gut kann oder mit denen man sich selbst identifizieren kann. Diese Blätter wurden zu einem großen Turm zusammengefügt, der die vielen verschiedenen Stärken der Klasse symbolisierte. Der Turm steht nun als beeindruckendes Zeichen für das vielfältige Potenzial der Klasse und zeigt, wie wichtig es ist, sich der eigenen Fähigkeiten bewusst zu werden. Ein weiterer wichtiger Programmpunkt war eine Übung im Sportunterricht, bei der die Schülerinnen und Schüler sich gegenseitig positive und wertschätzende Rückmeldungen gaben. Jeder schrieb mindestens fünf nette Dinge über die Mitschüler auf ein Blatt Papier, die dann in der Gruppe vorgelesen und besprochen wurden. Diese Übung förderte nicht nur das Miteinander, sondern stärkte auch das Vertrauen und das Selbstbewusstsein jedes Einzelnen. Insgesamt war die Woche ein großer Erfolg und ermöglichte den Schülerinnen und Schülern, mehr über sich selbst zu erfahren und zu erkennen, wie wertvoll und einzigartig sie sind. Die Aktion trug dazu bei, dass die Kinder sich nicht nur ihrer eigenen Stärken bewusst wurden, sondern auch lernten, diese in der Gemeinschaft zu schätzen und zu fördern. (lb)

Klasse 5: Welche Bedeutung hat die Sonne für das Wachstum?

Dieser Frage kam die 5. Klasse im Natur und Technik Unterricht bei ihrem Wachstumsversuch mit Kresse nach. Mit viel Begeisterung organisierten die Schüler die dafür benötigten Materialien wie Küchenkrepp, flache Schälchen, Wasser und Kressesamen und bauten ihre eigenen „Gewächshäuser". Über eine Woche hinweg versorgten die Schüler ihre Saat und beobachteten das Keimen und Wachsen der Kresse. Dabei untersuchten sie inwieweit unterschiedliche Licht-, Wärme- oder Feuchtigkeitsverhältnisse das Wachstum beeinflussten. Viele Erkenntnisse wurden gesammelt: „Die Pflanzen brauchen Licht, um durch die Fotosynthese Energie zu gewinnen." „Ohne Wasser kein Leben – also kann auch keine Keimung stattfinden." „Alle Lebensprozesse laufen langsamer ab, wenn keine optimale Temperatur herrscht – z.B., wenn es zu kalt ist." Passend zur stattfindenden Woche der Nachhaltigkeit wurde der bewusste, nachhaltige und gesunde Umgang mit Umwelt, Pflanzen und Ernährung am Beispiel des Wachstumsversuches diskutiert. Natürlich ernteten die Schüler ihre Kresse am Ende und verspeisten sie auf einem Butterbrot. (mie)



Klasse 6: Palmöl – Fluch oder Segen?

Palmöl ist quasi in aller Munde, auch wenn uns das nicht immer bewusst ist. Viele Lebensmittel, Kosmetika, Reinigungsmittel oder Biokraftstoffe enthalten Palmöl. In einem Film wurde gezeigt, wie wir mit unserem Konsumverhalten sowohl den nachhaltigen Bestand der tropischen Regenwälder als auch die Lebensbedingungen vieler Menschen und nicht zuletzt das Weltklima beeinflussen. Doch auch erste nachhaltige Ansätze für den Ölpalmenanbau wurden vorgestellt und mithilfe von Arbeitsblättern im Rahmen des GPG-Unterrichts vertieft. (ah)

Klassen M8ab: Von der Kakaobohne zur fairen Schokolade

In der Woche der Nachhaltigkeit beschäftigten sich ein Teil der Schülerinnen und Schüler der Klassen M8ab der Schule Seubersdorf intensiv mit dem Thema „Kakao". Das Projekt wurde im Rahmen der Berufsorientierung mit Mitteln aus „Praxis an der Mittelschule" finanziert. Unter der Leitung von Corinna Camacho Angeles von der Schokoladenmanufaktur Beilngries erhielten sie einen praktischen Einblick in die Herstellung von Schokolade – von der Kakaobohne bis zum fertigen Produkt. Frau Camacho Angeles führte die Jugendlichen durch den gesamten Herstellungsprozess. Bei einer Präsentation wurde die Ernte bis zur Lagerung der Kakaobohnen gezeigt. Besonders spannend war für die Schüler der praktische Teil des Workshops, bei dem sie die Kakaobohnen selbst aufbrachen, schälten und weiterverarbeiteten. Sie lernten, wie aus den Bohnen Schritt für Schritt Schokolade entsteht, und durften am Ende ihre eigene Schokolade herstellen und leckere Trinkschokolade probieren. Dazu kamen die Kakaobohnen in eine Steinmühle und wurden 48 Stunden gemahlen, bis eine flüssige Schokolade entstand. Ein wichtiger Punkt des Projekts war die Gegenüberstellung von herkömmlicher und fairer Schokoladenproduktion. Themen wie Kinderarbeit und schlechte Arbeitsbedingungen in der traditionellen Produktion wurden besprochen, während die Vorteile des fairen Handels verdeutlicht wurden. Der Workshop sensibilisierte die Jugendlichen dafür, wie wichtig es ist, auf faire und nachhaltige Produkte zu achten. So konnten die Schülerinnen und Schüler nicht nur ihre eigene Schokolade genießen, sondern auch wichtige Einsichten in die Zusammenhänge und faire Produktionsweisen gewinnen. (lf,bb)



Elternbeirat: Gesundes Pausenbrot

Gesunde Ernährung ist natürlich auch ein wichtiges Thema in der Woche der Gesundheit und Nachhaltigkeit. Deshalb entschied sich der Elternbeirat, am Ende der Woche das bei allen Kindern so beliebte „Gesunde Pausenbrot" anzubieten. Viele fleißigen Helfer trafen sich schon am frühen Morgen, um die leckeren Vollkornbrote mit Schnittlauch, Tomaten und Radieschen sowie frischen Obstsalat vorzubereiten. Die Leckereien fanden bei den Schülerinnen und Schülern wieder großen Anklang. Und wieder stellte man fest: Gesund kann auch prima schmecken. (me)



BEGEHBARE DUSCHE
in 24 Stunden
BIS ZU 100% FÖRDERUNG *ab Pflegegrad 1





BADELIX
Kostenlose Vorort-Beratung
09189 4390686

Sie suchen einen
zuverlässigen Partner,
der **fachkompetent & sauber** arbeitet?

Wir bieten Ihnen - mit 40-jähriger Erfahrung:
- Stuckateurarbeiten
- Innen- und Außenputze
- Pflaster und Zäune
- Vollwärmeschutz

Rufen Sie uns jetzt an:
Tel. 09497-1014
Batzhausen
www.scherer-bau.de

HS SCHERER BAU GMBH
PUTZ · FASSADE · PFLASTER

PKW-Anhänger
Stefan Freihart
Buch 39 · 92363
Breitenbrunn
Mobil: 0171-6825893 · Tel. 09495-9030108

Lu Jong – tibetischer Yoga Kurs

Eine alte tibetische Bewegungslehre, um Körper, Geist und Energie zu pflegen. Diese einfachen Übungen haben tief greifende Wirkung auf unsere Gesundheit und unser Glücklichsein.

Durch die Kombination von Position, Bewegung und Atmung wird die körperliche Gesundheit, mentale Klarheit und Vitalität verbessert. Wir arbeiten sanft mit der Wirbelsäule. Zudem kann es von Menschen jeden Alters und unabhängig von ihrer körperlichen Beweglichkeit praktiziert werden. Der Nutzen ist sofort spürbar.

Anmeldung/Fragen gerne unter praxis-osteopathie-kinesiologie@gmx.de
Telefon: 0152/34287494
Ort: . . . . . Seubersdorf, Marien-Apotheke
Kurszeiten und -beginn: . Montags 18:30–20:00 Uhr · Mittwochs 09:00–10:30 Uhr
Kursstart: . . . . . 08.01. + 13.01. danach wöchentlich
Preis: . . . . . 17,-€ je 90 min



Kursleitung: Claudia Meyer (Heilpraktikerin in Osteopathie und Tibetische Kinesiologie)

Da Lina RISTORANTE PIZZERIA

Nürnberger Straße 4
92358 Seubersdorf
Tel. 09497/1333
od. 902850

Öffnungszeiten:
Montag und Dienstag geschlossen!
Mittwoch bis Samstag 16.00 - 22.30 Uhr
Warme Küche bis 22.00 Uhr
Sonn- u. Feiertag durchgehend 11.00- 21.30 Uhr
Warme Küche bis 21.00 Uhr
An Feiertagen (auch Montag und Dienstag)
immer von 11.00 - 21.30 Uhr geöffnet!

Suchen Aushilfe für Küche (m/w/d)
an jedem Samstag für 4-5 Stunden · 15,- Stundenlohn
Aufgaben: Abwasch & Salate

Suchen Aushilfe für Pizzaküche (m/w/d)
Fr-So, täglich ca. 4 Stunden · 15,- Stundenlohn

Die Pizzeria ist am 24. 25. 26. und 31.12. geschlossen. Am 01.01. haben wir ab 16.00 Uhr geöffnet.

HALLOWEEN-AKTION DER SMV: KÜRBISSCHNITZEN UND GRUSELDEKO

Am 24. Oktober brachte die SMV mit einer kreativen Halloween-Aktion die 5. und 6. Klasse in Stimmung. Die Schülerinnen und Schüler schnitzten in Zweier- bzw. Dreiergruppen Kürbisse. Die Ergebnisse reichten von lustigen bis hin zu richtig schaurigen Gesichtern. Unterstützt wurden die Klassen dabei von den Lehrkräften Frau Geitner, Frau Mederer, Frau Beer, Frau Eichenseer und Herrn Neidhardt. Die fertigen Kürbisse schmückten am nächsten Morgen das Klassenzimmer, wobei sie noch großzügig mit Süßem und Saurem befüllt wurden und eine echte Halloween-Atmosphäre verbreiteten.

Die 9. Klasse sorgte währenddessen mit passender Dekoration wie Spinnweben, Kürbislampions und düsteren Details für die perfekte Gruselstimmung im Klassenzimmer. Alle hatten sichtlich Spaß beim Schnitzen und Dekorieren und genossen den gemeinsamen Vormittag. (jn)

Ein großes Dankeschön geht an die Mitglieder der SMV für diese gelungene Halloween-Aktion!





KINDER BASTELN FÜR DIE AKTION „STERNSTUNDEN"

Durch die Aktion „Sternstunden" unterstützt der Bayerische Rundfunk kranke, behinderte und in Not geratene Kinder. Mit dem Sternenstand am Nürnberger Christkindlesmarkt werden Gelder für die Aktion gesammelt.
Angeregt von ihrer WG-Legrerin Annemarie Geitner warens die Schülerinnen und Schüler der 5. Klasse sofort begeistert von der Idee, Sterne für den guten Zweck zu gestalten und dadurch die Aktion „Sternstunden" zu unterstützen.
So wurde im November der WG-Unterricht in die Schulküche verlegt, wo aus Speisestärke, Soda und Wasser sog. Kaltporzellan, eine selbsthärtende Modelliermasse hergestellt wurde. Die Schüler kamen sich vor wie beim Plätzchenbacken, während sie die Masse auswellten und Sterne ausstachen.
Nach der Trockenzeit wurden diese in der nächsten Unterrichtsstunde liebevoll mit Goldlack, Perlen und Bändern verziert.
Am Ende konnten über 40 Sterne an die Aktion „Sternstunden" versandt werden und bringen hoffentlich viele Spenden ein. Natürlich durften auch alle Schülerinnen und Schüler einen Stern mit nach Hause nehmen. (ag)



STARK UND GESUND IN DER GRUNDSCHULE! – KLASSE 2000

Schon seit einigen Jahren ist das das Programm Klasse 2000 an unserer Schule etabliert.
Das Gesundheitsförderungs- und Präventionsprogramm wurde für die Grundschule konzipiert. Die Schülerinnen und Schüler lernen dort wichtige Dinge über gesunde Ernährung, Bewegung, Konfliktlösung, Entspannung und vieles mehr. Ziel des Programms ist, die Kinder für das Thema Gesundheit zu begeistern. Die Stunden der Klasse 2000 werden von geschulten Fachkräften aus den Bereichen Gesundheit und Pädagogik durchgeführt und können im Anschluss von den Lehrkräften mit Hilfe von Zusatzmaterialien vertieft werden. Dabei sind die Themen am Lehrplan orientiert und bieten eine tolle Abwechslung zum herkömmlichen Unterricht. Zusammen mit der Gesundheitspädagogin Frau Stadler und dem lustigen Maskottchen Klaro lernen die Kinder, wie ihr Körper funktioniert und was ihnen guttut. Sie erfahren, wie wichtig Gesundheit ist, was sie selber dafür tun können und wie sie für sich sorgen und mit anderen umgehen. Zudem erhalten die Schülerinnen und Schüler sowie die Lehrkräfte Inspirationen für Bewegungspausen, Entspannungsübungen und Rituale zur Konfliktlösung. Dank der Unterstützung der AOK Bayern und des Elternbeirats kann das Programm für alle Grundschulklassen stattfinden. (ck)





BIO MACHT SCHULE

Diese Botschaft bringt die Biometropole Nürnberg mit den Bio-Brotboxen in Klassenzimmer und Familien. Rund 12000 Erstklässler in der gesamten Metropolregion freuen sich jedes Jahr im Oktober über ein Bio-Frühstück in einer bunten Brotbox - und die gibt`s geschenkt! Schulleiter Markus Eigenstetter durfte diese auch an unserer Schule an die drei ersten Klassen überreichen. Ziel ist es, das Bewusstsein für gute Ernährung in den Familien zu stärken und den wahren Mehrwert von „bio" zu kommunizieren. Als Begleiter kann die Box im Alltag immer wieder daran erinnern und die Kinder täglich mit einem guten Pausenbrot versorgen. Das gibt Power für anstrengende Schultage! Wir danken allen Unternehmen und Personen, die die Aktion auch in diesem Jahr wieder möglich gemacht haben!



SPANNENDE SCHATZSUCHE IM SEUBERSDORFER WALD

Die Klasse 3b erkundete am 14.11. im Rahmen des HSU-Unterrichts den Wald. Zuerst bestimmten sie die Baumarten sowie deren Früchte und ertasteten die Rinde. In Gruppen machten sie sich dann auf, um die Schätze des Waldes zu finden. Jede Gruppe hatte zudem die Aufgabe, Müll in einer separaten Tüte einzusammeln. Das Legen eines Mandalas aus Naturmaterialien bildete den Abschluss der Schatzsuche. Die Doppelstunde verging leider viel zu schnell. (kr)





VORLESEN SCHAFFT ZUKUNFT

Vorlesen bildet die Grundlage für ganz viele Fähigkeiten, die Kinder und Erwachsene im Leben brauchen. Es hilft dabei, selbst leichter Lesen zu lernen, es stärkt das Einfühlungsvermögen, lässt in andere Lebenswelten blicken, regt die Fantasie an oder fördert auch den Umgang mit anderen. Kurzum: Vorlesen legt den Grundstein für eine erfolgreiche Zukunft und ein verständnisvolles Miteinander. Deshalb beteiligten sich auch die Grund-und Mittelschule beim diesjährigen bundesweiten Vorlesetag, der unter dem „Vorlesen schafft Zukunft" stand. Das diesjährige Motto zeigt, wie wichtig Vorlesen nicht nur für Kinder und deren Zukunftschancen ist, sondern auch auf wie viele gesellschaftliche Bereiche die Lesefähigkeit Einfluss hat. Die Botschaft des Mottos: Jede gelesene Geschichte hilft uns dabei, gemeinsam zu wachsen. An unserer Schule lauschten die Kinder gespannt, als die Lehrkräfte vorlasen. Aber es machte auch viel Spaß, wenn sich die Kinder an verschiedenen Orten im Schulhaus gegenseitig vorlasen.

Die Tutoren aus den vierten Klassen durften ihren Tutorenkindern aus den ersten Klassen etwas vorlesen. Schon Tage vorher überlegten und planten die Viertklässler, welche Bücher und Geschichten sie den Erstklässlern präsentieren könnten. Mit ihren Büchern bepackt, holten sie am Freitag ihre Kinder in den Klassenzimmern ab. Zusammen suchten sich die Teams dann ein gemütliches Plätzchen im Schulhaus. Dort konnten die Großen endlich ihre ausgewählten Geschichten vorlesen. Auch einige Erstklässler trauten sich schon Buchstaben, Wörter oder Sätze vorzulesen. Die Freude über dieses Leseerlebnis war sowohl den Vorlesern als auch den Zuhörern anzusehen. (gf/me)





Christbaum-verkauf

der

Freiwilligen Feuerwehr Seubersdorf e.V.



Sonntag, 15. Dezember 2024

von 11.00 Uhr bis 15.00 Uhr

am

Rathausvorplatz

Natürlich bieten wir Bäume in unterschiedlichen Größen an.

Auf Wunsch liefern wir diese Innerorts, gerne zu Ihnen nach Hause!

Regens Wagner



Regens Wagner
Holnstein

WIR SUCHEN TEAMPLAYER:

Sozialpädagogen oder Heilpädagogen als Bereichsleitung Wohnen (m/w/d)

zum nächstmögliche Zeitpunkt in Voll- oder Teilzeit.

- Professionelle Fort- und Weiterbildungsangebote
- Attraktive tarifliche Vergütung nach AVR (Caritas)
- Umfassende Sozialleistungen

JETZT MEHR ERFAHREN, DIREKT BEWERBEN UND TOP JOB BEI UNS SICHERN!

www.regens-wagner-holnstein.de

Wir wünschen allen Kunden, Freunden un
frohe Weihnachten und viel Glück u

ARA`S Pizza- und Kebaphaus Seubersdorf	**Albinsky** DEVK Seubersdorf	**Aurbach Günter** Planungsbüro Batzhausen	**Aurbach Jürgen** Schreinerei Wissing	**AVIA** Tanks Seube
Bogner Holzbau Zimmerei Freihausen	**Daffner Johann GmbH** Autohaus Batzhausen	**Dess Sebastian** Metzgerei u. Gasthof Batzhausen	**Diepold Fritz & Christine** Gasthaus zur Eisenbahn Batzhausen	**Diepold/S** Gastha Batzhau
Frank Computer Hard- und Software Seubersdorf	**Frank GmbH** Parkett und Bodenbeläge Seubersdorf	**Fröhlich** EDEKA-Markt Seubersdorf	**Gabler** Dienstleistungen Seubersdorf	**Geitner Au** Autoha Seuber
Hiereth Andreas Praxis für Physiotherapie Seubersdorf	**Hollweck Michael** Zimmerei Dasswang	**Immovative GmbH** Andreas Kellermeier Batzhausen	**Klügl Willi u. Florian** Elektrotechnik Elektrofachgeschäft Dasswang	**Kühnl P** Schrein Schnufen
Mirwald Werner Hausschlachtungen Partyservice Waldkirchen	**Moßburger Stefan** Robo Service Batzhausen	**Müller** Schuh- und Sportgeschäft Seubersdorf	**Nutz Erwin** Autowaschanlage Seubersdorf	**Pöhmerer** Metzg Seuber
Schaller Albert Fliesen Daßwang	**Scherer Bau GmbH** Baugeschäft Batzhausen	**Schmaußer** Fuhr- u. Baggerbetrieb Freihausen	**Semmler Druck OHG** Druckerei / Beschriftungen Dasswang	**Spangler** Putz / E Batzha
Tannenberger GmbH Heizung / Sanitär Batzhausen	**Vögerl Bau** Bauunternehmen Ittelhofen	**Vogl Nadja** Floristik Daßwang	**Vögl** Schreibwaren, Bücher und Bestellannahme Seubersdorf	**Waffl** Bauunter Freihau

Mit diesem Goldtaler können Sie bei den Geschäften der Unternehmergemeinschaft einkaufen.



Geschenktipp: 10-Eur

Erhältlich bei: Metzgerei Dess, Batzhaus

Unternehmer

d Bekannten eine besinnliche Adventszeit
nd Gesundheit im neuen Jahr 2025!

Rödl stelle rsdorf	**Beer** Hofladen Schnufenhofen	**Beer Gerlinde** Kosmetik - Med. Fußpflege Seubersdorf	**bö** HOLZ.BAU.TECHNIK Zimmerei - Dachdeckerei Hollerstetten	**Bogner Andreas** Continentale Seubersdorf
chwarz aus usen	**Dürr Alois** Zimmerei / Dachdeckerei Wissing	**Eichenseer Alfred** Hackschnitzel Batzhausen	**Endres-Gruber** Spenglerarbeiten, Landmaschinen, Kfz-Technik Wissing	**Fischer Max + Stefan** Bau- und Möbelschreinerei Seubersdorf
tomobile ndel sdorf	**Gemeinde Seubersdorf i.d.OPf.**	**Gottschalk Robert** KFZ-Werkstatt Batzhausen	**Götz Konrad** Fuhrunternehmen/Container Seubersdorf	**Herrmann** Bauelemente Freihausen
Peter nerei hofen	**Kurzendorfer Albert** Spenglerei / Metallbau Seubersdorf	**Meyer Harald** Glückshunde Seubersdorf	**Meier Heizungsbau GmbH** Heizung / Sanitär Seubersdorf	**Meier Klaus** Elektro Wissing
r Johann gerei rsdorf	**Raiffeisenbank Seubersdorf**	**RK Bau GmbH** Bauunternehmen Eichenhofen	**Säckl Norbert** JURA-Reisemobile Seubersdorf	**Schaknat Sebastian** Garten- & Landschaftsbau Ittelhofen
Heinrich strich usen	**Sutor Nicole** Sinnestraum Schnufenhofen	**Stauner GmbH** Autohaus Seubersdorf	**Stauner** Tischdekor / Geschenkideen Seubersdorf	**Strobl Beck** Bäckerei Batzhausen
ler nehmen sen	**Waida Wolfgang** Malerservice Dasswang	**Weigert Roland** Land- u. Kommunaltechnik Wissing	**Auto Wittl** Kfz-Betrieb Eichenhofen	**Wittl Gerda** Haus der Geschenke Schreibwaren/Stick Service Seubersdorf

ro Goldtaler der Unternehmergemeinschaft

en - Frank Parkett, Seubersdorf - Druckerei Semmler, Daßwang

gemeinschaft Seubersdorf

SPANNENDE ENTDECKUNGEN IN DER KLÄRANLAGE

Was passiert eigentlich mit dem Wasser, mit dem wir uns die Hände gewaschen haben? Am Mittwoch, 23.10.2024 in den ersten beiden Stunden fand die Klasse 4c genau das heraus, als sie im Rahmen des HSU-Unterrichts die Kläranlage Seubersdorf in Eichenhofen besichtigte.

Herr Lang zeigte uns die verschiedenen Becken, erklärte die Vorgänge darin und beantwortete auch die Fragen der Kinder geduldig. Besonders interessant war der Blick durchs Mikroskop, wo wir die Bakterien beobachten durften, die fleißig unsere Abfälle zersetzen. Es war wirklich spannend und ein guter Abschluss für das Thema Wasser. (kn)





DIE 5. KLASSE ERHÄLT IHRE HEISSERSEHNTEN IPADS – DIE DIGITALE SCHULE DER ZUKUNFT NIMMT FAHRT AUF!

Mit großer Freude und Begeisterung haben die Schülerinnen und Schüler der 5. Klasse der Mittelschule Seubersdorf kürzlich ihre lang ersehnten iPads erhalten. Dank der **Förderung durch das Projekt „Digitale Schule der Zukunft"** ist es nun möglich, dass jedes Kind mit einem iPad ausgestattet wird – ein bedeutender Schritt in Richtung einer modernen und zukunftsfähigen Unterrichtsgestaltung. Somit sind an der Mittelschule in Seubersdorf alle Klassen 1:1 mit iPads ausgestattet.

Die 5. Klasse ist jetzt offiziell eine **iPad-Klasse**, und die Möglichkeiten, die sich durch den Einsatz der Tablets im Unterricht bieten, sind nahezu grenzenlos. Die iPads eröffnen den Schülerinnen und Schülern neue Wege des Lernens und ermöglichen eine noch vielfältigere und interaktive Gestaltung des Unterrichts.

Beispielsweise kann das iPad im Unterricht für die Recherche und Informationsbeschaffung genutzt werden. Außerdem können die Schülerinnen und Schüler nun gezielte interaktive Lern-Apps nutzen, die sie beim Üben von Mathematik, Deutsch oder Englisch unterstützen. Neben diesen beiden Aspekten können die Schülerinnen und Schüler ihre Ergebnisse, sei es für ein Referat oder ein Projekt, digital aufbereiten. Mit den iPads können Präsentationen, Grafiken und sogar kleine Videos erstellt werden, die die Schüler dann vor der Klasse vorstellen.

Die Einführung der iPads bedeutet nicht nur eine technologische Weiterentwicklung, sondern auch einen Schritt hin zu einer modernen und flexiblen Lernumgebung, die die Schülerinnen und Schüler auf die Anforderungen der Zukunft vorbereitet. Mit diesen neuen Möglichkeiten wird der Unterricht noch vielfältiger, kreativer und individuell zugeschnitten auf die Bedürfnisse der Schülerinnen und Schüler – ein wichtiger Schritt in Richtung der Schule der Zukunft! (lb)





„VON FAHNENTRÄGERN, LAGERLEBEN UND EINTOPFESSEN" – EXKURSION ZUM EHEMALIGEN REICHSPARTEITAGSGELÄNDE

Eine beeindruckende Zeitreise auf dem ehemaligen Nürnberger Parteitagsgelände erlebten die Klassen M8a und M8b am 19.November 2024 unter dem Motto „Von Fahnenträgern, Lagerleben und Eintopfessen".

Nach einer Einführung in die Thematik in den Räumen des Dokumentationszentrums durch die Leiter des Workshops starteten die Schülerinnen und Schüler ihren Rundgang auf dem ehemaligen Reichsparteitagsgelände. Beeindruckend war die altargleiche Zeppelintribüne, auf der die Nationalsozialisten ihre Macht demonstrierten und Hitler bei den Reichsparteitagen seine Reden hielt. Ihre Bauweise erinnert an den antiken Pergamonaltar. Das anschließende Zeppelinfeld bot 320.000 Menschen Platz.

Kritisch hinterfragt wurde auch, wie es der NS- Propaganda gelang, dass sich die Jugend mit dem NS-Regime identifizierte. Um auf die Jugendlichen im Sinne der Nationalsozialisten einzuwirken, gab es die Zwangsmitgliedschaft in der Hitlerjugend (HJ) und den Bund deutscher Mädel (BDM).

Der Rundgang führte die Seubersdorfer weiter zur „Großen Straße" und zu den riesigen Zeltlagerplätzen bis zum Innenhof der Kongresshalle.

Die Schülerinnen und Schüler erhielten einen beeindruckenden Einblick in die Größenverhältnisse des ehemaligen Reichsparteitagsgeländes und den Größenwahn der Nationalsozialisten. (dl)



MUSIKALISCHE EINSTIMMUNG IN DEN ADVENT

Am ersten Advent findet in Seubersdorf traditionell der Weihnachtsmarkt statt. Die Musikgruppen der Schule Seubersdorf beteiligten sich an der Eröffnung und stimmen die Gäste mit weihnachtlichen Klängen auf die Adventszeit ein.

Den Anfang machte in diesem Jahr die Bläserklasse 4 unter der Leitung von Herrn Höfele, die mit einer Fanfare und mit Jingle Bells für festliche Stimmung sorgte. Danach erwärmten die kleinsten Musiker die Herzen: Die Flötengruppe der zweiten Klassen mit Frau Schneider spielte und sang lustige Nikolauslieder. Den musikalischen Abschluss bildeten die Gitarristinnen und Gitarristen unter der Leitung von Sonja Spangler. Traditionelle deutsche und amerikanische Weihnachtslieder wurden mehrstimmig gespielt. Zum Abschluss ertönten die Klänge zu „Lasst uns froh und munter sein", bei dem das anwesende Publikum lautstark mitsang.

Herzlichen Dank an unsere musikalischen Hauptakteure! Ihr bereichert unser Schulleben. Vielen Dank auch an die fleißigen Helfer im Hintergrund, die beim Bühnenaufbau und bei der Dekoration zum Gelingen dieses kleinen Konzerts beigetragen haben. (hb)







AWENERGIE

Ihr lokaler Partner für Solarstrom & Photovoltaikanlagen!

Unsere Leistungen

- **Beratung und optimierte Planung:** wir erstellen individuelle Wirtschaftlichkeitsrechnungen und Ertragsoptimierungen
- **Verkauf und Installation:** Ob Anlage fürs Eigenheim oder Großanlage für Unternehmen oder Landwirtschaft – wir liefern und installieren ihre Anlage nach Norm
- **Rundum Service:** Von der Anmeldung bis zur Genehmigung – wir übernehmen alle Formalitäten
- **Erweiterte Lösungen:** Installation von Wallboxen, Speichersystemen, Notstromanlagen für unabhängige Versorgung

800W Balkonkraftwerk für 549€

- Enthält 2 x 410W PV-Module, 800W Wechselrichter und Anschlusskabel
- Bis zu 320€ Förderung der Gemeinde – nur bei uns in Seubersdorf!
- Kostenlose Lieferung innerhalb des Gemeindebereichs!

Warum awenergie?

- Lokale Nähe: als ortsansässiges Unternehmen aus Batzhausen sind wir immer in der Nähe
- Top Preis-Leistung und Geschwindigkeit,
- Kontakt vor Ort:
  - Dominik Wölfl, Elektrotechniker
  - Philipp Aurbach, Elektroingenieur (M.Eng.)

Jetzt anrufen! 0160 96738366 info@awenergie.de www.awenergie.de



Unsere Dienstleistungen:
- Steuerliche Gestaltungsberatung
- Jahresabschlüsse und Steuererklärungen
- Finanzbuchhaltung
- Lohn- und Gehaltsabrechnung
- Vermögensplanung
- Beratung zur Rechtsformwahl

Wen wir beraten:
- Privatpersonen
- Freiberufler
- Klein- und Mittelstandsunternehmen
- Start-Ups
- Kapitalgesellschaften
- Immobilienbesitzer

Steuerberatung Hammerl

Ihr verlässlicher Partner in der Steuerwelt!

Digital - Kompetent - Zuverlässig



Sprechen Sie uns an!
09497/7529971
kontakt@stb-hammerl.de
www.stb-hammerl.de

Termine nach Vereinbarung
Bundesstraße 21 | 92358 Seubersdorf i. d. Oberpfalz

STEPHAN
BAU & AUSSENANLAGEN

MATHIAS STEPHAN staatl. gepr. Bautechniker
Langenthonhausen 45 · 92363 Breitenbrunn
Telefon: 0170 / 8700249 · www.bau-stephan.de

Umbau-/Sanierung ◢ Mauer-/Betonarbeiten ◢ Garten-/Außenanlagen
Pflasterarbeiten ◢ Erdarbeiten ◢ Minibaggerarbeiten







GLAS Götz

Besuchen Sie gerne unsere Ausstellung

Alois-Senefelder-Straße 35
92318 Neumarkt-Stauf
Telefon: 09181/6986088
Mail: info@glas-goetz.de





STUDIERENDE DER UNI REGENSBURG GESTALTEN SPORTVORMITTAG

Die Freude an der Bewegung, die Förderung motorischer Fertigkeiten und ein qualitativ hochwertiger Sportunterricht sind uns als Schule mit dem Profil „Sportgrundschule" sehr wichtig. Einen Beitrag hierzu leistet die Kooperation mit dem Sportzentrum der Universität Regensburg. Die Dozentin Jennifer Lehmann ermöglichte, zusammen mit ihren Studierenden, unseren Grundschülern einen besonderen Sportvormittag. Profitieren konnten davon beide beide Seiten:

Da wir schon seit längerer Zeit beobachten konnten, dass die Schulkinder häufig Defizite hinsichtlich der Kondition aufweisen, entschied man sich, die Schulung konditioneller Fähigkeiten, insbesondere die Förderung von Rumpfkraft und -stabilität zum Schwerpunkt zu machen. Jede Grundschulklasse durfte eine Stunde lang mit den Studierenden mittels abwechslungsreicher Spiel- und Übungsformen trainieren. Die Übungen waren an die jeweilige Altersgruppe angepasst und machten den Kindern viel Spaß.

Die Studierenden des kombinatorischen Bachelorstudiengangs „Angewandte Bewegungswissenschaft" bekamen im Rahmen des Seminars „Bewegung im Kindes- und Jugenalter" durch die Vorbereitung und Durchführung der Unterrichtsstunden einen Einblick in die Praxis und konnten wertvolle Erfahrungen sammeln. Auch ihnen hat der Umgang mit den Schülerinnen und Schülern viel Spaß gemacht, auch wenn die Lautstärke und die hohe Motivation der Kinder Herausforderungen waren. Im Laufe des Schuljahres werden wir noch weitere gemeinsame Sportprojekte planen. (me)





IST DENN BALD SCHON WIEDER SILVESTER?

Was steht an, wenn an einem kalten Novembertag am frühen Morgen um 8:00 Uhr noch etwas verschlafene Neuntklassler sich mit ihrem Sportlehrer vor der Schule sammeln? Natürlich das Training für den Silvesterlauf! Der Countdown läuft. Es sind noch knapp 5 Wochen bis zum Silvesterlauf. Auch 2024 wollen wir möglichst viele Grund- und Mittelschüler begeistern, sich am traditionellen Seubersdorfer Silvesterlauf zu beteiligen, dem sportlichen Highlight in der Gemeionde. Natürlich sollen die Kinder und Jugendlichen nicht untrainiert an den Start gehen. Deshalb ist im Herbst das Ausdauertraining im Sportunterricht ein Schwerpunkt. Läufe im Gelände oder am Sportplatz, aber auch verschiedenste Laufspiele und –übungen im Sportunterricht der Grundschule und der Mittelschule dienen dazu, die aerobe Ausdauer der Kinder zu fördern. Neben dem wichtigen Gesundheitsaspekt wollen wir viele Kinder und Jugendliche motivieren, beim Silvesterlauf je nach Alter den Bambinilauf über 500 Meter, die Schülerstrecken über 1 km oder 2,6 Kilometer oder sogar den Volkslauf über 5,6 km zu meistern. (me)



BERUFLICHE PERSPEKTIVEN ENTDECKEN: AUSBILDUNGSSCOUTS AN UNSERER SCHULE

Am 26. November 2024 durften wir vier Ausbildungsscouts der Industrie- und Handelskammer (IHK) an unserer Mittelschule willkommen heißen. Unter dem Motto „Entdecke deine Zukunft" erhielten die Schülerinnen und Schüler der Klassen M8a und M8b die Möglichkeit, sich über verschiedene Ausbildungsberufe zu informieren und wertvolle Einblicke in die Berufswelt zu gewinnen.

Zunächst stellten die beiden Auszubildenden der Firma Aptiv aus Neumarkt, Lucas Kötschau und Maximilian Roth den Beruf des Werkzeugmechanikers vor. Die Schüler erfuhren, dass Werkzeugmechaniker für die Herstellung und Wartung von Werkzeugen verantwortlich sind, die in der Produktion eingesetzt werden. Die Mischung aus technischem Verständnis und handwerklichem Geschick mache diesen Beruf besonders interessant.

Anschließend präsentierte die Hotelfachfrau Ariya Koder vom Ibisstyles-Hotel in Regensburg ihren Beruf. Sie erklärte, wie vielfältig die Aufgaben in der Hotellerie sind, von der Gästebetreuung bis hin zur Organisation von Veranstaltungen. Die Schüler waren begeistert von den Möglichkeiten, die dieser Beruf bietet, und von den interkulturellen Erfahrungen, die man in der Hotelbranche sammeln kann.

Der letzte Beruf, der vorgestellt wurde, war die Fachkraft für Lagerlogistik. Lukas Daume von der Firma Kühne + Nagel aus Regensburg erläuterte die Bedeutung der Logistik in der heutigen Wirtschaft und die verschiedenen Aufgaben, die in diesem Beruf anfallen, wie die Warenannahme, -lagerung und -versand. Die Schüler waren überrascht, wie viel Organisationstalent und technisches Know-how in diesem Beruf gefragt sind.

Ein Tipp, den jeder der Scouts den Schülerinnen und Schülern mitgab, war, dass man sich rechtzeitig um die Bewerbung kümmern soll und dass möglichst viele Praktika für eine sichere Entscheidung bei der Berufswahl wichtig sind.

Die Veranstaltung bot den Schülern die Möglichkeit, Fragen zu stellen und sich aktiv mit den vorgestellten Berufen auseinanderzusetzen. Wir bedanken uns herzlich bei den Ausbildungsscouts und Frau Heinrich von der IHK für ihren informativen Besuch und hoffen, dass die Eindrücke unsere Schüler bei ihrer Berufswahl unterstützen werden. (ksch)



vhs-Kurse Frühjahrtrimester 2025

Bitte dringend vorab anmelden!

Leiterin:
Kerstin Weidinger
Fichtenstr. 10
92358 Seubersdorf
Tel: 09497/6185

Bitte melden Sie sich bei der Geschäftsstelle Neumarkt, Gartenstr. 1, 92318 Neumarkt an:

Telefon: 0 91 81/25 95-0
Telefax: 0 91 81/25 95-25
Internet: www.vhs-neumarkt.de
Email: info@vhs-neumarkt.de

Die Öffnungszeiten unserer Geschäftsstelle sind:
Montag bis Mittwoch: 08:00 bis 17:00 Uhr
Donnerstag: 08:00 bis 18:30 Uhr
Freitag: 08:00 bis 12:00 Uhr

Die Anmeldungen sind verbindlich.
Ein Rücktritt mit Erstattung der Kursgebühr ist bis 4 Tage vor Kursbeginn möglich. Danach muss die Kursgebühr voll bezahlt werden. Eine Anmeldebestätigung erfolgt nicht. Falls ein Kurs bereits belegt ist, wird Ihnen dies mitgeteilt. Wenn Sie nichts von uns hören, findet der Kurs statt.

Töpferkurs

In diesem Kurs kann jeder die wichtigsten Töpfertechniken sowie das Glasieren erlernen. Die Materialkosten von ca. 5,-- Euro pro Kilo für 2 x gebrannten, glasierten Ton, werden direkt mit der Kursleiterin vor Ort abgerechnet.

Kursnr.: BSE208001
Kursleiterin: Kerstin Weidinger
Kurstage: Mo. 10.03., Mo. 17.03. und Mo. 31.03.2025, jeweils von 18.00 bis 21.00 Uhr
Ort: Werkraum Grundschule Seubersdorf
Gebühr: EUR 54,--

Nähen für Anfänger und Fortgeschrittene

In diesem Kurs nähen wir ganz nach Ihren Wünschen, anhand eines Fertigschnittes. Dieser Kurs eignet sich ganz besonders für Anfänger und Personen mit etwas Näherfahrung.

Kursnr.: BSE209001
Kursleiterin: Kyra Lindner-Wagner
Vorbesprechung: Fr., 11.04.2025 von 17.00 bis 17.45 Uhr
Beginn: Mi., 30.04.2025
Kursdauer: 5 x 180 Min., jeweils von 16.30 bis 19.30 Uhr
Ort: Handarbeitsraum 1. Stock, Grund- u Mittelschule Seubersdorf
Gebühr: EUR 95,--
Bitte mitbringen: Schreibzeug und Nähmaschinen - jedoch nicht zur Vorbesprechung.
Modell, Stoff- und Zutatenkauf wird bei Kursbeginn besprochen.

Weidenworkshop - mit upcycling -

Alles was im Garten an kreativen Flechtwerken schon etwas in die Jahre gekommen ist, seinen "glow" verloren hat, aber sehr geschätzt wurde...einfach Vorhandenes aufarbeiten, nachhaltig, neu interpretiert, neu verliebt...

Kursnr.: BSE210001
Kursleiterin: Karin Wagner
Kurstag: Do. 23.01.2025 von 18.00 bis 23.00 Uhr
Ort: Werkraum Grundschule Seubersdorf
Gebühr: EUR 60,--
Bitte mitbringen: Gartenschere, evtl. Eimer mit Sand/Erde wenn erforderlich für upcycling, Getränk und Verpflegung. Materialkosten werden im Kurs je nach Verbrauch direkt mit der Kursleitung abgerechnet, je kg Flechtweide ca 4,-- €.

Weidenwelten - Reinschnuppern in die Korbflechterei

Wir werden den Sternboden, die Basis aller Körbe, erarbeiten und einen Korb in Kordeltechnik auf einem Holzboden entstehen lassen. Wir Flechten verschiedene Kranz und Abschlusstechniken.

Kursnr.: BSE210002
Kursleiterin: Karin Wagner
Kurstag: Do. 20.03.2025 von 18.00 bis 23.00 Uhr
Ort: Werkraum Grundschule Seubersdorf
Gebühr: EUR 60,--
Bitte mitbringen: Gartenschere, Getränk und Verpflegung. Materialkosten werden im Kurs je nach Verbrauch direkt mit der Kursleitung abgerechnet, je kg Flechtweide ca 4,-- €.

Slow Flow - Beginner Vinyasa Yoga

Beginner series for those interested in learning more about the practice of vinyasa yoga. We will explore sequences of yoga postures linked with breathwork that will empower you to learn more about your unique body and gain confidence in your practice.
Dieser Kurs wird in Englischer Sprache gehalten!

Kursnr.: BSE301004
Kursleiterin: Amy Neshem
Beginn: Do. 09.01.2025
Kursdauer: 12 x 60 Min. jeweils von 9.00 bis 10.00 Uhr
Ort: Ehem. Grundschule Wissing, Turn- und Mehrzweckraum
Gebühr: EUR 84,--
Bitte mitbringen: your mat and a water bottle / Yogamatte und ein Getränk

Kursnr.: BSE301005
Kursleiterin: Amy Neshem
Beginn: Mo. 13.01.2025
Kursdauer: 12 x 60 Min. jeweils von 17.00 bis 18.00 Uhr
Ort: Ehem. Grundschule Wissing, Turn- und Mehrzweckraum
Gebühr: EUR 84,--
Bitte mitbringen: your mat and a water bottle / Yogamatte und ein Getränk

Vinyasa Yoga

Eine Abfolge von Bewegungen, die synchron mit der Atmung ausgeführt werden. Es können Körper, Geist und Seele in Einklang gebracht werden. Der Kurs ist für Anfänger und Fortgeschrittene geeignet.

Kursnr.: BSE301006
Kursleiterin: Kerstin Winter
Beginn: Mi. 08.01.2025
Kursdauer: 13 x 60 Min. jeweils von 17.00 bis 18.00 Uhr
Ort: Marien-Apotheke Seubersdorf, Schulungsraum - 2. Stock
Gebühr: EUR 91,--
Bitte mitbringen: Yogamatte, wenn vorhanden einen Yogablock, Decke und dicke Socken

Kursnr.: BSE301007
Kursleiterin: Kerstin Winter
Beginn: Mi. 08.01.2025
Kursdauer: 13 x 60 Min. jeweils von 18.10 bis 19.10 Uhr
Ort: Marien-Apotheke Seubersdorf, Schulungsraum - 2. Stock
Gebühr: EUR 91,--
Bitte mitbringen: Yogamatte, wenn vorhanden einen Yogablock, Decke und dicke Socken

Kursnr.: BSE301008
Kursleiterin: Kerstin Winter
Beginn: Mi. 08.01.2025
Kursdauer: 13 x 60 Min. jeweils von 19.20 bis 20.20 Uhr
Ort: Marien-Apotheke Seubersdorf, Schulungsraum - 2. Stock
Gebühr: EUR 91,--
Bitte mitbringen: Yogamatte, wenn vorhanden einen Yogablock, Decke und dicke Socken

Alpakawanderung

Mit den Alpakas an Ihrer Seite wandern Sie durch den Wald und verweilen auf Waldwiesen. Ein Naturerlebnis für Kinder (ab 8 Jahre) und Erwachsene. Die Wanderung klingt am Alpaka-Hof aus und die Alpakas werden mit Karotten belohnt.

Kursnr.: BSE301015H
Kursleiterin: Cornelia Götz
Kurstag: Fr. 10.01.2025 von 14.00 bis 16.00 Uhr
Ort: Treffpunkt: Am Hütberg 7, 92358 Seubersdorf
Gebühr: EUR 30,-- Die Kursgebühr ist pro Alpaka errechnet. Sollten sich zwei Personen ein Alpaka teilen, bleibt die Kursgebühr von EUR 30,-- bestehen.
Wichtig sind immer festes Schuhwerk sowie dem Wetter angepasste Kleidung!

Kursnr.: BSE301016H
Kursleiterin: Cornelia Götz
Kurstag: Fr. 21.02.2025 von 14.00 bis 16.00 Uhr
Ort: Treffpunkt: Am Hütberg 7, 92358 Seubersdorf
Gebühr: EUR 30,-- Die Kursgebühr ist pro Alpaka errechnet. Sollten sich zwei Personen ein Alpaka teilen, bleibt die Kursgebühr von EUR 30,-- bestehen.
Wichtig sind immer festes Schuhwerk sowie dem Wetter angepasste Kleidung!

Kursnr.: BSE301017H
Kursleiterin: Cornelia Götz
Kurstag: Fr. 28.03.2025 von 14.00 bis 16.00 Uhr
Ort: Treffpunkt: Am Hütberg 7, 92358 Seubersdorf
Gebühr: EUR 30,-- Die Kursgebühr ist pro Alpaka errechnet. Sollten sich zwei Personen ein Alpaka teilen, bleibt die Kursgebühr von EUR 30,-- bestehen.
Wichtig sind immer festes Schuhwerk sowie dem Wetter angepasste Kleidung!

Bodyworkout - "Mach mit - sei fit"

Beim Aufwärmen trainieren wir mit lockernden, schwungvollen und rhythmisch-dynamischen Bewegungen Ihre Kondition. Anschließend folgt ein Ganzkörpertraining für Bauch, Beine, Po, Beckenboden und Rücken.

Kursnr.: BSE302001
Kursleiterin: Maria Seitz-Adler
Beginn: Mi. 08.01.2025
Kursdauer: 13 x 60 Min. jeweils von 17.45 bis 18.45 Uhr
Ort: Grund- und Mittelschule Seubersdorf, Alte Turnhalle
Gebühr: EUR 78,--

Fit und entspannt für den Alltag

In der Aufwärmphase motiviert uns aktuelle Musik zum Herz- Kreislauftraining. Das Workout ist für den ganzen Körper, speziell für Wirbelsäule, Rücken, Bauch und Po, aber auch Beckenbodengymnastik mit Pilates.

Kursnr.: BSE302002
Kursleiterin: Sieglinde Braun
Beginn: Di. 07.01.2025
Kursdauer: 14 x 60 Min. jeweils von 19.00 bis 20.00 Uhr
Ort: Grund- und Mittelschule Seubersdorf, Alte Turnhalle
Gebühr: EUR 84,--

Step Aerobic

Step Aerobic ist ein abwechslungsreiches Herz-Kreislauf-Training mit minimaler Gelenkbelastung, bei dem Beine & Po gestrafft und Ausdauer und Koordination verbessert werden. Step Aerobic bietet Spaß für all diejenigen, die Bewegung zu Musik und einfache Choreografien mögen.

Kursnr.: BSE302003
Kursleiterin: Bianca Hollweck
Beginn: Mo. 13.01.2025
Kursdauer: 10 x 60 Min. jeweils von 18.00 bis 19.00 Uhr
Ort: Grund- und Mittelschule Seubersdorf, Alte Turnhalle
Gebühr: EUR 60,--

Trend Makeup - Farben Frühjahr/Sommer

Und wieder sind neue Farben in den Läden zu sehen. Immer wieder stellen wir uns die Frage: Sollen wir mit dem Trend gehen und passt dieser denn auch zu mir?
In diesem Workshop erfahren Sie alles rundum das Thema Trendfarben und Schminktechniken für die Saison Frühjahr-Sommer 2025. Wir erarbeiten Schritt für Schritt ein trendiges Tages-Makeup. Ein besonderes Highlight an diesem Abend ist eine individuelle Farbtypberatung.

Kursnr.: BSE304005
Kursleiterin: Sabrina Spangler-Säckl
Kurstag: Fr. 28.03.2025 von 18.00 bis 20.30 Uhr
Ort: Marien-Apotheke Seubersdorf, Schulungsraum - 2. Stock
Gebühr: EUR 30,--
Bitte mitbringen: Spiegel, Haarband/-reifen, Kosmetiktücher, Wattepads und eine kleine Schüssel zum Befüllen mit Wasser für die Reinigung.
Materialkosten in Höhe von EUR 5,-- bitte direkt an die Kursleiterin bezahlen.

Rückenfitness

Nach einer Aufwärmphase stärken Sie mit Kräftigungsübungen gezielt Ihre Rückenmuskulatur. Diese Übungen für Arme, Rumpf, Bauch, Beine und Po sind so konzipiert, dass Sie diese auch zu Hause leicht nachmachen können.

Kursnr.: BSE302005
Kursleiterin: Caroline Freihart
Beginn: Mi. 08.01.2025
Kursdauer: 14 x 60 Min. jeweils von 17.15 bis 18.15 Uhr
Ort: Ehem. Grundschule Wissing, Turn- und Mehrzweckraum
Gebühr: EUR 84,--
Bitte mitbringen: Gymnastikmatte und Getränk

Kursnr.: BSE302006
Kursleiterin: Silke Einweck
Beginn: Mi. 08.01.2025
Kursdauer: 12 x 60 Min. jeweils von 18.45 bis 19.45 Uhr
Ort: Ehem. Grundschule Wissing, Turn- und Mehrzweckraum
Gebühr: EUR 72,--
Bitte mitbringen: Gymnastikmatte und Getränk

Ganzkörpertraining

Ein Ganzkörpertraining für Beine, Rücken, Bauch, Po und Arme. Kräftigung und Stabilisierung der Körpermitte ist unser Fokus. Durch die ruhige und kontrollierte Ausführung werden die tiefliegenden Muskeln gekräftigt und die Körperwahrnehmung erhöht.

Kursnr.: BSE302007
Kursleiterin: Sieglinde Braun
Beginn: Di. 07.01.2025
Kursdauer: 14 x 60 Min. jeweils von 9.00 bis 10.00 Uhr
Ort: Dorfhaus, Marktstr. 15, 92358 Schnufenhofen
Gebühr: EUR 84,--
Bitte mitbringen: Matte, Handtuch und ausreichend Wasser. Kleine Geräte wie Hantel, Theraband kommen im späteren Verlauf zum Einsatz, sind aber am Anfang nicht erforderlich.

Rückenfit

Durch Übungen zur Mobilisation, Kräftigung, Koordination und Körperwahrnehmung kann sich die Körperhaltung verbessern. Die alltagsrelevanten Muskeln werden intensiv gekräftigt, die Wirbelsäule stabilisiert, Tiefenmuskeln aktiviert sowie das optimale Zusammenspiel aller Muskeln gefördert.

Kursnr.: BSE302008
Kursleiterin: Caroline Freihart
Beginn: Fr. 10.01.2025
Kursdauer: 13 x 60 Min. jeweils von 9.00 bis 10.00 Uhr
Ort: Marien-Apotheke Seubersdorf, Schulungsraum - 2. Stock
Gebühr: EUR 78,--
Bitte mitbringen: Matte, bequeme Sportbekleidung

Smovey - Outdoor

Durch die Vibration der grünen Ringe wird die Tiefenmuskulatur trainiert, der Lymphfluss aktiviert und Körperzellen vitalisiert. Durch die Schwingungen können zusätzlich Verspannungen gelöst werden. Bei Bedarf werden Ringe gestellt.

Kursnr.: BSE302010
Kursleiterin: Maria Seitz-Adler
Beginn: Mi. 12.03.2025
Kursdauer: 5 x 60 Min. jeweils von 19.00 bis 20.00 Uhr
Ort: Treffpunkt: Parkplatz der Turnhalle der Grund- und Mittelschule
Gebühr: EUR 40,-- inkl. EUR 10,- Leihgebühr für Smoveys
Bitte mitbringen: Wettergerechte Kleidung
Geben Sie bei der Buchung bitte an, ob Leih-Smoveys benötigt werden oder nicht.

Zumba Toning®

Ein Tanz-Fitness-Workout, bei dem Dein Herz-Kreislauf-System so richtig in Schwung kommen kann und die Fettverbrennung ankurbelt wird. Zumba ist schweißtreibend, kann gleichzeitig Deine Muskeln stärken, Dich fit und Deinen Kopf frei machen. Mit viel Spaß und toller Latino Musik, Basic Schritte kennenlernen.

Kursnr.: BSE302015
Kursleiterin: Barbara Morgan
Beginn: Do. 09.01.2025
Kursdauer: 13 x 60 Min. jeweils von 18.00 bis 19.00 Uhr
Ort: Grund- und Mittelschule Seubersdorf, Alte Turnhalle
Gebühr: EUR 91,--
Bitte mitbringen: Kleine Hanteln (max. 1 kg)

Zeitlos schön!

Dieser Kurs richtet sich an alle Frauen, für die Makeup keine Frage des Alters ist.
Tatsächlich sehen alle Frauen mit dem richtigen Makeup jünger, frischer und strahlender aus, wenn sie die richtigen Tricks beherrschen. Die richtigen Farben und Texturen spielen dabei ebenso eine große Rolle. Freuen Sie sich auf einen Kurs, in dem Sie die Geheimnisse für jugendliche Ausstrahlung und Frische erfahren!

Kursnr.: BSE304002
Kursleiterin: Sabrina Spangler-Säckl
Kurstag: Fr. 24.01.2025 von 18.00 bis 20.30 Uhr
Ort: Marien-Apotheke Seubersdorf, Schulungsraum - 2. Stock
Gebühr: EUR 30,--
Bitte mitbringen: Spiegel, Pinsel soweit vorhanden (alles mitbringen was zu finden ist), Kosmetiktücher, Wattestäbchen.
Materialkosten in Höhe von EUR 5,-- bitte direkt an die Kursleiterin bezahlen.

Fit in den "Herbst" - Seniorengymnastik

Dieser Kurs ist ideal für jung gebliebene Senioren - Frauen und Männer, die ihr Wohlbefinden durch ganzheitliche Gymnastik, Spiel, Spaß und Entspannung steigern möchten. Die Kombination aus Bewegung und Erholung kann die Ausgeglichenheit und Lebensfreude fördern und hält das Gehirn fit.

Kursnr.: BSE302004
Kursleiterin: Maria Seitz-Adler
Beginn: Mi. 08.01.2025
Kursdauer: 13 x 60 Min. jeweils von 16.45 bis 17.45 Uhr
Ort: Grund- und Mittelschule Seubersdorf, Alte Turnhalle
Gebühr: EUR 78,--

APTIV



Unsere offenen Ausbildungsberufe für das Jahr 2025:

- **Duales Studium Bachelor Maschinenbau (m/w/d)**
- **Werkzeugmechaniker (m/w/d)**
- **Fachlagerist (m/w/d)**
- **Mechatroniker (m/w/d)**
- **Maschinen- und Anlagenführer (m/w/d)**

Du bist dir unsicher ob einer unserer Ausbildungsberufe zu dir passt?
Gerne kannst du bei uns ein Praktikum absolvieren.
Wir zeigen dir gerne, dass wir der richtige Betrieb für dich sind!

Wer sind wir?

Aptiv ist ein weltweit führender Automobilzulieferer mit insgesamt 149 Standorten verteilt auf 50 Länder und einem Umsatz von jährlich über 20 Mrd. USD.. Unser Geschäft basiert auf den Megatrends Sicherheit, Umweltfreundlichkeit und Vernetzung. Das Produktsortiment erstreckt sich von zentralisierten Computerplattformen und Sicherheitssysteme über Hochleistungselektriksysteme bis hin zu Technologien rund um das autonome Fahren.

Derzeit beschäftigen wir insgesamt 200.000 Mitarbeiter, davon über 400 am Standort Neumarkt. Der Standort Neumarkt fertigt mit Hochpräzisionstanzmaschinen Kontaktteile, die in Autos die elektrische Leitfähigkeit gewährleisten, um alle Systeme mit Strom zu versorgen. Wir beschäftigen derzeit 36 Auszubildende.

Warum Aptiv?

- 35 Stunden Woche
- Tarifgebunden (Metall)
- Gleitzeit
- Stark wachsender Standort
- Zukunftssicher
- Familiäres Umfeld
- 30 Tage Urlaub
- Spaß bei der Arbeit
- 1.124,- EUR im 1. Lehrjahr
- Bike Leasing
- Gratis Obst
- Arbeitsplatz-massagen
- Fitnesskooperation
- und vieles mehr …

Überzeugt?

Dann bewirb dich jetzt!

Aptiv Services Deutschland GmbH
Herr Michael Beck
Münchener Ring 1
92318 Neumarkt

Tel.: 09181/310-121
michael.beck@aptiv.com

APTIV



Für unser Werk in Neumarkt suchen wir:

- **Einsteller (m/w/d)**
- **Werkzeugmechaniker (m/w/d)**

Du hast idealerweise Erfahrung mit Metall?
Du hast technisches Verständnis und schraubst gerne?
Du bist motiviert und hast Lust etwas Neues zu lernen?
Du hast Bereitschaft für Schichtarbeit?
PERFEKT! Dann passt du zu uns!

Wer sind wir?

Aptiv ist ein weltweit führender Automobilzulieferer mit insgesamt 149 Standorten verteilt auf 50 Länder und einem Umsatz von jährlich über 20 Mrd. USD.. Unser Geschäft basiert auf den Megatrends Sicherheit, Umweltfreundlichkeit und Vernetzung. Das Produktsortiment erstreckt sich von zentralisierten Computerplattformen und Sicherheitssysteme über Hochleistungselektriksysteme bis hin zu Technologien rund um das autonome Fahren.

Derzeit beschäftigen wir insgesamt 200.000 Mitarbeiter, davon über 400 am Standort Neumarkt. Der Standort Neumarkt fertigt mit Hochpräzisionstanzmaschinen Kontaktteile, die in Autos die elektrische Leitfähigkeit gewährleisten, um alle Systeme mit Strom zu versorgen.

Warum Aptiv?

- 35 Stunden Woche
- Tarifgebunden (Metall)
- Stark wachsender Standort
- Zukunftssicher
- Familiäres Umfeld
- Interne Entwicklungs-möglichkeiten
- Spaß bei der Arbeit
- Bike Leasing
- Gratis Obst
- Arbeitsplatz-massagen
- Fitnesskooperation
- und vieles mehr …

Überzeugt?

Dann bewirb dich jetzt!

Aptiv Services Deutschland GmbH
Herr Michael Beck
Münchener Ring 1
92318 Neumarkt

Tel.: 09181/310-121
michael.beck@aptiv.com

AUS DEM VEREINSLEBEN

FREIWILLIGE FEUERWEHR BATZHAUSEN

Wie jedes Jahr war die Feuerwehr Batzhausen auch im November wieder zu Gast in der Kindertagesstätte „Haus Johannes", um den Kindern das wichtige Thema Brandschutzerziehung näherzubringen. Bereits im Vorfeld hatten die Betreuerinnen des Kindergartens die grundlegenden Inhalte wie den richtigen Umgang mit Feuer, das Verhalten in Notfällen und das Absetzen eines Notrufs vermittelt. Am Aktionstag besuchten Kommandant Rainer Böhm, die stellvertretende Kommandantin Lisa Tannenberger und Kreisbrandmeister Matthias Lutter gemeinsam weiteren Feuerwehrkräften die Einrichtung. Erstmals mit dabei war auch Pfarrer Peter Gräff, selbst aktiver Feuerwehrmann.

Im Rahmen der Brandschutzerziehung lösten die Feuerwehrleute einen Brandalarm im Kindergarten aus, um den Ernstfall zu proben. Rund 100 Kinder verließen zügig ihre Räume über die vorgesehenen Fluchtwege. Am Sammelplatz, der Pfarrkirche, überprüften die Betreuer die Vollständigkeit ihrer Gruppen und meldeten dies dem Kommandanten. Im Anschluss stellte Kreisbrandmeister Matthias Lutter den Kindern Fragen, um deren Wissen zum Thema Brandschutz zu testen, bevor er den weiteren Tagesablauf erläuterte. Pfarrer Peter Gräff ging in seinen Grußworten auch auf das Ehrenamt ein und betonte die Wichtigkeit, dass sich Menschen gegenseitig helfen und Verantwortung übernehmen.

Ein Höhepunkt des Vormittags war natürlich auch die Besichtigung der Feuerwehrautos. In Kleingruppen durften die Kinder die Fahrzeuge erkunden, die von den Feuerwehrleuten anschaulich und kindgerecht erklärt wurden.

Am Nachmittag stand für die älteren Kindergartenkinder, die „Riesen", ein Besuch im Feuerwehrgerätehaus an. Dort wurde auf kindgerechte Art gezeigt wie ein Rauchmelder funktioniert. Auch demonstrierten die Feuerwehrleute, wie sich eine Feuerwehrfrau in einen Atemschutzgeräteträger verwandelt. Dabei war es wichtig, den Kindern die Angst vor dem ungewohnten Aussehen und den Atemgeräuschen eines Feuerwehrmanns zu nehmen. Der Vergleich mit „Darth Vader" brachte viele Kinder zum Schmunzeln.

Zum Abschluss konnten die Kinder in der Fahrzeughalle kreativ werden: Sie durften Feuerwehrautos ausmalen und basteln – eine schöne Erinnerung an den spannenden Tag.

Die Brandschutzerziehung bleibt ein zentraler Baustein in der Zusammenarbeit zwischen der Kindertagesstätte „Haus Johannes" und der Feuerwehr Batzhausen. Auch im kommenden Jahr sind ähnliche Aktionen geplant, um die Kinder spielerisch an das wichtige Thema Brandschutz heranzuführen.



FEUERFÜCHSE ERLEBEN AUFREGENDES PROGRAMM BEI DER KINDERFEUERWEHR BATZHAUSEN

Ein spannender Nachmittag und Abend voller Kreativität und Gemeinschaft erwartete die Kinder der Kinderfeuerwehr Batzhausen bei ihrer Gruppenstunde im November. Andrea Schaller, die Leiterin der Kinderfeuerwehr, hatte ein abwechslungsreiches Programm mit Basteln, Kino und Übernachtung vorbereitet, welches bei den jungen Feuerfüchsen großen Anklang fand. Der Nachmittag begann mit dem Aufbau der Schlafquartiere im Schulungsraum des Gerätehauses. Mit tatkräftiger Unterstützung ihrer Eltern richteten die Kinder ihre Schlafplätze gemütlich ein. Nach der Begrüßung und einer kurzen Programmbesprechung teilten sich die Feuerfüchse in Gruppen auf, um an vier Stationen kreativ tätig zu werden. Mit Begeisterung wurde gemalt, gebastelt, gebohrt und geklebt. Die entstandenen Werke werden die Kinder am 8. Dezember beim Weihnachtsmarkt Batzhausen stolz in ihrer eigenen Bude präsentieren und verkaufen. Nach einem stärkenden Abendessen verwandelte sich das Gerätehaus in ein kleines Kino. Gemeinsam, und bestens ausgestattet mit Popcorn und Salzstangen, schauten die Kinder einen spannenden Film, der für jede Menge gute Laune sorgte. Später verabschiedeten sich einige Kinder, während die Übernachtungsgäste sich bettfertig machten. Eine entspannende Meditationsreise half den Feuerfüchsen, zur Ruhe zu kommen. Bald waren alle eingeschlafen und träumten von ihren Erlebnissen. Am nächsten Morgen waren die Betreuer schon wieder eifrig dabei, das Frühstück vorzubereiten, während die Kinder noch friedlich schlummerten. Nach dem Frühstück halfen die Eltern beim gemeinsamen Aufräumen der Schlafplätze, bevor die Gruppenstunde zu Ende ging. Neben einem erlebnisreichen Abend und einer gelungenen Übernachtung sammelten die Feuerfüchse wertvolle Gemeinschaftserfahrungen. Die Kinderfeuerwehr Batzhausen blickt nun voller Vorfreude auf den Weihnachtsmarkt der Batzhauser Feuerwehr am 08. Dezember, dem 2. Adventssonntag. Hier begeistern die Feuerfüchse wieder mit einem Auftritt und dem Verkauf Ihrer selbst gebastelten Werke.

Um die Zeit auf Weihnachten zu verkürzen, gestalten die Batzhauser Feuerfüchse auch in diesem Jahr wieder einen Adventskalender am Gerätehaus Batzhausen. Jeden Tag wird ein Fenster der Fahrzeughalle mit einer Weihnachtsgeschichte und einem selbst gemalten Bild ergänzt.



KARL BAU
Bauunternehmen

- Rohbauarbeiten
- An-/Umbauten
- Planung
- Pflasterarbeiten
- Außenanlagen
- Erdarbeiten

Wir wünschen ein frohes Weihnachtsfest und ein gutes neues Jahr 2025!

RK Bau GmbH - Zum Haag 3
92358 Seubersdorf-Eichenhofen
rk.bau@t-online.de (0 94 97) 94 97 70



SG BATZHAUSEN DASSWANG FREIHAUSEN SEUBERSDORF

SPIELGEMEINSCHAFT BATZHAUSEN, DASSWANG, FREIHAUSEN, SEUBERSDORF FÄHRT ZUM CLUB

Erstmals gemeinsam starteten alle Jugendspieler mit einigen Begleitpersonen in insgesamt vier Bussen in Richtung Nürnberg zum 1. FCN. Trotz dem es mittlerweile die vierte organisierte Fahrt zum Club war, konnten den über 200 Teilnehmern dieses Mal ein besonderes Schmankerl geboten werden. Dank großem Glück und Einsatz der Organisatoren konnten wir tatsächlich Karten für das Bayernderby Nürnberg gegen Regensburg ergattern. Die Vorfreude auf das Spiel war daher riesig, auch wenn man sich nicht einigen konnte, zu welchem Verein man sich zugehörig fühlte.

Nach einer lustigen Busfahrt beeindruckte die Atmosphäre eines 2.Liga-Spiels die Kinder wieder sehr, gerade unsere Kleinsten waren überwältigt von der Kulisse. Und wie auch die anderen drei Mal hatten wir wieder Glück. Schon zu Beginn versprach es ein torreiches Spiel zu werden, was jedoch dann geschah wird man so schnell nicht mehr in einem Stadion live erleben. Die Partie entwickelte sich zu einem wahren Torfestival und zum Schluss endete das Spiel mit einem unglaublichen 8:3. Der Glubb konnte auch auf ganzer Linie überzeugen und die Stimmung im Stadion war absolut fantastisch.

Bei der anschließenden Heimfahrt boten sich sogar unsere Busfahrer wieder für die nächste Fahrt ins Stadion an. Zu später Stunden konnten dann wieder alle Fußballbegeisterten in Seubersdorf abgeholt werden.

Ein großes Dankeschön geht an Christoph Böhm, Andreas Adlfinger und Steffen Lehmeier für die Organisation dieses tollen und gelungenen Ausflugs.

Wollt Ihr auch so was Cooles erleben? Haben wir euer Interesse geweckt? Schaut einfach bei einem unserer Trainings vorbei. Egal ob Mädchen oder Jungs, alle sind herzlich willkommen.

Seit dieser Saison haben sich alle vier in der Gemeinde beheimateten Vereine zusammengeschlossen. Ansprechpartner sind aktuell Christoph Wolf (ASV Batzhausen), Pascal Kobl (DJK Dasswang), Alex Kühnlein (SV Freihausen) und Iris Lang (SVE Seubersdorf).



SV FREIHAUSEN

NEUE TRIKOTS FÜR DIE HERRENMANNSCHAFTEN DES SV FREIHAUSEN

Mit großer Freude präsentierten die Spieler der 1. Mannschaft des SV Freihausen ihre neuen Trikots von Peter Schaknat, Inhaber von Schaknat Elektronik GmbH.

Schaknat durchlief alle Jugendmannschaften, spielte erfolgreich im Herrenbereich und trainierte später selbst noch einige Jahre die Jugendmannschaften des SV Freihausen.

Die Spieler bedankten sich mit einem Brotzeitkorb und hoffen auf zahlreiche Siege in den neuen Trikots.



DJK DASSWANG

Nach langer Vorbereitungsphase konnte die DJK Daßwang am 15. und 16.11.2024 den Grundstein für die neue LED-Flutlichtanlage legen. Zunächst wurde die in die Jahre gekommene bestehende Flutlichtanlage zurückgebaut. Mit schweren Geräten wurden die alten Masten umgelegt und fachgerecht entsorgt. Weiter wurden die Baugruben für die neuen Fundamente ausgehoben, offiziell begutachtet und für das Einheben der Fundamente vorbereitet. Zudem wurden parallel die elektrischen Zuleitungen erneuert, sodass die ca. 4t schweren Fundamente gesetzt werden konnten.

Absolut bemerkenswert und hervorzuheben ist das ehrenamtliche Engagement aller Helfer, diese Maßnahme binnen zwei Tage umzusetzen.

Als nächsten Schritt im Projekt ist nun Ende Feb. 2025 die Aufstellung und Installation der neuen Masten inkl. der Beleuchtung geplant, so dass die neue LED-Flutlichtanlage Anfang März in Betrieb gehen kann.

Die DJK bedankt sich an dieser Stelle nochmals an alle Mitwirkenden und ehrenamtlichen Helfern die vom Förderantrag, über die Planungsphase bis zur Umsetzung unterstützt haben. Ebenso gilt ein besonderer Dank der Fa. Götz GmbH aus Seubersdorf.



SV EINTRACHT SEUBERSDORF - KICKBOXEN -

KICKBOXER SVE SEUBERSDORF STARTEN WEITERES PROJEKT

Bei den Kickboxern des SV Eintracht Seubersdorf tut sich Neues auf. Abteilungsleiter und Trainer Lorenz Gatzhammer hat sich mit seinem Team entschieden, mehr für den Nachwuchs aber auch für etablierte Sportlerinnen und Sportler, die sich bereits im Wettkampfgeschehen befinden, zu bieten.
Allein innerhalb des Kickboxverbandes, der Bayerischen Amateur Kickbox Union (BAKU) gibt es verschiedene Veränderungen, insbesondere den Nachwuchs betreffend. Zusammen mit anderen Vereinen hat sich der Teamchef dazu entschieden, Nachwuchs- und Lernturniere zu organisieren und natürlich auch durchzuführen.
In Seubersdorf hat es so ein Turnier bereits im Jahr 2019 gegeben, aber es fehlte an Mitstreitern, bzw. am Interesse anderer Vereine und außerdem kam Corona dazwischen. Jetzt haben sich Ebern, Wachenroth/ Pommersfelden, Höchstadt, Rödental, Bad Salzungen, Schwalmstadt, Worms, Hirschaid und Rottendorf zusammengefunden und, wie Lorenz G. versichert, werden weitere Vereine folgen.
Zum ersten Lernturnier war der Trainer mit 14 jungen Sportlerinnen und Sportlern kürzlich in Wachenroth/ Pommersfelden. Im Gespräch mit uns erläuterte Lorenz Gatzhammer, was man mit solchen Turnieren erreichen möchte. „Das Ziel ist es, dass hierbei in verschiedenen Leistungsstufen, Gewichtsklassen und Kategorien, den Kämpferinnen und Kämpfern, die Möglichkeit zur persönlichen Weiterentwicklung beim Kickboxen geboten wird. Darüber hinaus sollen die Mädels und Jungs, die schon Wettkampferfahrung haben, ihr Talent optimieren können." So der Coach. Des Weiteren können die jungen Kickboxer, aber auch ältere Newcomer auf diese Art und Weise schon viel früher an größeren Turnieren teilnehmen.
Lorenz Gatzhammer war mit den Leistungen seiner Kickboxer in Wachenroth absolut zufrieden, konnten doch einige sehr gute Platzierungen dabei herausschauen.

So erreichten erste Plätze Sina Rödl in Pointfighting (PF) und Leichtkontakt (LK); Magdalena Herrmann und Emily Meier in Pointfighting.
Zweite Plätze gab es für Leni Paulus in PF und LC); Theresa Herrmann, Raphael Weidinger und Vanessa Eglmeier in PF.
Dritte Plätze holten sich
Vanessa Eglmeier, Emily Meier und Raphael Weidinger.

Das nächste Lernturnier findet am 7. Dezember in Ebern statt und demnächst auch in Seubersdorf.



WILDE WALDMEISTER

Wilde Waldmeister basteln niedliche Wollwichtel
Mit einer leeren Klopapierrolle und viel bunter Wolle trafen sich die Kinder mit ihren Betreuern.
Mit viel Hingabe entstanden so putzige Weihnachtswichtel die im Nu unsere Herzen eroberten. Die kleinen Mützenwesen machen sich sicherlich gut als Deko auf dem adventlichen Tisch zu Hause. Als kleinen Zusatz konnten die Kinder noch einen „Walnuss-Rudolf" basteln.



OGV EICHENHOFEN RAUBRITTER

In der kalten Jahreszeit wollen viele Menschen etwas Gutes für die Vögel tun - so auch die Raubritter aus Eichenhofen. So entstanden bunte Futterglocken gefüllt mit Pflanzenfett und verschiedenen Körnern.
Diese verschönern nun verschiedene Gärten und warten auf ihre tierischen Besucher.





OGV WISSING GRASHÜPFER

HERBSTFEST BEI DEN GRASHÜPFERN!

Im Herbst ist Erntezeit. Auch die Kinder- und Jugendgruppe des OGV Wissing durfte ernten...
Im Frühjahr wurden verschiedene Kürbissamen verteilt, die eingepflanzt und gehegt und gepflegt werden sollten. Ende Oktober trafen sich die Grashüpfer nun zu einem Herbst- bzw. Kürbisfest. Die geernteten Kürbisse wurden bemalt und verziert. Anschließend gab es noch eine leckere Kürbissuppe und Schnittlauchbrote.





OGV DASSWANG

Der OGV Dasswang hat bei seiner letzten Aktion alle Mitglieder zum gemütlichen Beisammensein eingeladen. Mit Kaffee und Kuchen konnten sich alle auf die besinnliche Zeit einstimmen.
Die Mühltalwichtel hatten an diesem Nachmittag die Gelegenheit eine „Futterglocke" und ein „Lichthäuschen" zu gestalten.
Nach einer kleinen Wanderung mit den beleuchteten Häuschen, fand die Veranstaltung durch die Stärkung mit einer Bratwurstsemmel und einer Tasse Kinderpunsch/Glühwein einen schönen Ausklang.



KINDERGARDE SCHNUHOF

KINDERGARDE STEHT IN DEN STARTLÖCHERN

Die Kindergarde Schnuhof mit Emilie Barth, Sarah Bogner, Lucia Greller, Anja Härtl, Theresa Hengl-Betz, Lea Meier, Elisa Schmitt, Marie Seitz, Paula Seitz, Jana Spangler und Christina Vögerl stehen in den Startlöchern für die diesjährige Faschingssaison.
Auch die beiden Junior-Oberkatzenfliacha Jan Meier und Vincent Spangler sind bereit und freuen sich, die Gardemädls über die Faschingssaison wieder begleiten zu dürfen.
Bereits seit September üben die 11 Mädls mit ihren beiden Trainerinnen Sabrina Kümmert und Jasmin Öchsl fleißig ihre Tänze ein.
Terminbuchungen werden von Stefanie Seitz unter Telefon 0176 640 224 24 gerne entgegengenommen. Die Faschingssaison mit den Katzenfliachern und dem dreifachen Katzenfliachaa – Miau Miau startet am 11. Januar 2025 mit dem Eröffnungsball im Dorfhaus Schnufenhofen. Weitere Termine, die schon in der Faschingshochburg festgelegt wurden, sind am 08.02.2025 (Kinderfasching) und der Faschingszug am 02. März 2025. Der traditionelle Kehraus findet am 04. März 2025 statt.



FRAUENBUND SEUBERSDORF

Frauenbund Seubersdorf

Eine gelunge Aktion war der Verkauf von Adventskränzen und Weihnachtsgestecken vom Frauenbund am Wochenmarkt. Es gab zusätzlich noch selbstgestrickte Socken, Glühwein, Kinderpunsch und Weihnachtsgebäck. Zu Beginn segnete Pfarrer Peter Gräff die Artikel , die verkauft wurden. Ein herzliches Dankeschön an alle, die zum Gelingen beigetragen haben.



MARTINSZUG IN BATZHAUSEN

Am Dienstag, 12.11.2024 fand der traditionelle Martinszug der Kindertagesstätte „Haus Johannes" in Batzhausen statt. Die Krippen- und Kindergartenkinder zogen mit dem Kita-Team und Herrn Pfarrer Gräff gefolgt von Schülern, Eltern, Geschwistern und Pfarrangehörigen durch die Straßen von Batzhausen hinaus zum Gemeindestadl. Die Kinder marschierten voller Freude mit ihren neu gebastelten Löwenlaternen und sangen mit kräftiger Stimme die fleißig geübten Martinslieder. Allen voran schritt St. Martin mit seinem Pferd, dargestellt von Familie Eichenseer aus Neuhaid. Vielen Dank dafür. Beim Gemeindestadl fand eine kurze Andacht mit Herrn Pfarrer Gräff statt und das Kita-Team und die Vorschulkinder zeigten ihr einstudiertes Martinsspiel. Am Ende der Andacht wurden Brezenherzen an die Kinder „zum Teilen" verschenkt und der Elternbeirat lud zu warmen und kalten Getränken und Bratwurstsemmeln ein.
Ein herzlicher Dank gilt der Feuerwehr Batzhausen für die Regelung des Verkehrs und der Gemeinde für die Nutzung des Gemeindestadls.



HUBER TECHNOLOGY
WASTE WATER Solutions

Wir suchen

Elektriker / Elektroinstallateur (m/w/d)

als Servicetechniker

Was Sie erwartet:

- Installation der Steuerungstechnik, Mess- und Regeltechnik von Abwasserbehandlungsanlagen vor Ort bei unseren Kunden
- Durchführung von Funktionstests und EMSR-technische Inbetriebnahme der Anlagen
- Fehlersuche, Fehlerbehebung und Optimierung bestehender Anlagen
- Wartung von steuerungstechnischen und mechanischen Anlagen



Jetzt bewerben
karriere.huber.de
HUBER SE | Abt. Personal
Industriepark Erasbach A1
92334 Berching

Servicetechniker-Netzwerk
Einarbeitung mit Patensystem
attraktive Vergütung
Weihnachts- und Urlaubsgeld
Spesen und Prämien
flexible Arbeitszeiten
30 Tage Urlaubsanspruch +2 freie Tage
Vollumfängliche Service-Ausstattung
Reinigung für Arbeitskleidung

MAX BÖGL

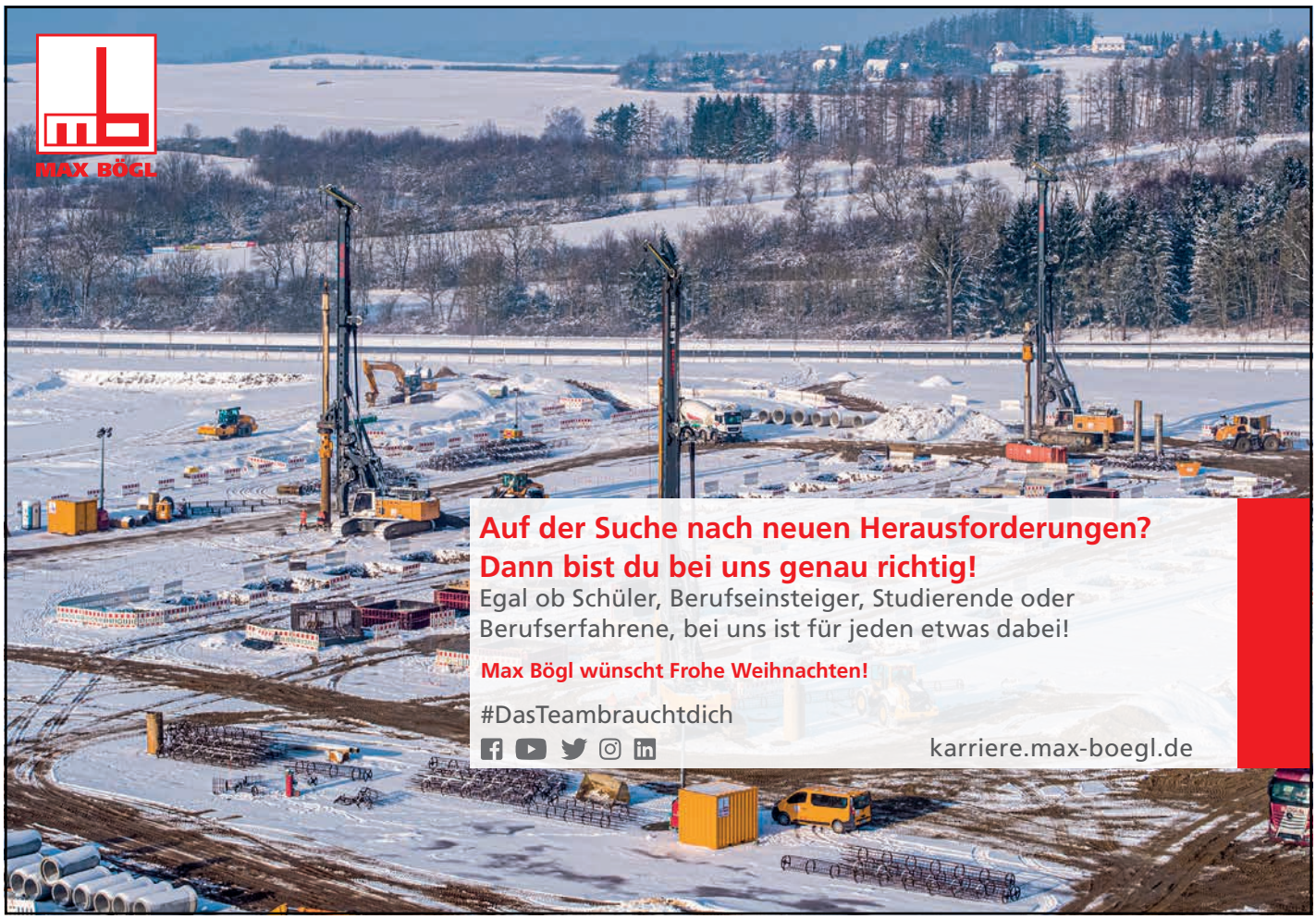

Auf der Suche nach neuen Herausforderungen?
Dann bist du bei uns genau richtig!
Egal ob Schüler, Berufseinsteiger, Studierende oder Berufserfahrene, bei uns ist für jeden etwas dabei!

Max Bögl wünscht Frohe Weihnachten!

#DasTeambrauchtdich

karriere.max-boegl.de

AKTUELLES AUS DEM KLIMASCHUTZ | DEZEMBER 2024

REGINA
Regionale Innovationsagentur Landkreis Neumarkt i.d.OPf.

Klimaschutz
Seubersdorf ist dabei!

Für Rückfragen:
Kathrin Kimmich – Klimaschutzmanagerin
Tel: 09181 50 929 11 · kimmich@reginagmbh.de

Nahwärmenetzplanungen in Seubersdorf – Status quo

Einige Zeit ist vergangen seit der Umfrage zum Interesse an einem Nahwärmenetz in Seubersdorf. Doch wir waren nicht untätig. Mehrere Wirtschaftlichkeitsberechnungen wurden erstellt und diskutiert. Ende Oktober ist dann eine erste Entscheidung gefallen: der südliche Teil Seubersdorfs zwischen Am Sonnenhügel bis hin zur Dorfstraße und zur Krappenhofener Straße soll weiter beplant und entwickelt werden. Am 27. November wurden in einer zweiten Infoveranstaltung für die betreffenden Anlieger die Preise bekannt gegeben.

Wer nicht bei der Informationsveranstaltung dabei sein konnte, kann sich die Präsentation und das Formular „Anschlusszusage“ im Internet unter: www.klimaschutz-landkreis-neumarkt.de unter der Rubrik Wärme & Heizung beim Thema „Nahwärmenetze“ herunterladen.

Nun werden die auf diesem Preis basierenden Anschlusszusagen gesammelt, dann wird weitergeplant. Michael Bogner, der bereits seit mehreren Jahren am Holler- und am Schlehenweg ein Wärmenetz betreibt, wird das in Planung befindliche Netz umsetzen.

Für alle anderen Interessenten, vor allem oberhalb der Schule, werden aktuell keine Planungen vorangetrieben. Die Rückmeldungen waren insgesamt wesentlich heterogener und räumlich zerstreuter. Die Wirtschaftlichkeitsberechnung für ein Gebäudenetz in der Eichenhofener Siedlung fiel negativ aus.

Grundsätzlich sind die Pläne für die Erschließung weiterer Teile Seubersdorfs mit Nahwärme damit nicht beerdigt. Allerdings würde mit einer fortschreitenden Umsetzung von Einzellösungen (v.a. dem Einbau von Wärmepumpen) die Wirtschaftlichkeit eines möglichen Netzes Stück für Stück zurückgehen, bis es gar nicht mehr umsetzbar wäre.

Wer Fragen oder Anregungen zu Nahwärmeplanungen in seiner Straße hat, kann sich gerne bei der Klimaschutzmanagerin Kathrin Kimmich melden (Tel. 09181-50929-11, E-Mail kimmich@reginagmbh.de)

Online-Seminare zu Energie- und Klimaschutzthemen

Titel	Datum	Uhrzeit
Photovoltaik – Strom selbst erzeugen	10.12.2024	12:30-13:30
Energetische Sanierung: Fassade und Fenster	10.12.2024	18:30-20:00
Wärmepumpe im Eigenheim	11.12.2024	16:00-17:30
Heizen mit Holz – so geht‘s richtig!	12.12.2024	12:30-13:30
Aus Alt mach Neu: Wie richtig sanieren?	18.12.2024	19:00-20:30
Sprechstunde: Balkonkraftwerke	19.12.2024	19:00-20:30

Mehr Informationen zu den Veranstaltungen findet man im Internet unter:

www.klimaschutz-landkreis-neumarkt.de/veranstaltungen/

Familien, die Interesse an der Teilnahme haben, melden sich an unter:

Für weitere Informationen wenden Sie sich an:

KoKi - Netzwerk frühe Kindheit
Telefonnummer: 09181/470-1111
Telefonzeiten: Montag bis Freitag 9 – 12 Uhr
Donnerstag von 14 - 17 Uhr
E-Mail: koki@landkreis-neumarkt.de

Kinder in Bewegung

Kinder in Bewegung

... ist ein Angebot von **KoKi-Netzwerk frühe Kindheit** und der Jugendhilfestation Neumarkt und **ist vor allem für Kinder geeignet, die:**

- oft unruhig und viel in Bewegung sind,
- unter Konzentrationsschwierigkeiten leiden,
- in der Sprache Auffälligkeiten zeigen,
- Verhaltensschwierigkeiten aufweisen (z.B. Aggressivität, hohe Impulsivität, motorische Überaktivität, Unsicherheit, Passivität und Ängste),
- wenig Selbstvertrauen aufzeigen, oder
- sich einfach nur gerne bewegen.

In der Gruppe können sich Kinder an Bewegungsspielen, Alltagsmaterialien und Kleingeräten, durch Purzeln, Toben, Hüpfen und vielem mehr ausprobieren. Dabei können Selbstbewusstsein und weitere Fähigkeiten (z.B. Grobmotorik, Körperwahrnehmung und Sozialverhalten) aufgebaut werden. Dies geschieht spielerisch, ohne Überforderung nach dem Grundsatz „Ich kann etwas, ich habe etwas geschafft!“.
Eltern werden durch Tür-und-Angel-Gespräche mit einbezogen.





Sei dabei!

Wir laden Dich ein zum Toben, Lachen oder einfach Spaß haben in zwei Gruppen mit jeweils 8 Kindern, getrennt nach den Altersgruppen Kindergartenkinder/ Kinder im Grundschulalter

Wir wollen

- Dich mitnehmen... Kleingeräte und Alltagsmaterialien kennenzulernen
- Dich anleiten... zu Bewegungsspielen
- Dir zeigen... was Du alles schaffen kannst

Jeweils im Herbst und im Frühling startet ein neuer Kurs im Stadtgebiet Neumarkt. Die wöchentlichen Termine finden 10 Mal pro Halbjahr statt, jedoch nicht in den Ferien.

Tag, Uhrzeit und Örtlichkeit werden rechtzeitig bekannt gegeben.
Für Familien entstehen keinerlei Kosten.

KoKi Netzwerk frühe Kindheit www.sozialministerium.bayern.de
Rummelsberger Diakonie
Bayerisches Staatsministerium für Familie, Arbeit und Soziales
NM LANDKREIS NEUMARKT
Bundesstiftung Frühe Hilfen
Bundesministerium für Familie, Senioren, Frauen und Jugend

Anmeldung Kindergartenplatz

Die Anmeldung für das Kindergartenjahr September 2025 bis August 2026 ist vom **07.01.25 - 24.01.25** möglich.
Die Anmeldung erfolgt ausschließlich über das Onlineformular unter https://seubersdorf.de/leben-wohnen/schulen-und-kindergaerten/kita-platz-anfrage/, oder ganz einfach über diesen QR Code.



Wer sein Kind ab September 2025, Januar 2026, März 2026 oder zu einem anderen Zeitpunkt, bis August 2026 in einer der Kindertagesstätten in der Gemeinde Seubersdorf anmelden möchte, wird gebeten, dies, bis zum Ablauf der oben genannten Frist online zu tun.
Bereits getätigte "Voranmeldungen" in einer der Einrichtungen werden nicht berücksichtigt.
Sollte ihr Kind bereits auf einer Warteliste stehen, ist auch hier eine erneute Anmeldung notwendig.

Bei Fragen wenden Sie sich bitte an die jeweilige Einrichtung:

- Kita Seubersdorf: Frau Koller / Frau Wittl 09497/444
- Kita Batzhausen: Frau Feichtmeier 09497/1490
- Montessori Wissing: Frau Böhle/ Frau Krotter/ Frau Dischner 09497/9496180
- Gemeindeverwaltung Seubersdorf: Frau Maier 09497/9419614

Genauere Informationen und die Möglichkeit die Einrichtungen zu besichtigen erhalten Sie auch bei den Informationsveranstaltungen der Einrichtungen:

Kita St. Georg Seubersdorf:
Am Donnerstag, den 09. Januar 2025 von 14.30-16.30 Uhr

Kita Haus Johannes Batzhausen:
Am Freitag, den 03. Januar 2025 von 09.00-12.00 Uhr

Montessori Kinderhaus Wissing:
Nach Vereinbarung

POLIZEIPRÄSIDIUM OBERPFALZ

DAS BESONDERE EHRENAMT – DIE SICHERHEITSWACHT DER OBERPFALZ TRAF SICH ZUR GEMEINSAMEN FORTBILDUNG

Polizeipräsidium Oberpfalz

NABBURG, LKR. SCHWANDORF. Die Sicherheitswachten stellen einen wichtigen Baustein der Sicherheitsarchitektur in Bayern dar. Die Angehörigen der Sichereitswacht in der Oberpfalz leben Zivilcourage und stellen dies Tag für Tag unter Beweis. Ihr Ehrenamt verlangt besonnenes, geschultes und umsichtiges Handeln. Daher fand am Samstag, 26. Oktober 2024, in der Nordgauhalle in Nabburg die diesjährige zentrale Fortbildungsveranstaltung des Polizeipräsidiums Oberpfalz statt. Polizeipräsident Thomas Schöniger dankte den Sicherheitswachtangehörigen aus der gesamten Oberpfalz für deren ehrenamtliches Engagement.
Über 100 Ehrenamtliche, damit soviele wie noch nie, aus allen Bereichen der Oberpfalz, wurden von Fachreferenten zu wichtigen Themen und Neuerungen informiert und hatten selbst die Gelegenheit in eine lebhafte Diskussion einzusteigen.
Nach dem Grußwort der Zweiten Bürgermeisterin der Stadt Nabburg, Frau Irene Ehemann, betonte Polizeipräsident Thomas Schöniger die Bedeutung der Sicherheitswacht als „unverzichtbares Bindeglied zwischen der Bevölkerung und den Sicherheitsorganen" und lobte das „Engagement der Ehrenamtlichen für Ihre Mitbürgerinnen und Mitbürger" sowie deren „gelebte Zivilcourage". **„Seien Sie sich bewusst:"**, rief Polizeipräsident Schöniger den Anwesenden zudem zu, **„Ihre Streifengänge vermitteln Sicherheit."**
Herr Seltl von der Staatlichen Feuerwehrschule Regensburg referierte anschließend über das richtige Verhalten und die Eigensicherung bei Bränden. Des Weiteren standen die Themen Ausweismissbrauch und die Einführung des Cannabisgesetzes auf dem Plan. Hierzu erzählten POKin Herzig von der Grenzpolizeiinspektion Waidhaus sowie POKin Griesbeck und PHK Mummert von der Polizeiinspektion Regensburg Süd aus ihrem reichen dienstlichen Erfahrungsschatz.

Hintergründe zur Sicherheitswacht
1994 wurde die Sicherheitswacht in Bayern gegründet. Im Mai 1995 startete das Projekt in Weiden i.d.OPf. erstmals in der Oberpfalz. Mehr als 1450 Menschen organisieren sich mittlereweile bei der Sicherheitswacht in Bayern. Mit etwa 170 Angehörigen in 32 Gemeinden ist die oberpfäzer Sicherheitswacht eine der großen Sicherheitswachten in Bayern. In zwei weiteren Gemeinden wird die Sicherheitswacht im kommenden Jahr mit ihren Streifengängen beginnen.
Die Befugnisse der Sicherheitswacht in Bayern sind im Sicherheitswachtgesetz (SWG) geregelt. Den Mitgliedern stehen zunächst die gleichen Rechte wie jedem anderen Bürger zu, beispielsweise das Festhalten eines Straftätes auf frischer Tat oder Notwehr bzw. Nothilfe. Darüber hinaus können Mitglieder der Sicherheitswacht Personen anhalten, sie befragen und ihre Personalien feststellen, wenn dies zur Gefahrenabwehr oder Beweissicherung notwendig ist. Bei Gefahr können sie auch Platzverweise erteilen. Die Angehörigen erhalten eine Dienstkleidung, einen Dienstausweis, Funkgeräte, Gegenstände zur Selbstverteidigung und eine finanzielle Aufwandsentschädigung.

Zugangsvoraussetzungen:
- Sie sind mindestens 18 Jahre und höchstens 62 Jahre alt (Ausnahmen vom Bestellungshöchstalter sind unter besonderen Voraussetzungen möglich; das Verwendungshöchstalter beträgt grundsätzlich 67 Jahre).
- Sie sind der deutschen Sprache in Wort und Schrift mächtig. Die deutsche Staatsangehörigkeit ist nicht zwingend erforderlich.
- Sie verfügen über eine abgeschlossene Schul- oder Berufsausbildung.
- Sie haben Spaß am Umgang mit Menschen.
- Sie sind zuverlässig, verantwortungsbereit und sind nicht vorbestraft. Die Überprüfung der sicherheitsrechtlichen Zuverlässigkeit umfasst auch die Einholung von Auskünften nach dem Bundeszentralregistergesetz (Führungszeugnis).
- Sie bieten Gewähr dafür, dass sie jederzeit für die freiheitliche demokratische Grundordnung des Grundgesetzes und der Bayerischen Verfassung eintreten.
- Sie sind für die Anforderungen des Außendienstes, insbesondere Streifengänge zu Fuß, gesundheitlich geeignet.
- Sie können für die ehrenamtliche Tätigkeit bei der Bayerischen Sicherheitswacht fünf Stunden oder mehr pro Monat aufbringen.

Weitere Informationen zur Bayerischen Sicherheitswacht finden Sie unter: https://www.polizei.bayern.de/wir-ueber-uns/sicherheitswacht/index.html. Haben Sie Interesse? Dann setzen Sie sich mit ihrer Polizeidienststelle in Verbindung.



BAYERISCHES ROTES KREUZ

Bayerisches Rotes Kreuz

BRK – AKTION „LEBEN SCHÜTZEN 2024"

„Schon Kleinigkeiten können Großes bewirken"

Der Bayerische Roten Kreuzes Kreisverband Neumarkt hat mit seinem jüngsten Spendenaufruf unter dem Motto „Schon Kleinigkeiten können Großes bewirken" bereits eine große Resonanz erzielt. Die Aktion, die darauf abzielte, das Bewusstsein für die Bedeutung auch kleiner Spenden zu schärfen, hat zahlreiche Bürgerinnen und Bürger mobilisiert, die bereit waren, einen Beitrag zu leisten.
„Wir sind sehr dankbar über die Unterstützung, die wir bis jetzt erhalten haben. Jeder Euro zählt und zeigt, dass auch kleine Beiträge einen großen Unterschied machen können", so BRK Kreisgeschäftsführer Klaus Zimmermann.

Wer keinen Spendenbrief erhalten hat, jedoch eine Spende machen möchte, kann auf das
Spendenkonto: Sparkasse Neumarkt
IBAN: DE52 7605 2080 0000 0183 33
BIC: BYLADEM1NMA
Kennwort „Leben schützen 2024
eine Überweisung tätigen.
Auch eine „Barspende" beim BRK Kreisverband Neumarkt, Klägerweg 9, ist möglich.

WIR SIND NM-ARGE 10!

NM | Arge 10
Der östliche Landkreis – Eine starke Allianz!

LIEBE MITBÜRGERINNEN UND MITBÜRGER

in diesem Jahr konnten elf Kleinprojekte in den zehn Mitgliedskommunen erfolgreich umgesetzt und gefördert werden. Auch für nächstes Jahr hat sich die ILE NM-Arge 10 für das Regionalbudget beworben. Im Jahr 2025 stehen der ILE 75.000 Euro Fördergelder für die Umsetzung von Kleinprojekten zur Verfügung. Für Vorschläge und Fragen wenden Sie sich gerne an uns!

Ihr Team der ILE NM-Arge 10

Unterstützung für kleine Projekte, die Großes bewirken können.
www.nm-arge10.de

KONTAKT: LISA POLL
Umsetzungsmanagement
E-Mail: info@nm-arge10.de
Telefon: 09181/5092913

Einreichung von Förderanfragen für Kleinprojekte – Regionalbudget 2025:

Wer kann eine Förderung beantragen?

Nahezu jeder im Gebiet der ILE NM-Arge 10 - egal ob Verein, Privatperson, Unternehmen oder eine Mitgliedskommune. Wichtig ist jedoch, dass die Kleinprojektträger über ausreichend Mittel verfügen, da der Zuschuss erst nach Abschluss der Projekte und nach Prüfung des Durchführungsnachweises ausbezahlt werden kann.

In welcher **Höhe** liegt die Förderung?

Mit dem Regionalbudget können Kleinprojekte, deren Gesamtkosten sich auf max. 20.000 EUR belaufen und die der Aufwertung des Ländlichen Raums dienen, gefördert werden. Die Kosten für das Kleinprojekt werden mit einem Fördersatz von bis zu 80%, maximal mit 10.000 EUR bezuschusst.

Antragstellung bis zum 15.01.2025

Weitere Infos unter **www.nm-arge10.de/projekte/regionalbudget**

Hinweis: Das Regionalbudget wird durch Mittel des Bundes und des Freistaates Bayern im Rahmen der Gemeinschaftsaufgabe "Verbesserung der Agrarstruktur und des Küstenschutzes" (GAK) gefördert.

LABER-NAAB INFRASTRUKTUR

GLASFASERAUSBAU IN SEUBERSDORF – FÖRDERMITTEL SICHERN MODERNE INFRASTRUKTUR

LNI

Der Glasfaserausbau der Laber-Naab Infrastruktur GmbH (LNI) in Seubersdorf schreitet voran. Dank der Gigabitförderung des Bundes und des Freistaats Bayern sowie eines städtischen Eigenanteils wird der Ausbau vollständig finanziert. Die ersten Eigentümer förderfähiger Gebäude erhalten in den nächsten Wochen bereits ein Anschreiben, in dem sie dem Bau eines Glasfaser-Hausanschlusses zustimmen können.
„Der kommunale Verbund innerhalb der LNI hat beschlossen, dass 100 % der Herstellungskosten übernommen werden, wodurch den Hauseigentümern keine finanziellen Belastungen entstehen. Wir freuen uns, mit dieser Entscheidung den Glasfaserausbau weiter voranzutreiben und den Bürgerinnen und Bürgern einen wichtigen Zugang zur digitalen Zukunft zu ermöglichen," erklärt der Geschäftsführer der LNI, René Meyer.
Der Ausbau wird durch die Gemeinde Seubersdorf, als Gesellschafterin der LNI, aktiv unterstützt.

WICHTIG: Der Hauseigentümer muss den QR-Code aus dem Anschreiben scannen (alternativ individuellen Internetlink, der im Anschreiben genannt wird, abtippen), den Antrag online ausfüllen und absenden, um beim Ausbau berücksichtigt zu werden.
Ob man mit seinem Eigentums-Objekt im förderfähigen Ausbau einen kostenlosen Glasfaseranschluss bekommt, kann man auf der LNI-Homepage unter Glasfaserverfügbarkeit prüfen: https://www.lni.gmbh/standortabfrage.php
Der Ausbau beginnt im kommenden Jahr 2025. Weitere Informationen finden Sie auf der Website der LNI unter www.lni.gmbh.
„Mit diesem Glasfaserausbau sichern wir die digitale Zukunft unserer Stadt. Für Seubersdorf ist das ein bedeutender Schritt, der dank der großzügigen Fördermittel von Bund und Freistaat möglich ist," betont Bürgermeister Steiner.
Für Fragen wenden Sie sich bitte direkt an die LNI (Tel. 09492 26184-0, E-Mail netzanschluss@lni.gmbh).





SCHILFROHR – VOM SCHILFROHRSÄNGER BIS ZUM BAUMATERIAL

Schon seit Jahrhunderten nutzt der Mensch das Schilfrohr (Phragmites australis). Abgemähte Pflanzen wurden lange Zeit als Einstreu für das Vieh in den Ställen verwendet. Im Jahr 2014 wurde die Reetdachdeckerei in Mecklenburg-Vorpommern zum immateriellen Kulturerbe der UNESCO ernannt.

Das Schilfrohr ist ein Süßgras und eine typische Sumpfpflanze. Bis zu zwei Meter tiefes Wasser kann die Pflanze tolerieren. Betrachtet man den Stängel, die sogenannte Sprossachse des Schilfrohrs, fallen direkt die Anpassungen an den nassen, manchmal sumpfigen Wuchsort auf: Der Stängel ist hohl, dadurch findet eine Belüftung der Wurzeln statt, obwohl diese im Wasser stehen. An den einzelnen Halmen sind die Blattansätze zudem mit einem Haarkranz ausgestattet, der verhindert, dass bei höherem Wasserstand Wasser in den hohlen Stängel fließen kann. Außerdem sind Blattansätze und Halm nicht fest miteinander verwachsen, sondern beweglich, dadurch kann sich das Schilf im Wind mitbewegen und wird nicht abgeknickt. Winterstürme verteilen dann die Samen des Schilfrohrs, die in den langen Rispen am Ende des Sprosses stehen. Neben dieser Art der Vermehrung verbreitet sich das Schilfrohr auch sehr effektiv über bis zu 20 Meter lange bodennahe Ausläufer. Dadurch bilden sich schnell dichte Bestände.

Ein idealer Lebensraum für viele Insekten und Vogelarten

Das Schilf bietet vielen Vogelarten Schutz vor Feinden, beherbergt proteinreiches Krabbeltierchen und liefert einen ungestörten Brutplatz. Vielerorts kann man beispielsweise den lebhaften, laut schwatzenden Schilfrohrsänger zwischen den Halmen entdecken. Für Pflanzenarten sind diese Monokulturbestände des Schilfrohrs nicht ganz so optimal. Durch das schnell wüchsige Schilf bleibt wenig Licht und Platz für andere Pflanzenarten.

Schilfrohr als Baustoff

Wir Menschen nutzen das Schilf auf vielfältige Art und Weise, eine besondere Bedeutung hat es als Naturbaustoff. Das Weben von getrocknetem Schilfrohr war früher weit verbreitet, man fertigte Matten als Windschutz, zur Beschattung und Wärmedämmung. Heute gibt es in Deutschland nur noch eine einzige Schilfrohrweberei, diese befindet sich in Brandenburg. Im Bauwesen nimmt es aktuell wieder an Bedeutung zu, da es langsam verrottet, sehr stabil ist und durch die eingelagerte Kieselsäure zudem auch noch brandhemmend ist.



Interessant ist, wie lange Schilf schon als Naturbaustoff verwendet wird. Bereits frühe Pfahlbauten bei uns in Deutschland, die um 4000 v. Chr. entstanden, waren mit Reetdächern gedeckt. Außerdem gibt es Hinweise darauf, dass schon die alten Ägypter Schilfstängel als Schreibrohr nutzten und auch andere Nutzungen für das stabile Süßgras kannten.



Neue Bücher im Herbst 2024

Simon Beckett: Knochenkälte. Sabin Tambrea: Vaterländer. Eva Almstädt: Akte Nordsee - Am dunklen Wasser. Henrike Engel: Die Hafenärztin, 3 Bände. Andreas Föhr: Totholz. Charlotte Blum: Fräulein vom Amt - Der Tote im Kurhaus; Spiel um Leben und Tod. Rita Falk: Steckerlfischfiasko. Petra Durst-Benning: Das Weihnachtsdorf. Die Fotografin - Die Stunde der Sehnsucht. Spätsommerliebe. Leigh Bardugo: Das Gold der Krähen. Volker Klüpfel: Lückenbüßer. Tim Spector: Die Wahrheit über unser Essen. Lydia Sandgren: Das Bild meiner Mutter. . Romy Fölck: Bluthaus. Karin Slaughter: Letzte Lügen. Martina Sahler: Die Zuckerbaronin. J. H. Jensen: Oxen - Gefrorene Flammen. Oxen – Lupus. Charlotte Link: Dunkles Wasser. Marc Raabe: Die Nacht. Andreas Gruber: Todesspur. Matt Haig: Die Mitternachtsbibliothek. Ellen Berg: Komm schon, Baby!. Alexej Nawalny: Patriot. Karen Sander: Der Sturm – vernichtet. Emma Hamberg: Merci Agneta. Gaead Schoeters: Trophäe. Benjamin Cors: Krähentage

Kath. Öffentliche Bücherei Seubersdorf



Wir wünschen unseren Kunden ein fröhliches Weihnachtsfest und einen guten Start ins Jahr 2025.

Vielen Dank für Ihr Vertrauen.

Sparkasse
Neumarkt-Parsberg

ImmobilienCenter
Telefon 09181 210-662
immobilien@sk-neumarkt.de

Vorwerk Deutschland Stiftung @ Co. KG
Mühlenweg 17 - 37, 42270 Wuppertal

thermomix

Ganz nach deinem Geschmack!

Andrea Spies

Für dich da in deiner Region
0160 - 95 63 39 73 / 09184 - 80 99 656

FROHE Weihnachten und ein gutes neues Jahr 2025.



Doppelhaushälfte
ca. 85qm mit Garten in 92358 Batzhausen zu vermieten.
Tel: 09497/94120

2 Zimmer Wohnung zu vermieten
mit Einbauküche · Bahnhofsnähe · Baujahr 2021
09497/90055

ANZEIGENPREISE

	schwarz/weiß	farbig
1/1 Seite 187x265mm	**100,-€**	**200,-€**
1/2 Seite 187x130mm oder 90x265mm	**70,-€**	**125,-€**
1/3 Seite 187x85mm oder 90x178mm	**60,-€**	**100,-€**
1/4 Seite 187x65mm oder 90x130mm	**50,-€**	**90,-€**
1/6 Seite 90x90mm	**40,-€**	**75,-€**
1/8 Seite 90x65mm	**30,-€**	**60,-€**
Kleinanzeige:	**10,-€**	

vorgenannte Preise zuzügl. MwSt. und evtl. anfallender Satzkosten

Anzeigenannahme:
SemmlerDruck OHG, Bergstraße 23a, 92358 Daßwang
Mail: sv@semmlerdruck.de
Tel. (09497) 94 97 76

VERANSTALTUNGSKALENDER 2024
der Gemeinde Seubersdorf i.d.OPf. (ohne Gewähr)

DEZEMBER

2024, Uhrzeit	Ort	Art der Veranstaltung
01. ab 14.00 Uhr	Seubersdorf, Rathausvorplatz	Weihnachtsmarkt
04. 18.00 Uhr	Rathausplatz Seubersdorf	Beisammensein im Rahmen des Lebendigen Adventskalender an der Bücherei
07.		Weihnachtsfeier Schnupferclub
07. 19.00 Uhr	Ittelhofen	OGV Ittelhofen-Waldkirchen Adventsfeier
07. 14.30 Uhr	Batzhausen Gasthaus zur Eisenbahn	VdK Batzhausen Weihnachtsfeier
08. 14.00 Uhr	Batzhausen, Feuerwehrhaus	Weihnachtsmarkt der FF Batzhausen
11. 18.00 Uhr	Rathausplatz Seubersdorf	Beisammensein im Rahmen des Lebendigen Adventskalender an der Bücherei
12.	19.00 Uhr	Seubersdorf, Bürgersaal Gemeinderatssitzung
14.	Batzhausen, Gasthaus zur Eisenbahn	FC Bayern Stammtisch Weihnachtsfeier
14. 14.30 Uhr	Seubersdorf, Sportheim	VdK Seubersdorf Weihnachtsfeier mit Ehrung
15. 14.00 Uhr	Seubersdorf, Sportheim	Partnerschaftsverein Seubersdorf - Kirchdorf, Weihnachtsfeier
15. 17.00 Uhr	Pfarrkirche Mariä Himmelfahrt Wissing	Adventskonzert, anschl. weihnachtliche Verpflegung
15.	Seubersdorf, Rathausvorplatz	Christbaumverkauf durch die FF Seubersdorf
18. 18.00 Uhr	Rathausplatz Seubersdorf	Beisammensein im Rahmen des Lebendigen Adventskalender an der Bücherei
19. 14^{00} - 17^{00}	Seubersdorf, Rathausvorplatz	Wochenmarkt mit Verkauf von Glühwein und Kinderpunsch, Festdamen FF Krappenhofen Christbaumverkauf durch die FF Seubersdorf
22. 14.00 Uhr	Seubersdorf, Sportheim	SRK Seubersdorf Weihnachtsfeier
22. 18.00 Uhr	Rathausplatz Seubersdorf	Beisammensein im Rahmen des Lebendigen Adventskalender an der Bücherei
23. 15.00 Uhr	Daßwang, Sportgelände	DJK Weihnachtsmarkt
24.	Wissing	FF Wissing Glühweinverkauf
26. 19.00 Uhr	Daßwang, Schützenhaus	Christbaumversteigerung
26. 19.30 Uhr	Seubersdorf, Sportheim	FF Seubersdorf Christbaumversteigerung
28. 19.00 Uhr	Wissing, Dorfhaus	FF Wissing, Kegelverein Wissing, SRK Wissing - Christbaumversteigerung
31.	Seubersdorf	Silvesterlauf

VERANSTALTUNGSKALENDER 2025
der Gemeinde Seubersdorf i.d.OPf. (ohne Gewähr)

JANUAR

2025, Uhrzeit	Ort	Art der Veranstaltung
01. 18.00 Uhr	Schnufenhofen, Dorfhaus	Christbaumversteigerung
04. 19.00 Uhr	Freihausen, Sportheim	SV Freihausen Christbaumversteigerung
04. 19.00 Uhr	Batzhausen, Gasthaus Dess	ASV Batzhausen Christbaumversteigerung
05. 19.30 Uhr	Seubersdorf, Sportheim	SV Eintracht Seubersdorf Christbaumversteigerung
05. 19.00 Uhr	Eichenhofen, Dorfhaus	Christbaumversteigerung
06. 14.00 Uhr	Krappenhofen, Gasthaus Riel	FF Krappenhofen JHV
11. 19.00 Uhr	Schnufenhofen, Dorfhaus	Katzenfliacha Eröffnungsball
18. 18.30 Uhr	Waldkirchen Pfarrkirche Freihausen Sportheim	FF Freihausen JHV
18.	Ittelhofen	FF Ittelhofen JHV mit Neuwahlen
21.	Seubersdorf, Bücherei	„Seubersdorf liest drinnen“
22.	Schnufenhofen, Dorfhaus	Frauenbund Schnufenhofen Vortrag: „Vorsorgevollmacht, Recht auf Betreuung“
23. 19.00 Uhr	Seubersdorf, Bürgersaal	Gemeinderatssitzung
29. 19.00 Uhr	Seubersdorf, Bürgersaal	OGV Seubersdorf Neujahrsempfang mit JHV
31.	Ittelhofen	OGV Ittelhofen JHV

JANUAR AUSGABE

Anzeigenschluss: **Donnerstag, 02. Januar**
Erscheinungstermin: **Samstag, 11. Januar**

Treffpunkt Bücherei

Lesen - Reden - Leute treffen



Öffnungszeiten an den Weihnachts- und Neujahrsfeiertagen

Montag, 23·12·24 15-17 Uhr
Dienstag, Hl· Abend geschlossen
Mittwoch, 1· Feiertag ··· geschlossen
Donnerstag, 2· Feiertag geschlossen
Freitag, 27·12·24 15 - 17 Uhr
Montag, 30·12·24 ···15 - 17 Uhr
Dienstag, 31·12·24 geschlossen
Mittwoch, 1·1·25 geschlossen
Freitag, 3·1·25 15-17 Uhr
Sonntag, 5·1·25 10:45-11:45
Montag, 6·1·25 geschlossen

Ab Dienstag, 7.1.25 gelten wieder die üblichen Öffnungszeiten

Montag 15-17 Uhr / Dienstag 10-12 Uhr
Mittwoch 15-17 Uhr
Donnerstag 14-18 Uhr, wenn Wochenmarkt
Freitag 15-17 Uhr / Sonntag 10:45-11:45
An Feiertagen geschlossen

Kontakte
Telefonnummer: 09497/94 98 782
e-Mail: kath-buecherei-seubersdorf@t-online.de
Bestand: www.biblino.de/seubersdorf
Onleihe: leo-nord.onleihe.de

leih' dir was

Katholische öffentliche Bücherei
Schulstraße 1 92358 Seubersdorf Dezember 2024

ÖFFNUNGSZEITEN DES RATHAUSES

Schulstraße 4 · 92358 Seubersdorf
E-Mail: info@seubersdorf.de Internet: www.seubersdorf.de

Mo., Di., Mi. u. Fr.	08.00 bis 12.00 Uhr
Donnerstag	08.00 bis 12.00 Uhr
	und 14.00 bis 18.30 Uhr

und täglich nach Vereinbarung

RUFNUMMERN DER GEMEINDE

Rathaus	Tel. 09497 / 9 41 96-0
	Fax 09497 / 9 41 96-20
Bauhof	Tel. 09497 / 63 27
Kläranlage	Tel. 09497 / 13 55
Schule Seubersd.	Tel. 09497 / 3 45
Kiga St. Georg	Tel. 09497 / 4 44
Kiga Haus Johannes Batzhausen	Tel. 09497 / 14 90
Nachbarschaftshilfe	Tel. 0171 / 777 1800

WASSERWARTE:

Gemeinde Seubersdorf Klemens Mayer
Tel. 0160 / 96 93 81 02
Zweckverband Berching-Ittelhofener Gruppe
Tel. 0172 / 8 16 99 44
Eichlberger Gruppe Tel. 0160 / 3 68 51 48
Zweckverband der Wasserversorgungsgruppe Laber-Naab
Tel. 0170 / 4 34 55 05

KLÄRWÄRTER:

Thomas Lang

DEPONIEWÄRTER:

Georg Nutz Tel. 0 94 97/8 73
Franz Spangler Tel. 0 94 97/14 21

DEPONIE WALDHAUSEN:

13.00 - 17.00 Uhr, und nach telefonischer Vereinbarung

WERTSTOFFHOF SEUBERSDORF

01. April - 30. September
Mittwoch 18.00 – 20.00 Uhr
Samstag 09.00 – 12.00 Uhr

01. Oktober - 30. März
Mittwoch 15.00 – 17.00 Uhr

RUFBUS NUMMER 588: Tel. 0800 / 6 06 56 00

NÄCHSTE ABFUHR PAPIERTONNEN:

OT Seubersdorf, Batzhausen, Frischgrün, Klingelmühle, Krappenhofen (südl. der Bahnlinie), Waldhausen, Willmannsdorf **12.12. · 21.01.**

OT Daßwang, Eichenhofen, Freihausen, Gastelshof, Haag, Ittelhofen, Krappenhofen, (nördl. der Bahnlinie), Neuhausen, Riedhof, Schnufenhofen, Wachtlhof, Waldkirchen, Winn, Wissing **06.12. · 13.01.**

NÄCHSTE ABFUHR GELBER SACK:

Seubersdorf, Krappenhofen, Neuhausen, Batzhausen, Waldhausen, Frischgrün, Klingelmühle, Daßwang, Willmannsdorf, Eichenhofen, Gastelshof, Haag, Ittelhofen, Freihausen, Waldkirchen, Riedhof, Schnufenhofen
16.12. · 30.12. · 13.01. · 27.01.

Wissing, Wachtlhof, Winn **21.12. · 07.01. · 20.01.**

IMPRESSUM:

Mitteilungsblatt der Gemeinde Seubersdorf

Herausgeber: Gemeinde Seubersdorf
vertreten durch den 1. Bürgermeister Andreas Steiner

Verantwortlich für den amtlichen Teil:
Gemeindeverwaltung Seubersdorf

Verantwortlich für Anzeigen-Annahme:
Semmler Druck OHG, Tel. 09497 / 94 97 76, sv@semmlerdruck.de

Auflage: 2.200 Exemplare

Druck: Semmler Druck OHG
Bergstraße 23a · 92358 Daßwang
Tel. 09497 / 90 21 22 · E-Mail: info@semmlerdruck.de

Steuerberater Götz



Teilen Sie Ihre Leidenschaft für Steuerthemen mit uns und kommen Sie jetzt ins Götz-Team!

Für unsere Steuerkanzlei Neumarkt suchen wir ab sofort...

- **Steuerberater** (w/m/d)
- **Bilanzbuchhalter** (w/m/d)
- **Buchhalter** (w/m/d)
- **Steuerfachangestellten** (w/m/d)
- **Auszubildende/r Steuerfachangestellte/r** (w/m/d)

Wir sind eine überregional tätige Steuerberatungskanzlei mit den Schwerpunkten Steuer- und Unternehmensberatung und zählen zu einer der Top Kanzleien in Deutschland. In den beider Niederlassungen Neumarkt und Neuhaus am Rennweg (in Thüringen) beraten und betreuen wir Unternehmen, Freiberufler, StartUps, Privatpersonen sowie Organisationen aller Rechts- und Größenordnungen in allen steuerlichen und wirtschaftlichen Angelegenheiten. Mit 25 engagierten Mitarbeitern sind wir fachlich sehr breit aufgestellt und bieten unseren Mandaten Kompetenz und Erfahrung in vielen Bereichen.



Steuerberater Götz

Götz Steuerberatungsges. mbH
Kanzlei Neumarkt
Weinberger Straße 18
92318 Neumarkt i.d.OPf

Geschäftsführer
Dipl.-Kfm. (Univ) Rainer Götz
Steuerberater und Fachberater
für Internationales Steuerrecht

So erreichen Sie uns
Telefon 09181 4861-0
Telefax 09181 4861-30
www.goetz-steuerberater.com