MITTEILUNGSBLATT

GEMEINDE SEUBERSDORF i.d.OPf.

SEITE 8
Zu Gast beim „Adventszauber“ in der Partnerstadt Kirchdorf

SEITE 8
Logowettbewerb „Jugend Seubersdorf“

SEITE 18
Die 5. Jahreszeit startet in Schnufenhofen



Bild: Günther Treiber

JANUAR 2025

Ausgabe Nr. 240

21. Jahrgang

seubersdorf.de

Seubersdorf in der Oberpfalz

@gemeinde_seubersdorf_idopf

Heimat Info

Scan mich

Amt für ländliche Entwicklung Oberpfalz

GEMEINDE SEUBERSDORF i.d.OPf.

DORFERNEUERUNG DAßWANG

Liebe Bürgerinnen und Bürger aus Daßwang,

nach der Informationsveranstaltung als Auftakt zur Dorferneuerung Daßwang findet nun vom **28.02.2025 bis zum 01.03.2025** ein Seminar zur Dorferneuerung im Kloster Plankstetten statt. Dieses Seminar bietet eine herrvoragende Gelegenheit, sich aktiv an der Gestaltung und Entwicklung unseres Dorfes zu beteiligen. Das Seminar ist für Bürger und Bürgerinnen kostenfrei.

Das Seminar richtet sich an alle, die Interesse an der Gestaltung der Zukunft von Daßwang haben. Gemeinsam möchten wir Ideen entwickeln, Herausforderungen besprechen, Lösungen finden und einen Maßnahmenplan erarbeiten, um unser Dorf lebenswerter zu gestalten. Ihre Meinungen und Vorschläge sind gefragt!

Es sind noch Plätze frei. Gerne können Sie sich bis zum 31. Januar 2025 im Rathaus der Gemeinde Seubersdorf für die Teilnahme am Seminar anmelden (info@seubersdorf.de)!

Wir freuen uns auf Ihre Teilnahme und einen regen Austausch!

Andreas Steiner
Erster Bürgermeister

Wilhelm Bußmann
Gemeinderat



Ideen und Vorschläge zur Dorferneuerung können gerne auch an den Wochenenden vom 17.01.-19.01.2025 und vom 24.01. - 26.01.2025 in die versiegelte Box am Schützenhaus abgegeben werden.

VORWORT DES BÜRGERMEISTERS

LIEBE MITBÜRGERINNEN UND MITBÜRGER,
die Gemeinde Seubersdorf i.d.OPf. wünscht allen Bürgerinnen und Bürgern unserer Dörfer ein frohes neues Jahr 2025! Ich hoffe sehr, dass Sie die Feiertage nutzen konnten, um gemeinsam mit Familie und Freunden Zeit zu verbringen und um zusammen etwas zur Ruhe kommen zu können.

Der Sportverein Seubersdorf konnte am 42. Silvesterlauf eine neue Rekordbeteiligung verzeichnen. Insgesamt hatten sich knapp 850 Läufer für die unterschiedlichen Strecken gemeldet. Vielen Dank an alle Helfer und Helferinnen aus dem Sportverein und der Freiwilligen Feuerwehr für die hervorragende Organisation! Außerdem gilt unserem Schulleiter Markus Eigenstetter groß Dank dafür, dass er und sein Schulteam Jahr für Jahr so viele Schüler und Schülerinnen zum Mitlaufen motivieren können – eine große Leistung im Sinne der Bewegungsförderung!

Neben dem traditionellen und wieder sehr gelungenen Neujahrsanspielen unseres Musikvereins, wurden auf unseren Christbaumversteigerungen wieder viele Spenden für das Vereinsleben in den Dörfern gesammelt. Diese Veranstaltungen sind jedes Jahr eine kräftige Finanzspritze für die Ehrenamtsarbeit und daher danke an alle Bürger und Bürgerinnen, die sich am Steigern beteiligen!

Auch die kommenden 12 Monate des Jahres 2025 bringen wieder viele Aufgaben mit sich, die es für uns als Gemeinde zu bewältigen gilt. Der Umbau bzw. Rückbau unserer zwei Brunnen in Seubersdorf wird geplant und ausgeschrieben, drei Straßenabschnitte werden saniert, die Rekultivierung der Deponie wird fertiggestellt, die Planungen für den Brückenneubau in Batzhausen im Jahr 2026 sowie die Planungen für die Dorferneuerung Daßwang werden wir Schritt für Schritt gemeinsam voranbringen. Es gäbe noch viele Aufgabe aufzuzählen, welche den Umfang eines Vorwortes jedoch übersteigen würden.

Wir als Gemeinde stellen uns gemeinsam mit dem Gemeinderat jedoch durchaus darauf ein, dass wir in den nächsten Jahren einerseits weniger Einnahmen über Landeszuweisungen und Steuern erhalten werden und andererseits jedoch die laufenden Kosten auf Grund stetiger neuer Aufgaben steigen. Daher hat der Gemeinderat bereits mit der detaillierten Aufstellung eines Finanzplanes für die nächsten Jahre reagiert, in welchem die Pflichtaufgaben im Vordergrund stehen werden.

Ich bin jedoch trotzdem optimistisch, dass wir mit gesunden Maß und Ziel, guter Zusammenarbeit in Politik, Verwaltung und Ehrenamt und klaren Entscheidungen bei unseren Prioritäten, auch das kommende Jahr wieder erfolgreich abschließen können.

Ich persönlich freue mich schon auf das kommende Jahr mit den vielen Aufgaben und den zahlreichen tollen Veranstaltungen, wie beispielsweise die Feuerwehrfeste in Krappenhofen und Batzhausen. Gemeinsam kommen wir wieder viele wichtige Schritte voran und können auch das Bewährte erhalten.

Allen Bürgern und Bürgerinnen von Herzen einen guten Start ins neue Jahr 2025!

Ich bin sehr gerne Ihr Bürgermeister.

Herzlichst Ihr

A. Steiner

Andreas Steiner
Erster Bürgermeister



GEMEINDE SEUBERSDORF i.d.OPf.

Klimaschutz & Klimaanpassung
Seubersdorf ist dabei!

AB 2025:
Kostendeckel für kommunale Förderprogramme

Liebe Bürgerinnen und Bürger,
es freut uns, dass unsere kommunalen Förderprogramme gut angenommen werden. Ab dem Jahr 2025 stehen pro Haushaltsjahr maximal 40.000€ zur Verfügung. Auf Grund der Höhe der Auszahlungen sind daher **Abrissvorhaben zwingend** vorher bei der Gemeinde **anzumelden**. Wir werden Sie über das Mitteilungblatt rechtzeitig informieren, wenn abzusehen ist, dass der Fördertopf für das Jahr 2025 ausgeschöpft wird (bei erreichten 30.000€ und bei 35.000€).

Zusätzlich haben wir Ihnen in diesem Mitteilungsblatt eine Reihe von häufigen Fragen beantwortet. Diese sind auch auf der Homepage zu finden.

Gemeinde Seubersdorf i.d.OPf.

Konto-Nr.: 01/00-0173-03 / 200- 020
Bei Rückfragen und Zahlungen bitte angeben!

Seubersdorf, 10.01.2025

Tel.(09497) 94196-17
Fax(09497) 94196-20

Öffnungszeiten:
Montag - Freitag 8.00 - 12.00 Uhr
Donnerstag 14.00 - 18.30 Uhr
Bankverbindungen:
Sparkasse Neumarkt i.d.OPf.
IBAN: DE75 7605 2080 0000 3803 11 BIC: BYLADEM1NMA
Raiffeisenbank im Oberpfälzer Jura eG
IBAN: DE60 7506 9061 0004 4042 97 BIC: GENODEF1HEM
Raiffeisenbank Neumarkt i.d.OPf.
IBAN: DE48 7606 9553 0000 5206 16 BIC: GENODEF1NM1

Sachbearbeiter:
Herr Moosburger

Gemeinde Seubersdorf i.d.OPf. Schulstraße 4, 92358 Seubersdorf i.d.OPf

Herrn
Max Mustermann
Musterstr. 1
92358 Musterhausen

Test

Abgaben-Bescheid 2025

Für Fl.Nr. 100

Dieser Messbetrag wurde durch das Finanzamt und nicht durch die Gemeinde festgelegt. Die Gemeinde hat hier keinen Entscheidungsspielraum.

Der Hebesatz wurde durch den Gemeinderat beschlossen. Er ist für Alle gleich. Er kann nicht für Einzelne geändert werden.

Grundlage für die Berechnung ist der Meßbetragsbescheid des Finanzamtes Neumarkt i.d.OPf. mit dem Aktenzeichen 235000999999 vom 01.01.2025.

Abgabeart / Zeitraum von-bis	Messbetrag/Anzahl	Hebesatz/Gebührensatz	Betrag in EUR
Grundsteuer B			
2025 01- 12	50,00EUR *	185,00%	92,50
		Heutige Festsetzung:	**92,50**

Kontoauszug 2025

Rest aus Vorjahr	+ bisheriges Soll	+ heutige Festsetzung	= Gesamtforderung	- bisher gezahlt	= Gesamtsoll
0,00	0,00	92,50	92,50	0,00	**92,50**

Die Zahlungen sind zu nachfolgend aufgeführten Terminen fällig:

13.02.2025
92,50

Bis zum Erhalt eines neuen Bescheides sind Sie verpflichtet, für 2025 und Folgejahre zu den nachstehenden Terminen Zahlungen zu

15.02.	15.05.	15.08.	15.11.
23,50	23,00	23,00	23,00

Zahlungspflichtig: Max Mustermann - Nutzen Sie zukünftig die Vorteile des SEPA-Lastschrifteinzugs!

MUSTER-BESCHEID GRUNDSTEUER

Liebe Bürger und Bürgerinnen,
die bundesweite Grundsteuerreform muss auch in der Gemeinde Seubersdorf i.d.OPf. ab 01.01.2025 umgesetzt werden. Der Gemeinderat hat sich dazu entschieden einen Hebesatz für die Grundsteuer A und die Grundsteuer B in Höhe von 185 Prozent festzulegen. Damit soll das Gesamtaufkommen an Grundsteuer im Jahr 2025 nicht höher sein, als im Jahr 2024 (=Aufkommensneutralität). Das bedeutet jedoch nicht, dass der einzelne Grundsteuerzahler genau so viel Grundsteuer wie im Vorjahr zahlen muss. Es kommt teilweise zu höheren Kosten und teilweise auch zu niedrigeren Kosten für den Einzelnen.
Wichtig: Die Gemeinde Seubersdorf i.d.OPf. hat keinen Einfluss auf den festgelegten Messbetrag. Dieser wurde durch das Finanzamt festgesetzt. Fragen zur genauen Zusammenstellung Ihres Messbetrags kann die Gemeinde daher leider nicht beantworten. Hier wenden Sie sich bitte ans Finanzamt! Bei Fragen zum Hebesatz können Sie sich für eine Bürgersprechstunde im Rathaus melden.

TANNENBERGER
HEIZUNG UND BAD

~ Heizung
~ Lüftung
~ Solar
~ Sanitär
~ Kundendienst
~ Tankservice

Hauptstraße 57
92358 Batzhausen
Tel. 09497/398 o.705

E-Mail:
info@tannenberger-gmbh.de
www.tannenberger-gmbh.de




GLAS Götz

Besuchen Sie gerne unsere Ausstellung




Alois-Senefelder-Straße 35
92318 Neumarkt-Stauf
Telefon: 09181/6986088
Mail: info@glas-goetz.de

JAN BAU
MAURER- & BETONBAUER

Wir führen aus:
· Neubau
· Umbau
· Altbau
· Verputzen
· Pflastern
· Gartenbau

Neuhausen 38
92358 Seubersdorf

09497 941 55 61
01515 688 2979

jan@janbau.eu

Gasthaus Thumann
Labertalstr. 11 · 92358 Ittelhofen

Jedes 1. Wochenende im Monat geöffnet!

Februar 2025: Fr. 07., Sa. 08., So. 09.

„Auch Essen zum Mitnehmen“
Einfach anrufen - und abholen!
Tel. 09497/1888

Es freut sich auf Ihren Besuch: Fam. Thumann

Öffnungszeiten: Fr. u. Sa. ab 16.30 Uhr - So. ab 11.00 Uhr

meier
HEIZUNGSBAU GmbH

Du suchst eine Ausbildung zum

Anlagenmechaniker (m/w/d)

dann bist Du bei uns genau richtig,
auch für Quereinsteiger!

Wir bieten Dir:
- Jährliches Urlaubs- und Weihnachtsgeld
- Prämien bei guten Leistungen
- Kostenübernahme bei überbetrieblichen Ausbildungen
- Zuschuss für Führerschein
- Bereitstellung für Lehrmittel
- Berufsweiterbildung
- Weihnachts- und Firmenfeiern

Melde Dich einfach bei:
Meier Heizungsbau GmbH
Regensburger Str. 55, 92358 Seubersdorf
Email: meier.heizungsbau@gmx.de
Telefon-Nr. 09497-265

JURA - REISEMOBILE
VERMIETUNG



individuell • flexibel • familiär

- Zufriedene Gäste und individuelle Beratung
- Reisefertige Ausstattung inklusive

www.jura-reisemobile.de
info@jura-reisemobile de
Tel.: 09497 / 949686



- Energieexperte/kfw
- Feuerstättenreinigung
- Energieberatung

Rainer Großmüller
Kaminkehrermeister · Energieberater / HWK

Anglerstraße 8a
92318 Neumarkt
info@rainer-grossmueller.de

Tel. 0 91 81/47 90 07
Mobil: 01 51/12 84 85 20
www.kaminkehrer-grossmueller.de

ÖFFENTLICHE GEMEINDERATSSITZUNG

GEMEINDE SEUBERSDORF I.D.OPF. VOM 12. DEZ. 2024
- BESCHLUSSPROTOKOLL -

Siehe auch
-> Beschlussprotokoll im Internet unter www.seubersdorf.de dort unter „Ratsinformationssystem“
sowie die
-> Berichtserstattungen in den Tageszeitungen „MZ“, „NZ“ und „NN“

1. ANERKENNUNG DER NIEDERSCHRIFT zur 51. Sitzung des Gemeinderates vom 21.11.2024, Bekanntgabe der Beschlüsse aus nichtöffentlicher Sitzung (Art. 52 Abs. 3 GO)

Sachverhalt
Aus der nichtöffentlichen Gemeinderatssitzung vom 21.11.2024 gab es folgende Bekanntgaben:
- Der Gemeinderat beschloss die Vergabe der Meldungsübertragung zur Aufschaltung der Brandmeldeanlage der Grund- und Mittelschule Seubersdorf i.d.OPf. zur integrierten Leitstelle an die Fa. Siemens AG, Im Gewerbepark A 52, 93059 Regensburg

Beschluss
Der Gemeinderat erhebt gegen die Niederschrift der 51. Gemeinderatssitzung vom 21.11.2024 keine Einwendungen und erkennt diese in der vorliegenden Fassung an.

Abstimmungsergebnis: 17 : 0

2. SANIERUNG VON DREI STRASSENABSCHNITTEN; Planungsgrundlage - Vorstellung und Beschlussfassung

Sachverhalt
Die Gemeinde Seubersdorf i.d.OPf. beabsichtigt die Sanierung von drei Straßenabschnitten im Gemeindegebiet. Bei den Abschnitten handelt es sich um die Bereiche
- Krappenhofen - Gemeindegrenze zu Kerschhofen (Parsberg)
- Ittelhofen - Waldkirchen
- Waldkirchen - Gemeindegrenze Berching (Gsöllnhof)

Die Bauzeit soll von März bis November 2025 betragen.

Beschluss
Der Gemeinderat beschließt die Unterlagen der Sanierungsplanung zu den drei Straßenabschnitten sowie die anschließende Ausschreibung der Baumaßnahmen vom Ingenieurbüro Dotzer GmbH in der vorgelegten Fassung.

Abstimmungsergebnis: 17 : 0

3. BAUANTRÄGE

3.1. BAUVORHABEN: Neubau Einfamilienhaus mit Garage Bauort: FlNr. 751, Gem. Seubersdorf i.d.OPf., Mühlweg 1, 92358 Seubersdorf i.d.OPf.

Beschluss
Der Gemeinderat stimmt dem Antrag auf Baugenehmigung mit den beantragten Abweichungen (Abstandsflächen) zu und erteilt das gemeindliche Einvernehmen nach § 36 BauGB.

Abstimmungsergebnis: 17 : 0

3.2. BAUVORHABEN: Antrag auf Vorbescheid - Errichtung und Betrieb eines Windparks in der Gemeinde Seubersdorf i.d.OPf., Wissing/ Ittelhofen - Bauort: Südliche Konzentrationszone, südlich des Gemeindeteils Wissing

Beschluss
Der Gemeinderat stimmt dem Antrag auf Vorbescheid zu und erteilt das gemeindliche Einvernehmen nach § 36 BauGB.

Abstimmungsergebnis: 16 : 0

Abstimmungsbemerkung: GR Götz D. war wegen persönlicher Beteiligung nach Art. 49 Abs. 1 Satz 1 GO von der Beratung und Beschlussfassung ausgeschlossen und befand sich zu diesem Tagesordnungspunkt im Zuhörerbereich.

3.3. BAUVORHABEN: Errichtung eines Einfamilienwohnhauses mit Lagerhalle und Doppelgarage - Bauort: FlNr. 598/1, Gem. Batzhausen, Am Bahndamm 6a, Batzhausen, 92358 Seubersdorf i.d.OPf.

Beschluss
Der Gemeinderat stimmt dem Antrag auf Baugenehmigung zu und erteilt das gemeindliche Einvernehmen nach § 36 BauGB.

Abstimmungsergebnis: 16 : 0

Abstimmungsbemerkung: GR Hengl war wegen persönlicher Beteiligung nach Art. 49 Abs. 1 Satz 1 GO von der Beratung und Beschlussfassung ausgeschlossen und befand sich zu diesem Tagesordnungspunkt im Zuhörerbereich.

3.4. BAUVORHABEN: Neubau eines Einfamilienwohnhauses mit Doppelgarage - Bauort: FlNr. 763/7, Gem. Seubersdorf i.d.OPf., Schregnhüll 11, 92358 Seubersdorf i.d.OPf.

Beschluss
Der Gemeinderat stimmt dem Antrag auf Baugenehmigung zu und erteilt das gemeindliche Einvernehmen nach § 36 BauGB.

Abstimmungsergebnis: 17 : 0

3.5. BAUVORHABEN: Errichtung eines Carports mit Abstellraum Bauort: FlNr. 356/8, Gem. Batzhausen, Zum Bahnhof 26, Batzhausen, 92358 Seubersdorf i.d.OPf.

Beschluss
Der Gemeinderat stimmt dem Antrag auf Baugenehmigung zu und erteilt das gemeindliche Einvernehmen nach § 36 BauGB. Die Prüfung der Abstandsflächenübernahme obliegt dem Landratsamt Neumarkt i.d.OPf.

Abstimmungsergebnis: 17 : 0

4. ZWECKVERBAND DER WASSERVERSORGUNGSGRUPPE LABER-NAAB; mögliche Gründung eines gemeinsamen Kommunalunternehmens (gKU) bei der Abwasserentsorgung

Beschluss
Der Gemeinderat stimmt, mit Federführung des Zweckverbandes der Wasserversorgungsgruppe Laber-Naab, einer möglichen Gründung eines gemeinsamen Kommunalunternehmens (gKU) im Bereich der Wasserversorgung und Abwasserentsorgung zu.

Abstimmungsergebnis: 0 : 17

5. BERICHT DES BÜRGERMEISTERS UND ANFRAGEN

Sachverhalt

Die nächste Gemeinderatssitzung findet am Donnerstag, den 23.01.2025, um 19:00 Uhr, im Bürgersaal des Rathausvorplatzes statt.

Erster Bürgermeister Andreas Steiner gab den Termin für den Neujahrsempfang der Gemeinde Seubersdorf i.d.OPf. am Samstag, den 11.01.2025, um 14:30 Uhr dem Gemeinderat bekannt.

Für Veranstaltungen kann über Gemeinderat Hubert Eglmaier, Eichenhofen, ein Ofen ausgeliehen werden. Der Ofen befindet sich am Betriebsgelände Konrad Götz GmbH, Regensburger Straße 59, 92358 Seubersdorf i.d.OPf., und muss eigenständig transportiert werden (Gewicht ca. 1.000 kg).

GR Götz D. fragte nach, ob die Straßenbeleuchtung im neuen Baugebiet „Seubersdorf Süd 5. Erweiterung" dauerhaft eingeschaltet werden muss.
Nach Beratung im Gemeinderat wird die Straßenbeleuchtung weiterhin aus Gründen der Sicherheit eingeschaltet bleiben.

VON DER GEMEINDE

DIE GEMEINDE GRATULIERTE IM DEZEMBER 2024

80. GEBURTSTAG

Bierschneider Anna,
Mooswiesstraße,
Freihausen

85. GEBURTSTAG

Treiber Erika,
Hochweg,
Seubersdorf

Sellerer Joseph,
Poststraße,
Freihausen

90. GEBURSTSTAG

Metschl Maria,
Waldweg,
Daßwang

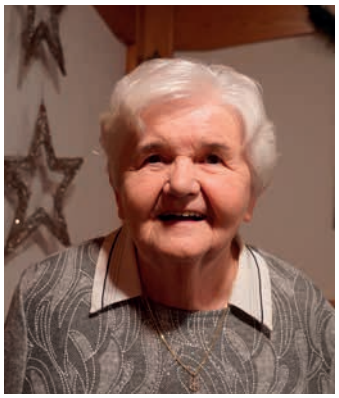

Anna Bierschneider
Freihausen

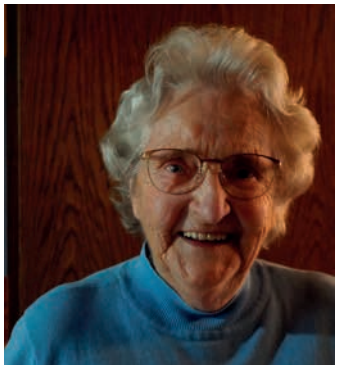

Erika Treiber
Seubersdorf



Joseph Sellerer
Freihausen

MITTEILUNG VOM STANDESAMT SEUBERSDORF I.D.OPF.

DEZEMBER 2024

GEBOREN WURDEN:

Den Eltern **Michael und Marlene Wembacher** geb. Setz, Wissing, Schachtelweg, eine Tochter **Maximiliane**

Den Eltern **Michael und Julia Schmid** geb. Burger, Daßwang, Waldweg, ein Sohn **Max**

Den Eltern **Jens und Alexandra Freytag** geb. Lehmeier, Batzhausen, Zum Bahnhof, eine Tochter **Helena**

Den Eltern **David und Bettina Obermeier** geb. Stöckl, Daßwang, Zum Mühltal, eine Tochter Anna Lisa

GEHEIRATET HABEN:

Andreas Martin Liebl,
Daßwang, Parsberger Weg und
Veronika Maria Riel,
Daßwang, Parsberger Weg



Veronika & Andreas

VERSTORBEN SIND:

Herr **Rudolf Zeller**,
Schnufenhofen,
Schulgartenstraße,
mit 73 Jahren

Frau **Ida Frank**,
Seubersdorf i.d.OPf.,
Bahnhofstraße,
mit 94 Jahren

HAUPT- UND NEBENWOHNSITZE SEUBERSDORF I.D.OPF.

STAND VOM 31.12.2024

Ort	Hauptwohnsitze	Nebenwohnsitze	Gesamt
Seubersdorf	1807	81	1888
Krappenhofen	104	9	113
Neuhausen	28	0	28
Batzhausen	947	46	993
Klingelmühle	9	0	9
Waldhausen	121	9	130
Daßwang	532	22	554
Willmannsdorf	27	1	28
Winn	58	0	58
Eichenhofen	343	16	359
Gastelshof	11	1	12
Haag	5	0	5
Freihausen	204	6	210
Riedhof	18	0	18
Ittelhofen	201	10	211
Waldkirchen	30	0	30
Schnufenhofen	412	23	435
Wissing	542	23	565
Wachtlhof	24	2	26
Gesamt:	**5423**	**249**	**5672**

PARTNERSTADT KIRCHDORF

ZU GAST BEIM „ADVENTZAUBER“ IN DER PARTNERSTADT KIRCHDORF

Der traditionelle „Adventzauber“ sorgte in der Partnerstadt Kirchdorf an der Krems auch im Dezember 2024 für ein zauberhaftes weihnachtliches Wunderland. Seubersdorfs Erster Bürgermeister Andreas Steiner und der Vorsitzende des Partnerschaftsvereins Seubersdorf-Kirchdorf, Konrad Schmid, nahmen auf Einladung der Stadt und des Tourismusamts Kirchdorf an der Eröffnung dieses Adventsmarktes teil. Die Gäste aus der Oberpfalz wurden hier vom wenige Tage zuvor neu gewählten 1. Bürgermeister Markus Ringhofer, vom stv. Bürgermeister Stipo Luketina und vom Touristikbeauftragten Franz Rettenbacher herzlich empfangen und offiziell auf der Bühne am Rathausplatz begrüßt. Bei einer abendlichen Gesprächsrunde, an der auch weitere Repräsentanten des Stadtrats teilnahmen, wünschte Andreas Steiner seinem Amtskollegen einen guten Start in die neue, verantwortungsvolle Aufgabe. Das Seubersdorfer Gemeindeoberhaupt wies darauf hin, dass „durch die verschiedensten Besuche in Kirchdorf oder bei uns in der Oberpfalz – vor allem auch durch den Austausch unserer Vereine und Organisationen – zahlreiche echte, tiefe Freundschaften über Generationen hinweg entstanden sind“. Bürgermeister Markus Ringhofer freute sich über das persönliche Kennenlernen der Gäste aus Seubersdorf. Als neuer Bürgermeister will er diese für ihn „sehr wichtige Partnerschaft“ im Stadtratsgremium baldmöglichst beraten lassen. Die beiden Bürgermeister Andreas Steiner und Markus Ringhofer waren sich bei ihrem Fazit einig: „Die seit über drei Jahrzehnten enge partnerschaftliche Verbundenheit der beiden Kommunen soll wieder intensiviert werden!“



LOGOWETTBEWERB IN SEUBERSDORF

GEWINNERIN STEHT FEST

Im Rahmen der Jugendbürgerversammlung der Gemeinde Seubersdorf fand kürzlich ein aufregender Logowettbewerb statt, der von der Generationenmanagerin Anja Maier in der gesamten Grund- und Mittelschule organisiert wurde. Ziel des Wettbewerbs war es, ein Logo zu finden, das künftig die Jugendarbeit in der Gemeinde repräsentiert.

Der Wettbewerb stieß auf überwältigenden Zuspruch, insgesamt gingen 99 kreative Einsendungen ein. Die Entscheidung, welches Logo die Jugendarbeit künftig begleiten soll, wurde dabei von den Jugendlichen selbst getroffen, die sich aktiv in den Auswahlprozess einbrachten.

Am Ende konnte es jedoch nur einen Gewinner geben: Die 9-jährige Mailin Palotz aus Batzhausen überzeugte mit ihrem Entwurf. Ihr Logo, das zehn ganz unterschiedliche Menschen darstellt – groß und klein, dick und dünn, in allen Farben – symbolisiert die Vielfalt und Inklusion, die die Jugendarbeit in Seubersdorf auszeichnen sollen. Dieses Logo wird nun nicht nur die gesamte Jugendarbeit der Gemeinde zieren, sondern auch den neuen Pump Track, über den in der Jugendbürgerversammlung abgestimmt wurde.

Beim Pressetermin mit Erstem Bürgermeister Andreas Steiner wurde Mailin für ihre außergewöhnliche Kreativität und ihren Beitrag zur Gemeinde gelobt. Der Bürgermeister wies die hohe Kreativität, die im gesamten Gemeindegebiet sichtbar wurde, hin und bedankte sich bei allen Teilnehmern des Wettbewerbs für ihr Engagement.

Mit diesem Wettbewerb wurde nicht nur ein neues Logo gefunden, sondern auch das starke Gemeinschaftsgefühl unter den jungen Menschen in Seubersdorf gestärkt.





BEGEHBARE DUSCHE
in 24 Stunden
BIS ZU 100% FÖRDERUNG *ab Pflegegrad 1





BADELIX
Kostenlose Vorort-Beratung
09189 4390686

PKW-Anhänger
Stefan Freihart
Buch 39 · 92363 Breitenbrunn
Mobil: 0171-6825893 · Tel. 09495-9030108

Sie suchen einen
zuverlässigen Partner,
der **fachkompetent & sauber** arbeitet?

Wir bieten Ihnen - mit 40-jähriger Erfahrung:

- Stuckateurarbeiten
- Innen- und Außenputze
- Pflaster und Zäune
- Vollwärmeschutz

Rufen Sie uns jetzt an:
Tel. 09497-1014
Batzhausen
www.scherer-bau.de

HS SCHERER BAU GMBH
PUTZ · FASSADE · PFLASTER

Samstags Brunch

Brunch 2025
nur auf Vorbestellung
09:00-13:00 Uhr

Termine
08. Februar2025
08. März 2025
12. April 2025
10. Mai 2025 (Muttertag)



BÄCKEREI Liedl
CAFE • SNACKS

Anton Liedl
Nürnberger Str. 1
Seubersdorf

09497/216
liedl-anton@gmx.de
Jetzt auch auf Facebook!

FRANK Parkett
Fachbetrieb für Bodenbeläge

- Parkettböden
- Linoleum
- Vinyl-Designbeläge
- PVC-Bodenbeläge
- Teppichböden
- Trockenestrich
- Treppenrenovierung
- Verlegeservice
- Beschattungen



E-Mail: frank-parkett@t-online.de
Telefon: 09497 854
Adresse: Regensburger Str. 58, 92358 Seubersdorf
www.frankparkett.de

FAQ - KOMMUNALE FÖRDERPROGRAMME

ALLGEMEIN:

F: Wo erhalte ich die Antragsformulare und Informationen zu den kommunalen Förderprogrammen?
A: Die Formulare finden Sie entweder im Rathaus am Infoportal im Eingangsbereich, oder auf unserer Homepage unter folgender Adresse:
https://seubersdorf.de/rathaus/kommunale-foerderprogramme/

F: Kann ich den Antrag formlos einreichen?
A: Nein, es sind zwingend die Antragsformulare wie o. g. zu verwenden.

ABRISSPRÄMIE:

F: Muss mein künftiges Bauvorhaben an gleicher Ort und Stelle wie das abzureißende Gebäude positioniert werden?
A: Nein, das neu zu errichtende Bauvorhaben muss sich lediglich auf der selben Flurnummer wie das abzureißende Gebäude befinden.

F: Erhalte ich auch eine Abrissprämie für einen Teilabbruch oder für Abbruchmaßnahmen bei einer Aufstockung?
A: Nein, es wird nur der Vollabriss eines Wohngebäudes gefördert.

F: Erhalte ich auch eine Förderung für den Abriss einer Garage, Stallung, Scheune oder ähnliches?
A: Nein, nur für Wohngebäude im Rahmen der beitragspflichtigen Geschossfläche.

F: Was wird als Bezugsgröße für die Förderhöhe angenommen?
A: Als Bezugsgröße wird die bereits entrichtete beitragspflichtige Geschossfläche des abzureißenden Wohngebäudes angenommen, die Nachweispflicht liegt hierbei bei den Grundstückseigentümern.

ZISTERNE:

F: Wer ist antragsberechtigt?
A: Antragsberechtigt sind Privatpersonen für eigengenutzte Immobilien/Grundstücke

BALKONSOLARANLAGE:

F: Wo erhalte ich eine technische Beratung?
A: Eine solche Beratung erhalten Sie bei einem Elektrofachgeschäft, die Gemeinde Seubersdorf i.d.OPf. kann diese Beratung nicht anbieten.

F: Welche Förderung erhalte ich?
A: Die Förderung richtet sich nach der montierten Leistung. Hierbei erhalten Sie 40 €/100 Watt (max. 800 Watt, 320 €) jedoch max. 50 % der Brutto Anschaffungskosten. Förderfähig sind hierbei nur für den Betrieb zwingend erforderliche Materialkosten, jedoch keine Montage Leistungen.

F: Muss die Anlage an einem Balkon angebracht werden?
A: Nein, der Standort der Anlage auf Ihrem Grundstück ist frei wählbar.

F: Bekomme ich mehrere Anlagen gefördert?
A: Im Regelfall nicht. Eine Ausnahme ist abhängig von den verschiedenen Standorten bzw. ob an einem Standort mehrere Stromkreise zur Verfügung stehen.

ACHTUNG: Beachten Sie die rechtlich gültige max. Einspeiseleistung s. a.
https://www.bundesnetzagentur.de/DE/Fachthemen/ElektrizitaetundGas/ErneuerbareEnergien/Solaranlagen/faq_Balkon.html

F: Was ist eine Balkonsolaranlage?
A. Bitte beachten Sie folgenden Link:
https://www.bundesnetzagentur.de/DE/Fachthemen/ElektrizitaetundGas/ErneuerbareEnergien/Solaranlagen/faq_Balkon.html

F: Gibt es eine maximale Leistung für die Anlage?
A: Bitte beachten Sie folgenden Link:
https://www.bundesnetzagentur.de/DE/Fachthemen/ElektrizitaetundGas/ErneuerbareEnergien/Solaranlagen/faq_Balkon.html

GEMEINDE
SEUBERSDORF
i.d.OPf.

FERIENBETREUUNG 2025

Die Gemeinde Seubersdorf i.d.OPf. bietet im Jahr 2025 acht Wochen Ferienbetreuung an. Diese finden statt:

Osterferien:
14.04. - 17.04.2025

Pfingstferien:
10.06. - 13.06.2025
16.06. - 18.06.2025

Sommerferien:
04.08. - 08.08.2025
11.08.- 14.08.2025
18.08. - 22.08.2025
25.08. - 29.08.2025

Herbstferien:
03.11. - 07.11.2025

- **Die Betreuung findet täglich von 08.00 - 16.00Uhr in den Räumen des Offenen Ganztages statt und ist für Kinder der 1. bis zur 4. Klasse.**
- **Weitere Informationen erhalten Sie unter folgendem Link, hier können Sie Ihr Kind bei Interesse auch direkt anmelden: https://www.unser-ferienprogramm.de/seubersdorf/**
- **Die Ferienbetreuung findet ab einer Teilnehmerzahl von mind. 5 Kindern statt und ist auf max. 10 Kinder begrenzt.**
- **Die Anmeldefrist endet jeweils 21 Tage vor Beginn der Veranstaltung.**
- **Das Programm variiert jede Woche. Die Inhalte befassen sich mit verschiedenen Themen, wie Basteln, Werken, Natur, Sport, Ernährung und vieles mehr.**
- **Es kann nur eine komplette Woche gebucht werden. Pro Tag wird hier eine Gebühr von 20,00€ fällig. Hier sind die Kosten für ein warmes Mittagessen, sowie für Materialien enthalten. Falls eine Stornierung nach der Frist ohne triftigen Grund erfolgt, ist der Betrag trotzdem zu entrichten.**

Bei weiteren Fragen steht Ihnen Frau Maier gerne zur Verfügung:
Tel.: 09497/9419614
Ferienprogramm@seubersdorf.de





AWENERGIE

Ihr lokaler Partner für Solarstrom & Photovoltaikanlagen!

Unsere Leistungen

- **Beratung und optimierte Planung:** wir erstellen individuelle Wirtschaftlichkeitsrechnungen und Ertragsoptimierungen
- **Verkauf und Installation:** Ob Anlage fürs Eigenheim oder Großanlage für Unternehmen oder Landwirtschaft – wir liefern und installieren ihre Anlage nach Norm
- **Rundum Service:** Von der Anmeldung bis zur Genehmigung – wir übernehmen alle Formalitäten
- **Erweiterte Lösungen:** Installation von Wallboxen, Speichersystemen, Notstromanlagen für unabhängige Versorgung

800W Balkonkraftwerk für 549€

- Enthält 2 x 410W PV-Module, 800W Wechselrichter und Anschlusskabel
- Bis zu 320€ Förderung der Gemeinde – nur bei uns in Seubersdorf!
- Kostenlose Lieferung innerhalb des Gemeindebereichs!

Warum awenergie?

- Lokale Nähe: als ortsansässiges Unternehmen aus Batzhausen sind wir immer in der Nähe
- Top Preis-Leistung und Geschwindigkeit,
- Kontakt vor Ort:
  - Dominik Wölfl, Elektrotechniker
  - Philipp Aurbach, Elektroingenieur (M.Eng.)

Jetzt anrufen! 0160 96738366 info@awenergie.de www.awenergie.de



GRUND- UND MITTELSCHULE SEUBERSDORF

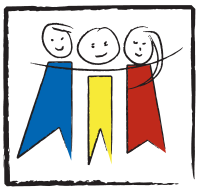

SEHET, DIE ERSTE KERZE BRENNT!

In der Aula der Schule fand am Montag nach dem 1. Adventssonntag eine besondere Feierstunde zur adventlichen Besinnung statt. Alle Grundschüler versammelten sich in der Aula, um gemeinsam den Beginn der Adventszeit zu feiern und die Adventskränze für die Klassenzimmer segnen zu lassen. Die Veranstaltung wurde vorbereitet von unserer Religionslehrerin Karolina Schmid und Pfarrer Gräff, die mit viel Engagement und Herzblut die Feier, zusammen mit Kindern der 3. Klasse, gestalteten. Die Aula war festlich dekoriert und die Atmosphäre war von Vorfreude und Besinnlichkeit geprägt. Musikalisch begleitet wurde die Feierstunde von Martin Höchbauer am Klavier, der mit seinem einfühlsamen Spiel die Lieder zum Leben erweckte. Gemeinsam sangen die Schüler adventliche Lieder, die den Geist der Vorweihnachtszeit widerspiegelten und die Gemeinschaft stärkten.

Ein zentraler Moment der Feier war die Segnung der Adventskränze. Am 1. Advent brennt die erste Kerze, die symbolisch für das Licht steht, das in die Dunkelheit kommt. Dieses Licht ist nicht nur ein Zeichen der Hoffnung, sondern auch ein Zeichen der Vorfreude auf Weihnachten. In dieser besinnlichen Zeit dürfen wir uns auf die Ankunft von Jesus Christus freuen, der das Licht in unsere Welt bringt. Die Schüler wurden ermutigt, während der Adventszeit innezuhalten, nachzudenken und die Vorfreude auf das Weihnachtsfest zu genießen. Die adventliche Besinnung mit der Segnung der Adventskränze war ein schöner und berührender Moment für alle Schüler der Grundschule. Es ist eine wertvolle Tradition, die uns hilft, die Bedeutung der Adventszeit zu verstehen und die Vorfreude auf Weihnachten zu teilen. Möge das Licht der ersten Kerze in unseren Herzen leuchten und uns durch die Adventszeit begleiten. (me)





PLÄTZCHEN BACKEN MIT DEN GROSSEN

Was gibt es Schöneres als Plätzchen backen in der Vorweihnachtszeit? Nachdem die Kinder aus der 4a heuer schon so fleißig gelernt und Proben geschrieben haben, durften sie sich nun auf ein bisschen Abwechslung freuen. Ein erneutes Event mit den „Großen" stand an. Die 9. Klasse hatte sich bereit erklärt, den Grundschulkindern ihre Backkünste nahezubringen. Voller Vorfreude machten sich die Mädchen und Jungs aus der 4a am Mittwoch, den 11.12. auf den Weg in die Schulküche. Dort angekommen, hieß es „Hände waschen, fertig, los!" Unter der fachkundigen Anleitung der Schülerinnen aus der 9. Klasse und Frau Geitner durften die Grundschulkinder Engelstaler und Buttergebäck herstellen. Zunächst wurden die Zutaten genau abgewogen und die Teige geknetet. In Kleingruppen wurden nun für die Engelstaler Teigrollen in Stücke geschnitten, sowie Teig ausgewellt und Butterplätzchen in verschiedenen Formen ausgestochen. Nach dem Backen wurden die Butterplätzchen noch mit Glasur und Zuckerperlen verziert. Die „Kleinen" waren mit Hingabe bei der Arbeit, aber auch den „Großen" machte die Aktion sehr viel Spaß. Am Ende wurde die Schulküche ordentlich aufgeräumt, bevor die fertigen Plätzchen genussvoll vernascht wurden. Wir freuen uns schon auf die nächste gemeinsame Aktion. (ag, aj)





VORWEIHNACHTSFREUDE IM SENIORENHEIM

Am 16.12. hatte sich das fleißige Einstudieren von Adventsliedern und -geschichten endlich gelohnt: Die Religionsgruppen der Klassen 4a und 6 besuchten gemeinsam mit ihren Lehrerinnen Frau Gloßner, Frau Geitner und Frau Puchinger das Haus Phönix in Seubersdorf. Um den Seniorinnen und Senioren eine kleine Freude in der Vorweihnachtszeit zu bereiten, hatten die Schülerinnen und Schüler sogar kleine selbstgebastelte Geschenktüten für die Bewohner im Gepäck. Nach einem herzlichen Empfang durch das Team des Hauses ging der kleine Auftritt auch schon los. Zusammen wurden Lieder wie „Wir sagen euch an den lieben Advent" gesungen, bei denen sogar das Publikum mit einstimmte. Zusätzlich hatten die Sechtsklässler auch noch eine weihnachtliche Geschichte vorbereitet und trugen sie den Bewohnerinnen und Bewohnern vor. Anschließend gab es für jeden noch eine (der im WG-Unterricht der 6. Klasse eigens hergestellten) Geschenke. Bevor es wieder zurück in den Unterricht ging, wurden die Schülerinnen und Schüler für ihren tatkräftigen Einsatz noch mit Plätzchen und Tee belohnt. Für Jung und Alt war der Kurzbesuch ein schönes und besonderes Erlebnis, das allen bestimmt noch lange im Gedächtnis bleiben wird. (pp)





SMV ORGANISIERT SPENDENAKTION FÜR WEIHNACHTSTRUCKER

Auch in diesem Schuljahr beteiligte sich die Grund- und Mittelschule an der Spendenaktion der Johanniter Weihnachtstrucker ein. Diese wichtige Initiative hilft notleidenden Menschen in Südosteuropa und seit der Corona-Pandemie auch in Deutschland.
Seit 1993 packen Tausende von Kindergartenkindern, Schülerinnen und Schülern sowie Mitarbeitenden von Unternehmen in der Vorweihnachtszeit Hilfspakete. Auch unsere Schule beteiligte sich wieder aktiv an dieser wertvollen Aktion. Initiiert von der Schülermitverantwortung (SMV) packte jede Klasse ein Hilfspaket, das mit Lebensmitteln, Spielzeug und anderen nützlichen Dingen gefüllt war.
Die Hilfspakete werden an wirtschaftlich schwache Familien, Schul- und Kindergartenkinder, Menschen mit Behinderung sowie in Armenküchen, Alten- und Kinderheimen verteilt. Ehrenamtliche Helferinnen und Helfer überreichen die Pakete in enger Zusammenarbeit mit Partnern vor Ort in den Zielländern. Für viele Menschen sind diese Pakete ein kostbares Zeichen der Hoffnung und zeigen, dass sie in ihrer Not nicht vergessen sind.
Die SMV und alle Schülerinnen und Schüler der Grund- und Mittelschule Seubersdorf setzen mit dieser Aktion ein starkes Zeichen der Solidarität und Nächstenliebe. In der besinnlichen Zeit vor Weihnachten ist es besonders wichtig, an die Menschen zu denken, die unsere Unterstützung benötigen. Wir danken allen Beteiligten für ihr Engagement und ihre Großzügigkeit und freuen uns, auch in Zukunft einen Beitrag zur Verbesserung der Lebenssituation von hilfsbedürftigen Menschen leisten zu können. (me)



WEIHNACHTSAKTION DER SMV: EIN FEST FÜR ALLE SINNE

In der Aula der Grund- und Mittelschule fand kürzlich eine wunderbare Weihnachtsaktion der Schülervertretung (SMV) statt, die bei alle Schülerinnen und Schülern großen Anklang fand.
Die SMV hatte sich ins Zeug gelegt und eine Verkaufsaktion organisiert, die bei den Schülern auf große Begeisterung stieß. Schülerinnen und Schüler drängten sich in der Aula, um die selbst gebackenen Waffeln und Crêpes zu probieren. Die Waffeln, frisch zubereitet, waren ein absoluter Hit. Auch die Crêpes, die mit köstlichen Füllungen angeboten wurden, fanden reißenden Absatz und ließen die Herzen der Kinder höherschlagen.
Ein weiteres Highlight der Verkaufsaktion war der heiße Kinderpunsch, der die kalten Wintertage erwärmte und für eine gemütliche Atmosphäre sorgte. Die Kombination aus dem süßen Duft der Waffeln und Crêpes und dem wohltuenden Punsch machte die Pause zu einem besonderen Erlebnis für alle.
Die Weihnachtsaktion der SMV war nicht nur ein kulinarischer Genuss, sondern auch eine Gelegenheit für die Schülerinnen und Schüler, sich in der festlichen Jahreszeit zusammenzufinden. Die SMV zeigte mit dieser Aktion, wie wichtig Gemeinschaft und Zusammenhalt sind, und brachte ein Stück Weihnachtszauber in den Schulalltag.
Ein herzliches Dankeschön an alle, die zum Gelingen dieser Aktion beigetragen haben – von den fleißigen Bäckern, den betreuenden Lehrkräften Frau Geitner und Herrn Neidhardt, bis hin zu den engagierten Helfern, die die Verkaufsstände betreuten. Die Weihnachtsaktion war ein voller Erfolg und wird sicherlich allen in guter Erinnerung bleiben. Wir freuen uns schon auf die nächsten gemeinsamen Aktionen und wünschen allen eine besinnliche und fröhliche Weihnachtszeit! (me)



MODERNE HERBERGSSUCHE - KRIPPENSPIEL IM WEIHNACHTSGOTTESDIENST

Am Donnerstag vor den Weihnachtsferien fand der Weihnachtsgottesdienst für die ersten bis sechsten Klassen in der Pfarrkirche statt. Wir sangen gemeinsam Weihnachtslieder, hörten das Lukas-Evangelium, beteten und sahen auch ein kleines Krippenspiel, das die Theater-AG unter der Leitung von Kerstin Neidhardt in den Wochen zuvor sich selbst ausgedacht und einstudiert hatte. Darin wurde die Weihnachtsgeschichte in die moderne Zeit „übersetzt“: Maria und Josef flohen aufgrund von Krieg aus ihrem Heimatland und machten sich auf den Weg zu Marias Großeltern in Seubersdorf, die allerdings bei ihrer Ankunft nicht anwesend waren. So begaben sich die zwei auf Wohnungssuche, die leider scheiterte. Deshalb endeten sie in einem Wohnwagen eines Autoverleihs, wo Maria schließlich ihr Kind zur Welt brachte. Der Gottesdienst mit Krippenspiel war eine schöne Gelegenheit, uns gemeinsam auf die bevorstehenden Weihnachtsfeiertage einzustimmen und im Trubel der Weihnachtszeit noch einmal ein wenig zur Ruhe zu kommen und über die wirklich wichtigen Dinge nachzudenken. (kn)



„RÜHRT EUCH!" – THEATER, DAS UNS WACHRÜTTELT

Die Klassen M8a und M8b besuchten im Jungen Theater Regensburg das Theaterstück „Rührt Euch!" – eine „Stückentwicklung", das den jungen Menschen einiges über Krieg, Frieden und ihre eigene Verantwortung erzählt. Entwickelt wurde es von Fanny Brunner gemeinsam mit dem Ensemble des Jungen Theaters in Regensburg innerhalb von sechs Wochen.

Für viele von uns ist der Frieden selbstverständlich. Krieg kennen die Jugendlichen meist nur aus Social-Media-Clips, Nachrichten, Videospielen oder Erzählungen. Seit über 70 Jahren gibt es in Deutschland keinen Krieg. Doch im Internet sehen wir Bilder von Konflikten in der Ukraine, Nahost oder anderen Regionen. Es zeigt, wie wichtig es ist, sich mit dem auseinanderzusetzen, was Krieg wirklich bedeutet. Das Stück zeigt, dass Frieden keine Selbstverständlichkeit ist. Es erinnert daran, dass Krieg immer die Geschichten von echten Menschen bedeutet: von Familien, Freundschaften, Verlusten, Leid, Tod. Dabei verzichtet es auf erhobene Zeigefinger. Stattdessen fordert es uns auf, selbst nachzudenken.

Besonders eindringlich bleibt ein Bild im Kopf: die Schaufel als bester Freund im Krieg. Sie ist nicht nur ein Werkzeug, sondern oft die einzige Überlebenschance, um sich Gräben zum Verstecken zu schaufeln. Diese Szene bringt uns näher, wie grausam der Alltag an der Front wirklich ist.

„Rührt Euch!" ist nicht nur ein Theaterstück, sondern ein Denkanstoß. Es zeigt uns, dass wir nicht wegschauen dürfen – weder in den Nachrichten noch in der Realität. Das Stück regt dazu an, über den Wert des Friedens nachzudenken: Frieden ist nichts Selbstverständliches, sondern etwas, das wir bewahren und verteidigen müssen. Wir müssen uns rühren.(dl)



LESEFREUDE IM RAMPENLICHT: SCHULENTSCHEID DES VORLESEWETTBEWERBS

Am Donnerstag, den 12. Dezember fand an der Mittelschule Seubersdorf der Schulentscheid des Vorlesewettbewerbs statt. Dieser Wettbewerb, der seit 1959 jährlich vom Deutschen Buchhandel durchgeführt wird, zählt zu den größten bundesweiten Schülerwettbewerben und steht unter der Schirmherrschaft des Bundespräsidenten. Rund 600.000 Kinder der sechsten Klassen nehmen jährlich daran teil, und auch unsere Schule war in diesem Jahr wieder mit viel Enthusiasmus vertreten. Der Vorlesewettbewerb fördert nicht nur die Lesekompetenz, sondern auch das Selbstbewusstsein und die sozialen Fähigkeiten der Schüler. Die teilnehmenden Kinder hatten die Gelegenheit, ihre Lieblingsgeschichten vorzustellen und neue Bücher zu entdecken. Lautes Lesen ist eine wichtige Grundlage für Bildung und trägt zur Entwicklung von Textverständnis und Medienkompetenz bei. Die fachkundige Jury, bestehend aus Rektor Markus Eigenstetter, den Lehrkräften Klaus Schmidmeister und Mona Wallaschek sowie der Büchereimitarbeiterin Nicole Grabmann, hatte die schwere Aufgabe, die besten Vorleser zu küren.

Nachdem die Kinder ihren vorbereiteten Text sowie einen Fremdtext vorgelesen hatten, standen die Ergebnisse des Schulentscheids fest:

- 1. Platz: Pia Oswald (Klassen- und Schulsiegerin, qualifiziert für den Landkreisentscheid)
- 2. Platz: Matthias Lang
- 3. Platz: Simon Gronauer

Alle Teilnehmerinnen und Teilnehmer erhielten großen Applaus ihrer Mitschüler für die beeindruckenden Leistungen. Die Veranstaltung zeigte, dass es beim Vorlesewettbewerb nicht nur um das Gewinnen geht, sondern vor allem um die Freude am Lesen und das Miteinander. Wir gratulieren den Gewinnern herzlich und wünschen Pia viel Erfolg beim Landkreisentscheid! (me)





PRAXIS AN DER MITTELSCHULE: SCHÜLER BAUEN SELBST EIN REGAL FÜRS KLASSENZIMMER

Die Praxisorientierung an Mittelschulen gewinnt zunehmend an Bedeutung, insbesondere im Bereich der Berufsorientierung. Ein herausragendes Beispiel dafür ist das Projekt „Bau eines Regals", bei dem Schüler der Technikgruppe der 9. Klasse ein multifunktionales Möbelstück für die Ablage von iPads und Ordnern umsetzten, das für den Einsatz im Klassenzimmer bestimmt ist. Der Entwurf für das Regal wurde von Frau Brandl und Herrn Schmidmeister entwickelt.

In der praktischen Phase arbeiteten die Schüler in Kleingruppen und setzten die Pläne in der Schreinerei Fischer in Seubersdorf um. Unter Anleitung erlernten sie grundlegende handwerkliche Fähigkeiten wie Messen, Sägen, Bohren und Verschrauben. Auch der Umgang mit Holz als Werkstoff wurde intensiv geübt. Die Arbeit förderte nicht nur das handwerkliche Geschick, sondern auch Teamfähigkeit und Problemlösungskompetenz. Bei diesem Projekt bekamen die Schüler zudem Einblicke in das Berufsbild des Schreiners.

Das Projekt machte die Berufsorientierung greifbar und ermöglichte den Schülern, praxisnah ihre Talente zu entdecken. Gleichzeitig entstand ein funktionales Produkt, das den Schulalltag bereichert und von zukünftigen Schülergenerationen genutzt werden kann. So verbindet das Projekt die Förderung praktischer Fähigkeiten mit einem nachhaltigen Mehrwert. (bb/ak)



OFFENE GANZTAGESSCHULE

WIR SIND ALLE COOLE SOCKEN" – OGTS FEIERT VIELFALT MIT INKLUSIONS- UND INTEGRATIONSPROJEKT

Die offene Ganztagsschule (OGTS) setzte am Donnerstag vor Weihnachten ein starkes Zeichen für Vielfalt, Integration und Inklusion. Mit ihrem Jahresprojekt „Die coolen Socken" machten die Kinder und Betreuerinnen eindrucksvoll deutlich, wie bunt und einzigartig die Gemeinschaft ist – und wie gut genau das zusammenpasst.
Schon zu Beginn des Schuljahres wurde der Grundstein für das Projekt gelegt: Jedes Kind gestaltete eine ganz individuelle Socke, die symbolisch für die Einzigartigkeit jeder einzelnen Person steht.

Vielfalt zum Anfassen: Ein Blick in die Gemeinschaft

Im Vorfeld hatten die Kinder Fragebögen ausgefüllt, in denen sie grundlegende Dinge über sich selbst beantworteten: Wie alt bist du? Welche Haar- und Augenfarbe hast du? Woher kommst du? Wie viele Geschwister hast du? Und vieles mehr.
Am letzten Donnerstag vor den Ferien fand der Höhepunkt des Projekts in der Turnhalle statt. Gemeinsam erkundeten die Kinder spielerisch ihre Gemeinsamkeiten und Unterschiede.
Die Veranstaltung begann mit einer spannenden Schätzrunde: Wie viele Kinder in der OGTS sind beispielsweise Vegetarier? Nachdem die Kinder ihre Vermutungen geäußert hatten, stellten sich die tatsächlichen Vegetarier auf das entsprechende Feld. Dieses Prinzip wurde auch bei anderen Kategorien angewendet, wie Herkunft, Hobbys oder Geschwisteranzahl.

Kein richtig oder falsch – nur Vielfalt

„Welches Kind steht denn jetzt auf dem richtigen Feld?", wurde gefragt. Die Kinder antworteten einstimmig: „Es gibt kein richtig oder falsch!" Und genau das war die Botschaft des Tages. Die Kinder erkannten, dass jede Antwort richtig ist und die Vielfalt der Gruppe widerspiegelt.
Besonders bemerkenswert war die Erkenntnis, dass sie in einigen Kategorien Ähnlichkeiten mit ihren besten Freunden hatten, in anderen jedoch große Unterschiede – ohne dass dies ihre Freundschaft beeinflusst.

Die coole Botschaft der „coolen Socken"

„Wir wollten den Kindern zeigen, dass Unterschiede etwas ganz Normales und Schönes sind", erklärt Leiterin Anja Maier. „Die Socken stehen symbolisch dafür, dass wir alle verschieden sind – und trotzdem wunderbar zusammenpassen.", ergänzt Betreuerin Sibylle Koller.

Das Projekt „Die coolen Socken" wurde von den Kindern mit großer Begeisterung aufgenommen und sorgte für viele Aha-Momente. Die OGTS plant, das Thema Vielfalt auch im weiteren Verlauf des Schuljahres immer wieder aufzugreifen.
Die Aktion zeigt eindrucksvoll, wie wichtig es ist, Toleranz und Akzeptanz schon in jungen Jahren zu fördern – und wie bereichernd es sein kann, in einer so bunten Gemeinschaft zu leben.



ZWEI AUSZEICHNUNGEN FÜR DIE GEMEINDE: KREATIVES SPIELEN IM UNTERRICHT UND IN DER NACHMITTAGSBETREUUNG

Die Gemeinde darf sich gleich über zwei hochkarätige Auszeichnungen freuen: Die Grundschule und die offene Ganztagsschule (OGTS) wurden von der Initiative „Spielen macht Schule" prämiert. Im Rahmen dieser Auszeichnung erhielten beide Einrichtungen Brett- und Gesellschaftsspiele im Wert von insgesamt 2.500 Euro.

Hinter der erfolgreichen Bewerbung steht eine enge Zusammenarbeit zwischen der Schule und der OGTS. Konrektorin Heike Braun und OGTS-Leiterin Anja Maier entwickelten im vergangenen Jahr ein gemeinsames Konzept, um klassische Spiele sinnvoll in den Unterricht sowie in die Nachmittagsbetreuung zu integrieren.
„Unser Ziel war es, den Kindern durch Brett- und Gesellschaftsspiele nicht nur eine sinnvolle Beschäftigung zu bieten, sondern sie auch in ihrer persönlichen und schulischen Entwicklung zu fördern", erklärt Heike Braun.

Die Kraft des Spiels: Lernen und Entwicklung auf spielerische Weise

Spiele sind weit mehr als nur Unterhaltung. Sie fördern wichtige Kompetenzen, die für Kinder im Grundschulalter von besonderer Bedeutung sind:

- Soziale Fähigkeiten: Beim gemeinsamen Spielen lernen Kinder, aufeinander einzugehen, Regeln zu akzeptieren, Konflikte zu lösen und fair zu gewinnen oder zu verlieren.
- Sprachförderung: Viele Spiele regen die Kommunikation an und fördern den Wortschatz sowie das Sprachverständnis.
- Lernspiele: Zahlreiche Spiele vermitteln spielerisch Wissen in Bereichen wie Mathematik, Logik oder Geografie.
- Kooperation und Teamarbeit: Gruppenspiele stärken die Fähigkeit, als Team zusammenzuarbeiten und gemeinsame Ziele zu erreichen.

„Die Spiele helfen uns, die Kinder auf vielfältige Weise zu fördern – ob durch Denkaufgaben, Kommunikationsübungen oder kreative Herausforderungen", ergänzt Anja Maier.

Ein neues Spielzimmer für die Schule und OGTS

Mit den gewonnenen Spielen wird nun ein spezielles Spielzimmer eingerichtet, das sowohl im Schulalltag als auch in der Nachmittagsbetreuung genutzt werden kann. Außerdem ist geplant, die Spiele auch in der Ferienbetreuung einzusetzen, um den Kindern abwechslungsreiche und lehrreiche Angebote zu bieten.
Die Gemeinde und die Einrichtungen sind stolz auf die Auszeichnung und sehen diese als Ansporn, die positiven Aspekte des Spielens weiterhin gezielt zu fördern. „Kinder lernen am besten, wenn sie Spaß haben – und genau das ermöglichen diese Spiele", betonen die Verantwortlichen.
Die Initiative „Spielen macht Schule" hat mit ihrer Unterstützung gezeigt, wie wichtig spielerisches Lernen für die Entwicklung von Kindern ist – und in der Gemeinde wird dieses Engagement mit Begeisterung aufgegriffen.



AUS DEM VEREINSLEBEN

FREIWILLIGE FEUERWEHR BATZHAUSEN

Am Sonntag, den 8. Dezember, fand der traditionelle Weihnachtsmarkt am Feuerwehrhaus Batzhausen statt. Um ausreichend Platz zu schaffen, wurden wie gewohnt die Straße am Feuerwehrhaus und die neue Bushaltestelle vollständig für den Verkehr gesperrt. Die Besucher konnten aus einer großen Auswahl an Weihnachtsbäumen ihren Wunschbaum auswählen. Diese wurden von der Freiwilligen Feuerwehr Batzhausen nach Hause geliefert, sodass die Gäste das vielfältige Angebot an Buden in vollen Zügen genießen konnten.
Neben Geschenkartikeln und selbstgebastelten Arbeiten, die Helga Paulus mit ihrem Team von „Schritt für Schritt" präsentierte, bot die Kinderfeuerwehr Batzhausen auch die in ihrer letzten Gruppenstunde gefertigten Artikel an. In der Fahrzeughalle versorgte die Jugendfeuerwehr die Besucher mit Kaffee und Kuchen. Währenddessen sorgten die Buden mit Gegrilltem für eine herzhafte Stärkung. Zusätzlich bereitete die Tennisabteilung knusprige Pommes frites zu. Natürlich durften auch die klassischen Glühwein- und Kinderpunschbuden nicht fehlen, die von den Festdamen und den aktiven Feuerwehrkameraden betreut wurden.
Um 15:00 Uhr trat die Kinderfeuerwehr Batzhausen mit Ihrem Programm auf. Mit dabei war auch das Christkind aus Seubersdorf, in Begleitung Ihren beiden Engeln, und trug Ihren beeindruckenden Prolog vor. Eine Stunde später, um 16:00 Uhr, besuchte der Nikolaus in Begleitung von Knecht Ruprecht den Weihnachtsmarkt und überraschte die Kinder mit kleinen Geschenken.



WEIHNACHTEN BEI DEM BATZHAUSER FEUERFÜCHSEN

Kinderfeuerwehr Batzhausen: Die Advents- und Weihnachtszeit ist ein fester Bestandteil im Jahreskalender der Kinderfeuerwehr Batzhausen. In diesem Jahr gestalteten die 44 Feuerfüchse (Kinder im Alter von sechs bis elf Jahren) erneut einen besonderen Adventskalender am Feuerwehrgerätehaus. Jeden Tag wurde ein weiterer Abschnitt der Geschichte über den kleinen Paul präsentiert, den die Kinder mit selbstgemalten Bildern illustrierten.
Für die Weihnachtsfeier organisierte das Betreuerteam um Andrea Schaller und Matthias Lutter Lebkuchen und Kinderpunsch. Spiele und eine kleine Probe für den Auftritt auf dem Batzhauser Weihnachtsmarkt sorgten für Spaß und Vorfreude. Zum Abschluss erhielten die Kinder und ihre Betreuer kleine Geschenke als Dankeschön.
Auf dem Weihnachtsmarkt durften die Feuerfüchse schließlich ihre selbst gebastelten Waren in einer eigenen Bude zum Verkauf anbieten und trugen so zur weihnachtlichen Stimmung bei.



OGV WISSING GRASHÜPFER

Ende November trafen sich die Grashüfer des OGV Wissing zur Winterbastelaktion.
Dazu gestalteten sie aus Getränkekartons wunderschöne Vogelfutterhäuschen. Bei Kinderpunsch und Lebuchen stimmte man sich im Anschluss auf die Weihnachtszeit ein. Da einige Kinder ihre Werke zu Weihnachten verschenken wollten, wurden die Ergebnisse bis zum Heiligen Abend geheim gehalten.



OGV EICHENHOFEN RAUBRITTER

Engel, Herzen, Sterne, Rentiere, Tannenbäume, Nikoläuse und vieles mehr entstanden im Dorfhaus in Eichenhofen.
Mit verschiedenen Ausstechformen konnten die Kinder aus ihren selbstgemachten Salzteigen weihnachtliche Anhänger entstehen lassen.





Herzliche Einladung zur
Jahreshauptversammlung des OGV Daßwang

am Samstag, den 25. Januar 2025 um 19 Uhr
im Schützenheim.

Um 18 Uhr findet der Gottesdienst für alle lebenden und verstorbenen Mitglieder unseres Vereins statt.

Tagesordnungspunkte:

1. Begrüßung
2. Bericht des Vorstandschaftsteams
3. Bericht der Kassiererin
4. Bericht der Kassenprüfer
5. Beitragserhöhung
6. Entlastung der Vorstandschaft
7. Bericht der Mühltalwichtel
8. Ehrungen
9. Sonstiges, Anträge, Wünsche

Obst und Gartenbauverein Daßwang

Im Anschluss findet ein Vortrag über das Thema „Ab ins Hochbeet" mit Frau Margit Graf, Gartenbäuerin und Kräuterpädagogin aus Döllwang statt.

Wir freuen uns über zahlreiches Erscheinen.

Die Vorstandschaft

SV EINTRACHT SEUBERSDORF - KICKBOXEN -

JAHRESABSCHLUSS 2024 FÜR DIE KICKBOXER DES SVE SEUBERSDORF

Am Samstag, den 07. Dezember 2024 fand für die Kickboxer des SVE Seubersdorf das zweite Nachwuchs- und Lernturnier in Ebern statt. Dieses mal hatte Trainer Lorenz Gatzhammer 13 gemeldete Sportlerinnen und Sportler mit am Start.

Die Kämpferinnen und Kämpfer wurden in Gruppen eingeteilt und kamen aus den Vereinen Ebern, Pommersfelden, Rödental, Bad Salzungen und dem SVE Seubersdorf. Bei diesem Turnier ging es nicht primär um das Gewinnen, sondern um Spaß beim Kickboxen zu haben und neue Erfahrungen zu sammeln.



Die Nachwuchsriege der Seubersdorfer hat sich tapfer gehalten und konnte auch einige Platzierungen erringen.

Diese Veranstaltung wurde von Jürgen und Vincent Schorn in einer besonderen sportlichen und freundschaftlichen Form und Atmosphäre ausgerichtet. Dafür vielen herzlichen Dank von Teamchef Lorenz G. und dem gesamten Kickboxteam des SVE Seubersdorf.

Für die Sieger in den jeweiligen Klassen gab es am Ende dann noch einen Pokal und jede Teilnehmerin und jeder Teilnehmer durfte sich über eine Medallie freuen. Die Kickboxer des SVE Seubersdorf wurden außerdem noch mit einem Pokal bedacht, weil sie mit dem größten Team angetreten sind.

1. Platz: Bastian Federsel, Leni Paulus, Sophie Walther, Magdalena Wittmann

2. Platz: Theresa Herrmann, Raphael Weidinger



FRAUENBUND SEUBERSDORF

Frauenbund Seubersdorf

GEBURTSTAGSFRÜHSTÜCK VOM FRAUENBUND SEUBERSDORF

Zu einer schönen Tradition ist das Geburtstagsfrühstück vom Frauenbund geworden. Alle Mitglieder die in einem Jahr einen runden oder halbrunden Geburtstag ab dem 60 igsten feiern werden zu einem gemeinsamen Frühstück eingeladen.

bei diesem Treffen darf natürlich ein Geschenk nicht fehlen.Im Bild die Geburtstagskinder.

wer den Frauenbund einmal kennenlernen möchte, ist zu den Veranstaltungen gerne eingeladen.



KATZENFLIACHA SCHNUHOF

DIE 5. JAHRESZEIT STARTET IN SCHNUFENHOFEN

Sobald die Weihnachtsfeiertage und der Jahreswechsel vorbei sind, werden die Uhren bei den Katzenfliachern aus Schnuhof auf dei fünfte Jahreszeit eingestellt. Der Fasching dauert heuer sehr lange, sodass der Faschingsumzug als Höhepunkt erst am 2. März stattfinden wird. Dazu sind wieder alle Vereine und Gruppierungen der Gemeinde und aus den umliegenden Dörfern eingeladen, sich mit einer Fußgruppe oder einem Motivwagen zu beteiligen. Die Anmeldeunterlagen sind auf der Homepage der Gemeinde Seubersdorf unter www.seubersdorf.de abrufbar. Anmeldeschluss zum Faschingszug ist eine Woche vor dem Faschingswochenende am 22. Februar 2025, an dem auch die Infoveranstaltung für alle Teilnehmer stattfinden wird. Doch bevor es soweit ist, sind noch jede Menge andere Faschingsveranstaltungen geplant. Der große Inthronisationsball des Faschingsvereins Katzenfliacha findet am 11. Januar 2025 im Dorfhaus Schnufenhofen statt. An diesem Termin sind alle Faschingsfans eingeladen, sich in ihre buntesten Kostüme zu werfen und mitzufeiern, wenn das neue Prinzenpaar die Regierung über die Faschingshochburg übernimmt.

Das Programm an diesem Tag wird umrahmt vom ersten Auftritt der Kindergarde, dem eindrucksvollen Gardemarsch der Gardemädchen und zur späteren Stunde folgt der Showtanz. Dieses Jahr wird es nach längerer Pause auch wieder einen Auftritt der Gardeburschen geben, sodass für allerlei Unterhaltung gesorgt ist. Auch das Tanzbein darf geschwungen werden. Zwischen den Einlagen sogt die Band Ois Zufall für Faschingsstimmung und wird auch zur Polonäse bei der Maskenprämierung aufspielen.

Der nächste Höhepunkt der Faschingssaison wird das erste Showtanztreffen der Katzenfliacha am 25. Januar 2025 sein. Dazu hat sich der Faschingsverein in die Schulturnhalle eingemietet und wird diese festlich geschmückt bereitstellen. Einlass ist um 17 Uhr, das Programm beginnt um 18 Uhr. EIntrittskarten für das Showtanztreffen, bei dem nicht nur die Gruppen aus Schnufenhofen, sondern auch aus Berching, Aschbuch, Hohenfels, Beratzhausen, Dietfurt und als Höhepunkt die Formation Dance Passion aus Ingolstadt auftreten werden, sind im Vorverkauf im Haus der Geschenke Wittl in Seubersdorf oder in der Tankstelle Wolfsteiner in Schnufenhofen erhältlich. Restkarten wird es an der Abendkasse geben.

Die weiteren Höhepunkte sind der Kinderfasching am 8. Februar 2025 um 14 Uhr im Dorfhaus Schnufenhofen und der Kehraus am 4. März 2025 ab 14:30 Uhr ebenfalls im Dorfhaus. An beiden Veranstaltungen wird es Stimmungshits durch die Schnuheferer DJs geben und ein buntes Programm für groß und klein, jung und nicht mehr so jung.

Zwischen den eigenen Veranstaltungen reisen die Gardemädels zusammen mit dem Prinzenpaar durch den ganzen Landkreis und darüber hinaus und verbreiten Faschingsstimmung. Während die Namen des Prinzenpaares noch strickt geheim gehalten werden, freuen sich dieses Jahr die Gardemädels Magdalena, Franzi, Jana, Kathi, Emily, Luisa, Linda, Jasmin, Romy und Lena auf die vielen Auftritte und Faschingsveranstaltungen.

Präsident Harald Garden freut sich zusammen mit der gesamten Vorstandschaft auf viele Besucher, bunte Kostüme und ausgelassene Stimmung bei allen Veranstaltungen lädt alle Faschingsfans bis dahin ein, den Schlachtruf der Katzenfliacha zu üben:
KATZENFLIACHA -
MIAU! MIAU!



Nett hier.

Aber waren sie schon mal am Fasching in Schnuhof?

11.01.2025 Eröffnungsball
25.01.2025 Showtanztreffen (Turnhalle Seubersdorf)
08.02.2025 Kinderfasching
02.03.2025 Faschingszug
04.03.2025 Kehraus

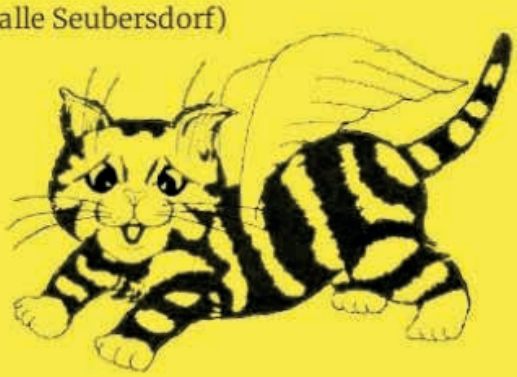

KRANKENPFLEGEVEREIN SEUBERSDORF

Am 29.11.2024 konnte die Vorstandschaft des Krankenpflegevereins im schön geschmückten Bürgersaal seine Mitglieder zu Kaffee und Kuchen begrüßen.
Schön, dass Sie da waren.
Die Vorstandschaft wünscht allen Mitgliedern ein Gutes Neues Jahr.



HERZLICHE EINLADUNG ZUR INFORMATIONSVERANSTALTUNG „ENKELTRIK UND ANDERE BETRUGSMASCHEN“

Polizeihauptkommissar Herr Bernd Schlegl von der PI Parsberg informiert über aktuelle Betrugsmaschen, wie z.B. Schockanrufe, SMS-Betrügereien und sog. Enkeltrikbetrügereien.

Wann: Dienstag 21.01.2025
Uhrzeit: 14.30 Uhr
Ort: Bürgersaal Seubersdorf

Auch Nichtmitglieder sind herzlich willkommen.



SENIOREN-KAFFEE-TREFF

SENIOREN-KAFFEE-TREFF AM DIENSTAG IN DER BÄCKEREI LIEDL

Immer dienstags findet in der Bäckerei Liedl in Seubersdorf ein offener Kaffee-Treff für Senioren statt. Dort wird nicht nur Kaffee getrunken und Kuchen gegessen, sondern auch Oktoberfest, Fasching und vieles mehr gefeiert. Dabei wird natürlich auch auf die Geburtstage der Teilnehmer angestoßen. Was aber noch wichtiger ist, sind Geschichten und Erinnerungen die hier geteilt werden. Ein Austausch ist schließlich in jedem Alter wichtig. Manchmal wird auch ein Gedicht aufgesagt oder ein Lied gesungen.

Den Stammtisch gibt es schon seit vielen Jahren, dadurch hat er eine große Tradition. Um die Runde zu vergrößern sind neue Gäste herzlichen eingeladen sich anzuschließen. Kommen Sie einfach dienstags, ab 13:30 Uhr vorbei und genießen Sie Kaffee, Kuchen und den Austausch. Die nächste Runde findet am 14. Januar 2025 statt. Wir freuen uns auf Sie.

Ihre Bäckerei Liedl



KRIPPENSPIEL EICHENHOFEN

Kleine Schauspieler/innen trafen sich nach ein paar Proben in der Adventszeit am 24. Dezember um ihr Können zu zeigen.
Mit einem Räuber, der am Ende sein Verhalten überdachte, zwei funkelnden Engeln, Maria, Josef, zwei Hirten, einem kleinem Mädchen und einem alten Mann stoß das Krippenspiel bei den Zuschauern auf große Begeisterung.
Umrandet wurde das Schauspiel von vielen Musikern aus Eichenhofen.
Vielen Dank an alle fleißigen Helfer!





BUND NATURSCHUTZ

BUND Naturschutz in Bayern e.V.

22. Januar 2025, Workshop: Ölauszüge und Balsam (Salbe) herstellen, Treffpunkt, DAV-Zentrum Neumarkt (Stüberl), 19 bis 21 Uhr, Infos und Anmeldung unter: wildwerds@gmail.com

UNTERNEHMERGEMEINSCHAFT SEUBERSDORF

10 Euro Taler
als Geschenk

UGS SEUBERSDORF

erhältlich bei:
Frank Parkett GmbH
Gasthaus Metzgerei Dess
SemmlerDruck OHG

EVANGELISCHE JUGEND IM DEKANATSBEZIRK NEUMARKT

HALLO MÄDELS, HALLO JUNGS,

hier ein Rückblick sowie die Vorschau auf Veranstaltungen im Jahr 2025:

Das ökumenische, inklusive Jugendgebet „All Inclusive" feierten am 19. November in der Abteikirche zu Plankstetten 150 junge Menschen von Regens Wagner Holnstein sowie von der Evangelischen und Katholischen Jugend. Die musikalische Begleitung gestaltete die bekannte Keller-Gang-Band der Lebenshilfe Höhenberg. Gemeinsam vorbereitet hatten das ökumenische Jugendgebet evangelische und katholische Jugendliche sowie junge Erwachsene von Regens Wagner mit und ohne Handikap.

Freizeiten und Veranstaltungen 2025

Dekanatskonfitag am 15. Februar in Mühlhausen in der Mittelschule von 10:00 Uhr bis 15:00 Uhr mit vielen spannenden, sportlichen, kreativen und religiösen Workshops vom Bewerbungstraining, Erster Hilfe über Party Snacks, Jonglieren usw.
Die Anmeldungen erfolgen über den Konfiunterricht.

Jugendtreffen #Grenzenlos hoffen – mutig handeln vom 04. – 06. April zum 80. Todestag von Dietrich Bonhoeffer in der KZ-Gedenkstätte in Flossenbürg. Das Treffen wird ein Erlebnis mit spannenden Workshops: Unterschiedliche Zugänge machen es Dir möglich, Dich mit dem Thema zu beschäftigen; wahlweise mit Theater, Kunst, Comic Poetryslam, Rollenspielen und Bewegung oder Gesprächen mit interessanten Personen. Übernachtet wird in Schulen und Gemeindehäusern der näheren Umgebung. Kosten für Übernachtung und Verpflegung 18,00 €. Anmeldung über die Evang. Jugend im Dekanat Neumarkt bis Ende Januar (s. Homepage).

Kinder-Osterfreizeit für 7-10-Jährige (ab 1. Klasse) vom 13. - 17. April 2025 in Grafenbuch: Basteln, Fußball, Spiele, spannende biblische Geschichten und Abenteuer erwarten Euch!
(Bild Osterfreizeit)

Deutscher Evangelischer Kirchentag in Hannover vom 30. April – 04. Mai unter der Losung „mutig – stark – beherzt" (nach 1. Kor. 16,13-14): Egal ob Groß oder Klein, Alt oder Jung, Familie oder Jugendliche – zusammen mit der Evangelischen Jugend im Dekanatsbezirk Neumarkt fahren wir zum Kirchentag. Bei rund 1.500 Veranstaltungen ist für alle etwas dabei: Bibelarbeiten, Konzerte, Theateraufführungen, Kabarett, Workshops, Erlebnisse, Begegnungen, Diskussionen u.v.m. Anmeldeschluss: 13. Februar 2025 (Homepage: www.ejdnm.de)

Mitarbeiter:innen-Bildungsfahrt nach Siebenbürgen vom 20. – 28. Mai 2025 insbesondere für Mitarbeiter:innen ab 16 Jahre in der Evang. Jugend. Wir werden mit zwei Kleinbussen unterwegs sein und uns in Siebenbürgen mit evangelischen Gemeindegliedern in Mediasch austauschen. Dort werden wir im Gemeindezentrum übernachten. Außerdem stehen mehrere Ausflüge z. B. Herrmannstadt mit Sehenswürdigkeiten sowie u.a. der Besuch von Institutionen auf dem Programm. Unsere Reise führt uns über Budapest (Übernachtung) nach Siebenbürgen. Auf der Rückfahrt werden wir in Wien übernachten.
An der Fahrt Interessierte können sich bereits jetzt bei der Evang. Jugend melden.

Jugend-Sommerfreizeit für 13-17-Jährige vom 04.-16. August in Fleury/Südfrankreich: Neben Baden und Strand gibt es ein abwechslungsreiches Programm sowie Ausflüge während der Freizeit.

Kinder-Sommerfreizeit für 9-12-Jährige vom 01.-06. September in Grafenbuch

Herzliche Grüße und einen guten Start im Jahr 2025!
Eure Ruth Bernreiter
Infos u. Anmeldungen zu allen Veranstaltungen gibt es in der Geschäftsstelle der Evang. Jugend im Dekanatsbezirk Neumarkt, Kapuzinerstr. 4, 92318 Neumarkt, Tel.: 09181 46256-114, Fax 46256-159, E-Mail: ej.dekanat-neumarkt@elkb.de, www.ejdnm.de; https://instagram.com/ej_dekanat_neumarkt?igshid=5one0euv1l30



Kostümverleih Eichenhofen

Am Brunnenberg 4
Tel. 0151 52101243
Tel. 0151 17889357

Öffnungszeiten 2025
ab 16.01.2025
Donnerstag / Freitag / Samstag
von 17.00 – 19.00 Uhr
und Mittwoch 26.02. (Tag vor Unsinnigen)

Ausleihgebühr: Erwachsene 12.-€
Kinder bis 12 J. 5.-€
in der Faschingszeit für 1 Woche

Termine über´s Jahr mit telefonischer Absprache

Rückgabe aller Kostüme
Montag 03.03. / Donnerstag 06.03 / Samstag 08.03.
von 17.00 bis 19.00 Uhr

RAIFFEISENBANK IM OBERPFÄLZER JURA EG

RAIFFEISENBANK SPENDET INSGESAMT 102.350 EURO

Auch im vergangenen Jahr kam die Raiffeisenbank im Oberpfälzer Jura eG dem Motto „aus der Region – für die Region" nach und hat wieder soziales Engagement bewiesen. So flossen im Jahr 2024 insgesamt 102.350 Euro an Kindergärten, Kinderheime, Schulen, Vereine sowie caritative und mildtätige Einrichtungen und Organisationen. Stolze 26.492 Euro entfielen dabei auf Vereine aus dem Marktbereich Velburg-Seubersdorf. Einige der Spendenempfänger konnte Marktbereichsleiter Christian Kirzinger Ende des Jahres bei einem kleinen Empfang begrüßen. Er betonte dabei, dass der Bank die Unterstützung der örtlichen Vereine und Institutionen sehr am Herzen liege und bedankte sich bei den Anwesenden für deren ehrenamtlichen Arbeit. Dadurch sorgen sie dafür, dass das Leben in der Region lebenswerter werden und das Gemeinwesen mit Leben erfüllt sei.

Im Gemeindebereich Seubersdorf erhielten der Schützenverein Hubertus e.V., die Theater AG Seubersdorf, die Grund- und Mittelschule Seubersdorf, der OGV Eichenhofen, der Musikverein Seubersdorf, die Katzenfliacha Schnufenhofen, der SV Eintracht Seubersdorf, die FFW Krappenhofen, der Schützenverein Daßwang, die JFG Seubersdorf und die First Responder FF Seubersdorf großzügige Spenden. Auch wurden im vergangenen Jahr wieder Mützen mit LED-Licht für die Erstklässler zur Sicherheit auf dem Schulweg bereitgestellt.

Möglich wurden die Spenden durch den Reinertrag aus dem Gewinnsparen des VR Gewinnsparvereins Bayern. Mit diesem Geld fördert die Bank die wichtige Arbeit der Vereine und Institutionen vor Ort.



Unser Bild zeigt einige Vertreter der Spendenempfänger zusammen mit Marktbereichsleiter Christian Kirzinger

SPARKASSE NEUMARKT-PARSBERG

SPARKASSE UNTERSTÜTZT DIE ANSCHAFFUNG EINES EINSATZFAHRZEUGES FÜR DAS BRK AM STANDORT PARSBERG

Die Sparkasse Neumarkt-Parsberg leistet einen wertvollen Beitrag zum Katastrophenschutz im Landkreis Neumarkt: Mit einer großzügigen Spende von 20.000 Euro unterstützt sie die Anschaffung eines Mannschaftstransportfahrzeuges für das Bayerische Rote Kreuz (BRK). Das Fahrzeug wird vielfältig genutzt – neben Einsätzen im Katastrophenschutz auch für Ausbildungs- und Fortbildungsfahrten, Wochenendausbildungen, die Jugendarbeit der Bereitschaften, des Jugendrotkreuzes (JRK) und der Wasserwacht.

Stefan Wittmann, Vorstandsvorsitzender der Sparkasse Neumarkt-Parsberg, zeigte sich beeindruckt von den zahlreichen Einsatzmöglichkeiten: „Dieses Fahrzeug eröffnet dem BRK viele Optionen, die sich positiv auf den Schutz der Bevölkerung auswirken. Es ist gut zu wissen, dass der Transporter kaum stillstehen wird – denn so erfüllt er seinen Zweck bestens." Wittmann lobte zudem das Engagement der Ehrenamtlichen: „Ich bin überrascht, wie viele engagierte Mitarbeiterinnen und Mitarbeiter sich beim BRK einbringen. Gerade in Zeiten, in denen die Herausforderungen zunehmen, ist das eine wertvolle Ressource. Unsere Unterstützung ist hier bestens investiert."

Landrat Willibald Gailler zeigte sich begeistert, wie sich die Sparkasse immer wieder in außergewöhnlicher Form für Vereine und Organisationen einsetzt. „Dieses fortwährende Engagement ist wirklich bemerkenswert und verdient höchste Anerkennung", betonte er. Auch BRK-Kreisbereitschaftsleiter Wolfgang Liedl, die stellvertretende BRK-Kreisgeschäftsführerin Jutta Birkl und BRK-Kreisgeschäftsführer Klaus Zimmermann dankten der Sparkasse für ihr großes Engagement.

Die Sparkasse Neumarkt-Parsberg beweist ihr soziales Engagement immer wieder: Mit über 500.000 Euro jährlich fördert sie Schulen, Kindergärten und zahlreiche soziale Organisationen im Landkreis. Dieses Engagement wird von den eigenen Mitarbeiterinnen und Mitarbeitern aktiv mitgetragen, denn viele von ihnen sind selbst ehrenamtlich in Vereinen und Verbänden tätig. „Überall dort, wo Hilfe gebraucht wird, stehen wir als Sparkasse bereit. Gemeinsam können wir viel bewirken", betonte Wittmann abschließend.



Bild: Fritz Meier, Sparkasse Neumarkt

v.l.n.r. Vorstandsvorsitzender der Sparkasse Neumarkt-Parsberg, Stefan Wittmann, BRK-Kreisbereitschaftsleiter Wolfgang Liedl, BRK-Kreisgeschäftsführer Klaus Zimmermann, stv. BRK-Kreisgeschäftsführerin Jutta Birkl, BRK-Kreisvorsitzender Landrat Willibald Gailler, stv. BRK-Kreisbereitschaftsleiter Marco Obst

LAG REGINA-Neumarkt e.V.
c/o REGINA GmbH

Dr.-Grundler-Str. 5a
92318 Neumarkt i.d.OPf.
E-Mail: leader@reginagmbh.de
Web: www.reginagmbh.de
Tel: 091 81 / 509 29-0
Fax: 091 81 / 509 2970

Kleine Beträge – große Wirkung
Unterstützung für Bürgerengagement in unserer Region

Ab sofort haben engagierte Bürgerinnen und Bürger wieder die Möglichkeit, unbürokratische finanzielle Unterstützung für ihre wertvollen Initiativen im Gebiet der LAG REGINA-Neumarkt zu beantragen. Das Projekt „Unterstützung Bürgerengagement-LEADER Kleinprojekte“ kann starten, die Bewerbungsfrist für den ersten Projektaufruf endet am 31. Januar 2025.

Vor allem die Ehrenamtlichen sind es, die mit Leidenschaft und Hingabe ihre Heimat lebenswert machen und ein starkes Miteinander in der Region fördern. Der LEADER-Ansatz setzt genau hier an: Er stärkt das bürgerschaftliche Engagement und würdigt die unermüdliche Arbeit derjenigen, die sich für andere einsetzen.

Manchmal können schon kleine Beträge eine große Wirkung entfalten. Deshalb stellt die LAG REGINA-Neumarkt e.V. im Rahmen von LEADER 2023-2027 ein Gesamtbudget von € 55.555,55 zur Verfügung – bestehend aus € 50.000.- LEADER-Zuschuss und € 5.555,55 Eigenmitteln der LAG. Diese Mittel sind eine klare Wertschätzung für die ehrenamtlichen Aktivitäten in unserer Region und werden in drei Projektaufrufen während der laufenden Förderperiode verteilt.

Im ersten Projektaufruf stehen € 22.222.- Fördermittel zur Verfügung. Pro Projekt können Zuschüsse zwischen mindestens € 500.- und maximal € 2.000.- (netto) beantragt werden. Diese Förderung richtet sich an Nachbarschaftshilfen, Vereine, Interessensgemeinschaften u.v.m., die mit klar umrissenen Vorhaben einen positiven Beitrag zum Zusammenleben in unserer Region leisten möchten. Wir laden alle Engagierten ein, ihre Ideen einzubringen und von dieser einmaligen Chance Gebrauch zu machen.

Weitere Informationen zu den Auswahlkriterien, dem Bewerbungsformular und den Projektinformationen finden Sie unter www.reginagmbh.de/leader oder kontaktieren Sie uns direkt: LAG REGINA-Neumarkt e.V., LAG-Management: Carola Rieger, Dr.-Grundler-Str. 5a, 92318 Neumarkt i.d.OPf., Tel: 09181-5092912, leader@reginagmbh.de

Lassen Sie uns gemeinsam die Kraft des Ehrenamts entfalten und unsere Region noch lebenswerter gestalten!

Kofinanziert von der Europäischen Union

Gefördert durch
Bayerisches Staatsministerium für Ernährung, Landwirtschaft, Forsten und Tourismus

KREISJUGENDAMT NEUMARKT

PERSONALWECHSEL AB FEBRUAR 2025



Der Aufgabenbereich der bisherigen Koordinierungsstelle Familienbildung Michaela Bauer wird ab 01.02.2025 von Julia Nefzger-Lang übernommen. Die Kontaktdaten bleiben gleich.

Julia Nefzger-Lang kann erreicht werden unter 09181-4701440 bzw. familienbildung@landkreis-neumarkt.de

VORTRAG: „KINDER MIT ADHS IM (VOR-)SCHULALTER LIEBEVOLL BEGLEITEN"

(20.02.2025) mit der Referentin Andrea Dannhauser

Dieser Vortrag findet im Deutschordenschloss in Postbauer-Heng statt. Er beginnt um 19 Uhr und dauert ca. 2 Stunden. Einlass ist ab 18:30 Uhr.

Der kostenfreie Vortrag ist gedacht für Eltern von Kindern ab ca. 5 bis 12 Jahren. Auch Fachkräfte können gerne teilnehmen. Auf Wunsch erhalten diese eine Teilnahmebescheinigung.
Es muss sich nicht angemeldet werden.

Inhalte des Vortrags

In diesem Vortrag geht es um die besonderen Bedürfnisse von Kindern mit ADHS. Diese stehen oft vor besonderen Herausforderungen, sowohl im Familienalltag als auch in der schulischen Umgebung. Teilnehmende bekommen Infos zu diesen Themen: Verständnis der ADHS, Lebenspraktische Tipps für Schulalltag und Hausaufgabensituation, Bindungsorientiertes Begleiten sowie Schulvorbereitung.
Ziel des Vortrags ist es, Eltern und pädagogischen Fachkräften praxisnahe Werkzeuge an die Hand zu geben, um Kinder mit ADHS besser zu verstehen und zu unterstützen.



Treffpunkt Bücherei Wissing

Liebe Leser und Leserinnen der Bücherei Wissing,

Ein Wohlfühlort für Groß und Klein, so soll es bei uns sein!

Wir führen Kinder- und Jugendbücher, Spiele, Tonies, tiptoi-Bücher und Zeitschriften; außerdem Romane, viele Bestseller und Ratgeber

Unsee Buchtips für lange Winterabende:



Von Bestseller Autor Ewald Arenz

Zwei Leben und Alte Sorten

Caroline Wahl: 22 Bahnen und Windstärke 17

Viel Spaß beim Lesen! Dieses und viel mehr bei uns in der Bücherei

Ein gesundes neues Jahr wünscht euch das Büchereiteam:

Sonja, Katrin, Karoline und Monika



Erster Ausleihtag im neuen Jahr ist:

03. Januar 2025





Für unsere AVIA-Tankstelle mit Prima Bistro in **Seubersdorf** suchen wir:

Bewirb dich jetzt!

Verkäufer/–in (m/w/d)
für **Tankstelle** und **Bistro**

Gerne mit Einzelhandel-, Hotel- oder Gastro-Erfahrung, Quereinsteiger willkommen.

Weitere Informationen unter: **https://jobs.roedl-energie.de**

//////// **Wir suchen AUSHILFSKRÄFTE!** /////////

RÖDL energie

Rödl GmbH
Nürnberger Str. 41
92318 Neumarkt
09181 48 48-276

AVIA

ANZEIGENPREISE

	schwarz/weiß	farbig
1/1 Seite 187x265mm	**100,-€**	**200,-€**
1/2 Seite 187x130mm oder 90x265mm	**70,-€**	**125,-€**
1/3 Seite 187x85mm oder 90x178mm	**60,-€**	**100,-€**
1/4 Seite 187x65mm oder 90x130mm	**50,-€**	**90,-€**
1/6 Seite 90x90mm	**40,-€**	**75,-€**
1/8 Seite 90x65mm	**30,-€**	**60,-€**
Kleinanzeige:	**10,-€**	

vorgenannte Preise zuzügl. MwSt. und evtl. anfallender Satzkosten

Anzeigenannahme:

SemmlerDruck OHG, Bergstraße 23a, 92358 Daßwang
Mail: sv@semmlerdruck.de
Tel. (09497) 949776

VERANSTALTUNGSKALENDER 2025
der Gemeinde Seubersdorf i.d.OPf. (ohne Gewähr)

JANUAR

2024, Uhrzeit	Ort	Art der Veranstaltung
11. 19.00 Uhr	Schnufenhofen, Dorfhaus	Katzenfliacha Eröffnungsball
15. 17^{00} - 20^{30}	Seubersdorf, Aula Schule	Blutspende des BRK
18. 18.30 Uhr	Waldkirchen Pfarrkirche Freihausen Sportheim	FF Freihausen JHV
18.	Ittelhofen	FF Ittehofen JHV mit Neuwahlen
21.	Seubersdorf, Bücherei	„Seubersdorf liest drinnen“
21. 14.30 Uhr	Seubersdorf, Bürgersaal	Krankenpflegeverein Seubersdorf Infoveranstaltung „Enkeltrick und andere Betrugsmaschen“
22.	Schnufenhofen, Dorfhaus	Frauenbund Schnufenhofen Vortrag: „Vorsorgevollmacht, Recht auf Betreuung“
23. 19.00 Uhr	Seubersdorf, Bürgersaal	Gemeinderatssitzung
25.	Seubersdorf, Turnhalle	Showtanztreffen Katzenfliacha Schnuhof
25. 19.00 Uhr	Daßwang, Schützenhaus	OGV Daßwang Jahreshauptversammlung
29. 19.00 Uhr	Seubersdorf, Bürgersaal	OGV Seubersdorf Neujahrsempfang mit JHV
31.	Ittelhofen	OGV Ittelhofen JHV

FEBRUAR

2025, Uhrzeit	Ort	Art der Veranstaltung
02. 13.00 Uhr	Seubersdorf, Rathausvorplatz	Winterwanderung des Partnerschaftsvereins Seubersdorf-Kirchdorf, anschließend Beisammensein mit Brotzeit im Bürgersaal (auch für Nichtmitglieder)
08. 14.30 Uhr	Schnufenhofen, Dorfhaus	Kinderfasching
09. 13.00 Uhr	Daßwang	DJK Daßwang Kinderfasching
09.	Schnufenhofen, Dorfhaus	Frauenbund Schnufenhofen Kuchenaktion
09.	Seubersdorf, Sportheim	SPD Seubersdorf Seniorennachmittag
13. 19.00 Uhr	Wissing, Alte Schule	OGV Wissing, JHV
15. 19.00 Uhr	Daßwang, Schützenhaus	Ball der Vereine
15. 19.00 Uhr	Batzhausen, Tennisheim	Aprés -Ski Party des ASV Batzhausen
15.	Seubersdorf, Sportheim	FF Seubersdorf Spritzenball Motto: 80er und 90er Jahre
20. 19.00 Uhr	Seubersdorf, Bürgersaal	Gemeinderatssitzung
21.	Schnufenhofen, Dorfhaus	Frauenbund Schnufenhofen Faschingsball
22.	Seubersdorf, Sportheim	SV Eintracht Seubersdorf Sportlerball

SemmlerDruck OHG
Von der Idee zum fertigen Produkt
09497 90 21 22 info@semmlerdruck.de
92358 Daßwang


FEBRUAR AUSGABE

Anzeigenschluss: Donnerstag, 30. Januar
Erscheinungstermin: Samstag, 08. Februar

Treffpunkt Bücherei

Lesen - Reden - Leute treffen



Kath. Öffentliche Bücherei
der Gemeinde Seubersdorf

Mitglieder des Bücherei-Teams stellen Lieblingsbücher vor

am **Dienstag, 21. Januar 2025**
um 19:30 Uhr
in der Bücherei Seubersdorf

Für Getränke und Häppchen ist gesorgt.

Der Eintritt ist frei.

Öffnungszeiten

Montag 15-17 Uhr
Dienstag 10-12 Uhr
Mittwoch 15-17 Uhr
Donnerstag 14-18 Uhr, wenn Wochenmarkt
Freitag 15-17 Uhr
Sonntag 10:45-11:45
An Feiertagen geschlossen

Kontakte

Telefonnummer: 09497/94 98 782
e-Mail: kath-buecherei-seubersdorf@t-online.de
Bestand: www.biblino.de/seubersdorf
Onleihe: leo-nord.onleihe.de

leih' dir was

Katholische öffentliche Bücherei
Schulstraße 1 92358 Seubersdorf Januar 2025

IMPRESSUM:

Mitteilungsblatt der Gemeinde Seubersdorf

Herausgeber: Gemeinde Seubersdorf
vertreten durch den 1. Bürgermeister Andreas Steiner

Verantwortlich für den amtlichen Teil:
Gemeindeverwaltung Seubersdorf

Verantwortlich für Anzeigen-Annahme:
Semmler Druck OHG, Tel. 09497 / 94 97 76, sv@semmlerdruck.de

Auflage: 2.200 Exemplare

Druck: Semmler Druck OHG
Bergstraße 23a · 92358 Daßwang
Tel. 09497 / 90 21 22 · E-Mail: info@semmlerdruck.de

ÖFFNUNGSZEITEN DES RATHAUSES

Schulstraße 4 · 92358 Seubersdorf
E-Mail: info@seubersdorf.de Internet: www.seubersdorf.de

Mo., Di., Mi. u. Fr.	08.00 bis 12.00 Uhr
Donnerstag	08.00 bis 12.00 Uhr
	und 14.00 bis 18.30 Uhr

und täglich nach Vereinbarung

RUFNUMMERN DER GEMEINDE

Rathaus	Tel. 09497 / 941 96-0
	Fax 09497 / 941 96-20
Bauhof	Tel. 09497 / 63 27
Kläranlage	Tel. 09497 / 13 55
Schule Seubersd.	Tel. 09497 / 345
Kiga St. Georg	Tel. 09497 / 444
Kiga Haus Johannes Batzhausen	Tel. 09497 / 14 90
Nachbarschaftshilfe	Tel. 0171 / 777 1800

WASSERWARTE:

Gemeinde Seubersdorf Klemens Mayer
Tel. 0160 / 96 93 81 02
Zweckverband Berching-Ittelhofener Gruppe
Tel. 0172 / 8 16 99 44
Eichlberger Gruppe Tel. 0160 / 3 68 51 48
Zweckverband der Wasserversorgungsgruppe Laber-Naab
Tel. 0170 / 4 34 55 05

KLÄRWÄRTER:

Thomas Lang

DEPONIEWÄRTER:

Georg Nutz	Tel. 0 94 97/8 73
Franz Spangler	Tel. 0 94 97/14 21

DEPONIE WALDHAUSEN:

13.00 - 17.00 Uhr, und nach telefonischer Vereinbarung

WERTSTOFFHOF SEUBERSDORF

01. April - 30. September
Mittwoch 18.00 – 20.00 Uhr
Samstag 09.00 – 12.00 Uhr

01. Oktober - 30. März
Mittwoch 15.00 – 17.00 Uhr

RUFBUS NUMMER 588: Tel. 0800 / 6 06 56 00

NÄCHSTE ABFUHR PAPIERTONNEN:

OT Seubersdorf, Batzhausen, Frischgrün, Klingelmühle, Krappenhofen (südl. der Bahnlinie), Waldhausen, Willmannsdorf **21.01. · 18.02.**

OT Daßwang, Eichenhofen, Freihausen, Gastelshof, Haag, Ittelhofen, Krappenhofen, (nördl. der Bahnlinie), Neuhausen, Riedhof, Schnufenhofen, Wachtlhof, Waldkirchen, Winn, Wissing **13.01. · 06.02.**

NÄCHSTE ABFUHR GELBER SACK:

Seubersdorf, Krappenhofen, Neuhausen, Batzhausen, Waldhausen, Frischgrün, Klingelmühle, Daßwang, Willmannsdorf, Eichenhofen, Gastelshof, Haag, Ittelhofen, Freihausen, Waldkirchen, Riedhof, Schnufenhofen
13.01. · 27.01. · 10.02. · 24.02.

Wissing, Wachtlhof, Winn **07.01. · 20.01. · 03.02. · 17.02.**

GEMEINDE SEUBERSDORF i.d.OPf.

cappuccino
www.cappuccino-musik.de

TANZ IN DEN FRÜHLING

SAMSTAG | 05. APRIL 2025

BEGINN: 20.00 UHR | EINLASS: 19.00 UHR

ORT: TURNHALLE SEUBERSDORF

EINTRITTSPREIS : 23,00 €

In diesem Jahr bieten wir Ihnen eine Speisenauswahl von 6 Gerichten an.
Aus organisatorischen Gründen ist eine Vorbestellung der Speisen erforderlich.
Die Essensmarken können bis Donnerstag, den 20.03.2025 erworben werden.
Am Ballabend sind keine zusätzlichen Essensbestellungen mehr möglich.

- Salatteller mit Knusperchampignons und Baguette 10,50 €
- Salatteller mit Schinken, Käse und Baguette 10,50 €
- gemischtes Käsebrett mit Brot 11,50 €
- Gourmetteller mit Schinken, Lachs, Käse und Brot 14,50 €
- Rindsbackerl in Portwein geschmort, Serviettenknödel und Gemüse 17,50 €
- Gemüselasagne 10,50 €
- *Zur späteren Stunde: 1 Paar Weißwürste mit Breze 6,90 € (keine Vorbestellung)*

Getränkeverkauf und Service erfolgt durch die First Responder Feuerwehr Seubersdorf i.d.OPf.



Karten- und Speisenvorverkauf ab
Dienstag den 14. Januar
im Haus der Geschenke Wittl
Regensburger Straße 6
92358 Seubersdorf i.d.OPf.
Tel.: 09497/1331

Als Veranstalter weisen wir Sie darauf hin, dass während der Veranstaltung fotografiert wird und die Bilder im Nachgang auf sozialen Medien, Presse- und Druckprodukten verwendet werden können. Dieses Einverständnis ist nicht widerrufbar und unbegrenzt gültig.
Veranstalter Gemeinde Seubersdorf i.d.OPf.