MITTEILUNGSBLATT

GEMEINDE SEUBERSDORF i.d.OPf.

SEITE 14
Einladung zum Lernturnier
SVE Seubersdorf Kickboxen

SEITE 18-19
FF Batzhausen JHV &
Planung des Jubiläumsfestes

SEITE 22
Bunter Abend



Bild: Vera Gabler

Eröffnung der Gewerbeschau 2025 in der Ortsmitte Seubersdorf i. d. OPf. - Seite 8

MAI 2025

Ausgabe Nr. 244

21. Jahrgang

seubersdorf.de

Seubersdorf in der Oberpfalz

@gemeinde_seubersdorf_idopf

Heimat Info

Scan mich

90 Jahre FF Krappenhofen 2025

23.–25. Mai

FREIWILLIGE FEUERWEHR KRAPPENHOFEN

Freitag, 23.05.2025

18:00 Uhr Abholung Patenvereine
18:30 Uhr Totengedenken am Kriegerdenkmal
19:00 Uhr Begrüßung und Bieranstich
20:00 Uhr Stimmungsabend mit der Band
„Öha“ & Barbetrieb

www.oeha-band.de Öha

Samstag, 24.05.2025

20:00 Uhr Stimmungsabend mit der Band
„Donnaweda“ & Barbetrieb

donnaweda
DIE BAYERISCHE PARTYBAND

Sonntag, 25.05.2025

07:00 Uhr Weckruf, Einholen der Festdamen und Patenvereine
08:00 Uhr Weißwurstfrühstück
09:00 Uhr Aufstellung Kirchenzug
09:30 Uhr Festgottesdienst
10:30 Uhr Frühschoppen & Mittagstisch mit
„Jugendblaskapelle Seubersdorf“
13:30 Uhr Aufstellung zum Festzug
14:00 Uhr Festzug mit Fahneneinzug
anschließend Party mit der
„Seubersdorfer Blasmusik“ & Barbetrieb

SEUBERSDORFER BLASMUSIK

An allen Tagen Eintritt frei!

Wir freuen uns auf drei stimmungsvolle Festtage in aller Freundschaft & Gemütlichkeit mit euch als unseren Gästen.

Die Feuerwehr Krappenhofen

VORWORT DES BÜRGERMEISTERS

LIEBE MITBÜRGERINNEN UND MITBÜRGER,

ich hoffe viele von Ihnen konnten die Osterfeiertage nutzen, um bei sonnigem Wetter ein paar ruhigere Tage mit der Familie zu verbringen. Der April hatte auch sonst noch einige tolle Veranstaltungen zu bieten, die wieder einmal mehr aufzeigen, wie lebendig das soziale Leben in unseren Dörfern ist.

So konnten die Stockschützen aus Batzhausen den ersten Platz auf dem dritten Stockschützenturnier in der Gemeinde verteidigen. Die Daßwanger Stockschützen haben dieses Jahr das Turnier in Freihausen abgehalten – Stimmung war gut, Essen war gut, Wetter und Organisation war gut – ein rundum gelungener Tag!

Anfang April hat außerdem der Tanz in den Frühling in Seubersdorf stattgefunden. Dank der vielen Helfer des Tanzkreises, der First Responder, des schulischen Fördervereins, sowie dem hervorragenden Cateringservice von Maria Wölfl und der Organisation von Karin Wittl mit der Gemeindeverwaltung war der Abend für Gäste aus der Region und darüber hinaus wieder ein rundum gelungener Abend. Eine Woche später hat dann unser Männerchor mit Hilfe der vielen musikalischen und künstlerischen Gruppen aus unserer Gemeinde wieder einen bunten Blumenstrauß an Liedern und Aufführungen zum Besten gegeben.

Gemeinsam mit dem bayerischen Finanzminister Albert Füracker, dem Landrat Willibald Gailler, unseren Gemeinderäten und einer großen Anzahl an Unternehmern konnte der neue erste Vorstand Sebastian Schaknat die Gewerbeschau 2025 am 13. April eröffnen. Die Schau wurde wieder sehr gut angenommen und die Besucher konnten bei bester Verpflegung in der Ortsmitte die Kraft unserer Unternehmen bestaunen. Unsere Firmen in der Gemeinde bilden ein stabiles Rückgrat, auf welches wir bauen können und welches aus vielen wichtigen Leistungsträgern besteht, die sich oft rund um die Uhr für ihren Betrieb einsetzen. Respekt vor eurem lebenslangen Einsatz!

In der Gemeinderatssitzung im April war das zentrale Thema der Beschluss des Haushalts 2025. Bereits im November 24, aber auch in den Wochen vor Sitzung befasste sich der Gemeinderat intensiv mit den laufenden Ausgaben, sowie mit den notwendigen Investitionen für die nächsten Jahre. Der Haushalt wurde einstimmig vom Gremium beschlossen und ist von der Devise geprägt „Pflicht vor freiwilligen Leistungen“. Dieses Jahr investiert die Gemeinde vor allem in den Bereichen Feuerwehrwesen, Straßensanierung, Gebäudesanierung (Bahnhof und Sauerer-Haus), Wasserversorgung, Sanierung der Abwasserversorgung und Ausbau des Glasfasernetzes. Dank passender Förderungen und dem ehrenamtlichen Einsatz unserer Bürger vor Ort, können zusätzlich kleinere Maßnahmen, wie die Umgestaltung des Wasserhäusl in Ittelhofen zu einem kleinen Museum an der Laber, umgesetzt werden. Unserem Gemeinderat gilt hier mein großer Dank für die sehr konstruktive und gute Zusammenarbeit bei der Aufstellung des Haushalts - auch in den finanziell schwierigeren Zeiten.

Liebe Bürgerinnen und Bürger, am 23. – 25. Mai feiert die Feuerwehr Krappenhofen ihr 90-jähriges Jubiläum und lädt die ganze Gemeinde herzlich zum Mitfeiern ein! Kommen Sie gerne mit der ganzen Familie, damit sich die monatelangen Vorbereitungen auch für die Krappenhofener lohnen.

Ihnen allen einen wunderschönen Monat Mai! Ich bin sehr gerne ihr Bürgermeister!

Herzlichst Ihr

A. Steiner

Andreas Steiner
Erster Bürgermeister



GEMEINDE SEUBERSDORF i.d.OPf.

LIEBE BÜRGERINNEN UND BÜRGER,

sehr gerne sind wir an den „Brückentagen“ für Sie da.
Wir bitten um Ihr Verständnis, dass an diesen Tagen nicht alle Abteilungen komplett besetzt sind.
Über eine Terminvereinbarung an diesen Tagen wären wir Ihnen dankbar

Vielen Dank für Ihr Verständnis.

Steiner
Gemeinde Seubersdorf i.d.OPf.

ÖFFENTLICHE GEMEINDERATSSITZUNG

GEMEINDE SEUBERSDORF I.D.OPF. VOM 10. APRIL 2025
- BESCHLUSSPROTOKOLL -

Siehe auch
-> Beschlussprotokoll im Internet unter www.seubersdorf.de dort unter „Ratsinformationssystem“
sowie die
-> Berichtserstattungen in den Tageszeitungen „MZ“, „NZ“ und „NN“

1. ANERKENNUNG DER NIEDERSCHRIFT zur 55. Sitzung des Gemeinderates vom 20.03.2025, Bekanntgabe der Beschlüsse aus nichtöffentlicher Sitzung (Art. 52 Abs. 3 GO)

Beschluss
Der Gemeinderat erhebt gegen die Niederschrift der 55. Gemeinderatssitzung vom 20.03.2025 keine Einwendungen und erkennt diese in der vorliegenden Fassung an.

Abstimmungsergebnis: 17 : 0

2.HAUSHALTSSATZUNG MIT HAUSHALTSPLAN FÜR DAS HAUSHALTSJAHR 2025

2.1. VERWALTUNGSHAUSHALT 2025

Beschluss
Der als Anlage zur Haushaltssatzung beigefügte Haushaltsplan schließt im Verwaltungshaushalt mit Einnahmen und Ausgaben mit einer Summe von 12.152.200 €.
Der Gemeinderat stimmt dem Verwaltungshaushalt 2025 zu.

Abstimmungsergebnis: 18 : 0

2.2. VERMÖGENSHAUSHALT 2025

Beschluss
Der als Anlage zur Haushaltssatzung beigefügte Haushaltsplan schließt im Vermögenshaushalt mit Einnahmen und Ausgaben mit einer Summe von 9.856.300 €.
Der Gemeinderat stimmt dem Vermögenshaushalt 2025 zu.

Abstimmungsergebnis: 18 : 0

2.3. HEBESÄTZE GRUNDSTEUER A, B UND GEWERBESTEUER FÜR 2025

Beschluss
Die Steuersätze (Hebesätze) für nachstehende Gemeindesteuern werden für das Haushaltsjahr 2025 wie folgt festgesetzt:

Grundsteuer A (für land- und forstwirtschaftliche Betriebe)	185 v.H.
Grundsteuer B (für Grundstücke)	185 v.H.
Gewerbesteuer	310 v.H.

Abstimmungsergebnis: 18 : 0

2.4. FINANZPLAN UND INVESTITIONSPROGRAMM FÜR DIE JAHRE 2024-2028

Beschluss

Finanzplanung	Verwaltungshaushalt	Vermögenshaushalt
2024	Jahresrechnung gelegt	
2025	12.152.200 €	9.856.300 €
2026	11.610.300 €	5.081.000 €
2027	11.433.300 €	2.920.000 €
2028	11.438.300 €	8.077.000 €

Der Gemeinderat stimmt dem vorgenannten Finanzplan und Investitionsprogramm für die Jahre 2024 - 2028 zu.

Abstimmungsergebnis: 18 : 0

2.5. STELLENPLAN 2025

Beschluss
Der Gemeinderat stimmt dem Stellenplan 2025 zu.

Abstimmungsergebnis: 18 : 0

2.6. HAUSHALTSSATZUNG 2025

Beschluss
Der Gemeinderat stimmt der Haushaltssatzung der Gemeinde Seubersdorf i.d.OPf., Landkreis Neumarkt i.d.OPf., für das Haushaltsjahr 2025 zu.
Auf Grund der Art. 63 ff. der Gemeindeordnung erlässt die Gemeinde Seubersdorf i.d.OPf. folgende Haushaltssatzung:

§ 1
Der als Anlage beigefügte Haushaltsplan für das Haushaltsjahr 2025 wird hiermit festgesetzt; er schließt im Verwaltungshaushalt in den Einnahmen und Ausgaben mit 12.152.200 € und im Vermögenshaushalt in den Einnahmen und Ausgaben mit 9.856.300 € ab.

§ 2
Kreditaufnahmen für Investitionen und Investitionsförderungsmaßnahmen sind nicht vorgesehen.

§ 3
Verpflichtungsermächtigungen im Vermögenshaushalt werden nicht festgesetzt.

§ 4
Die Steuersätze (Hebesätze) für nachstehende Gemeindesteuern werden wie folgt festgesetzt:

1.	Grundsteuer	
	a) für die land-u. forstwirtschaftlichen Betriebe (A)	185 v.H.
	b) für die Grundstücke (B)	185 v.H.
2.	Gewerbesteuer	310 v.H.

§ 5
Der Höchstbetrag der Kassenkredite zur rechtzeitigen Leistung von Ausgaben nach dem Haushaltsplan wird auf 600.000 € festgesetzt.

§ 6
Weitere Festsetzungen werden nicht vorgenommen.

§ 7
Diese Haushaltssatzung tritt mit dem 1. Januar 2025 in Kraft.

Gemeinde Seubersdorf i.d.OPf.
Andreas Steiner
Erster Bürgermeister

Abstimmungsergebnis: 18 : 0







3. BAUANTRÄGE

3.1. BAUVORHABEN:
Errichtung von 4 Flutlichtmasten für den SV Eintracht Seubersdorf e.V.; Bauort: FlNr. 269 und 277/1, Gem. Eichenhofen, Am Gastelshofer Weg, Eichenhofen, 92358 Seubersdorf i.d.OPf.

Beschluss
Der Gemeinderat stimmt dem Antrag auf Baugenehmigung zu und erteilt das gemeindliche Einvernehmen nach § 36 BauGB.

Abstimmungsergebnis: 18 : 0

3.2. BAUVORHABEN:
Errichtung von 4 Flutlichtmasten für den SV Eintracht Seubersdorf e.V.; Bauort: FlNr. 597, Gem. Seubersdorf, Am Buchberg 12b, 92358 Seubersdorf i.d.OPf.

Beschluss
Der Gemeinderat stimmt dem Antrag auf Baugenehmigung zu und erteilt das gemeindliche Einvernehmen nach § 36 BauGB.

Abstimmungsergebnis: 18 : 0

3.3. BAUVORHABEN:
Abbruch und Errichtung eines Einfamilienwohnhauses Bauort: FlNr. 994, Gem. Batzhausen, Wiesenstraße 7, Batzhausen, 92358 Seubersdorf i.d.OPf.

Beschluss
Der Gemeinderat stimmt dem Antrag auf Baugenehmigung mit den beantragten Abweichungen (Abstandsflächen) zu und erteilt das gemeindliche Einvernehmen nach § 36 BauGB.

Abstimmungsergebnis: 18 : 0

4. BERICHT DES BÜRGERMEISTERS UND ANFRAGEN
Sachverhalt
Die nächste Gemeinderatssitzung findet am Donnerstag, den 15.05.2025, um 19:00 Uhr, im Bürgersaal des Rathausvorplatzes statt.

Die Arbeiten zur Straßensanierung Waldkirchen-Gsöllnhof liegen im Zeitplan. Die Asphaltierungsarbeiten beginnen bereits in KW16.

Am Sonntag, den 10.05.2025, findet ab 14:00 Uhr bezüglich der Dorferneuerung Batzhausen ein Kinder- und Familienfest mit buntem Rahmenprogramm rund um den Dorfstadel statt.
Die Organisation erfolgt durch die Batzhausener Vereine in Zusammenarbeit mit der Gemeinde Seubersdorf i.d.OPf.

Einladung zum 150-jährigen Gründungsfest der Feuerwehr Batzhausen vom 13.-15. Juni 2025.

Einladung zum Bunten Abend des Männerchores am Samstag, den 12.04.2025, in der Mehrzweckhalle der Grund- und Mittelschule Seubersdorf i.d.OPf.

Einladung zur Gewerbeschau der Gemeinde Seubersdorf i.d.OPf. am Sonntag, den 13.04.2025, von 10:00 Uhr bis 17:00 Uhr.

Erster Bürgermeister Andreas Steiner wünschte allen Gemeinderätinnen und Gemeinderäten sowie den Zuhörerinnen und Zuhörern ein Frohes Osterfest.

VON DER GEMEINDE

DIE GEMEINDE GRATULIERTE IM APRIL 2025

80. GEBURTSTAG
Gerhart Schäfer,
Kemnather Straße, Wissing

Helga Zindler,
Bergstraße, Seubersdorf

Helga Höna,
Triftweg, Seubersdorf

Maria Endl,
Willmansdorf, Daßwang


Maria Endl
Daßwang

85. GEBURTSTAG
Johann Eibner,
Bahnhofstrasse, Seubersdorf

Franz Lerzer,
Waldkirchen


Johann Eibner
Seubersdorf

90. GEBURTSTAG
Adalbert Greiner,
Kirchstraße, Seubersdorf

102. GEBURTSTAG
Elisabeth Hengl,
Daßwanger Weg, Wissing


Elisabeth Hengl
Wissing

GOLDENE HOCHZEIT
Helga und Albert Härtl,
Unterdorf, Wissing

MITTEILUNG VOM STANDESAMT SEUBERSDORF I.D.OPF.
APRIL 2025

GEBOREN WURDEN:
Den Eltern **Thomas und Eva Dürr** geb. Brandl, Eichenhofen, Am Brunnenberg, ein Sohn **Samuel Thomas**

Den Eltern **Andreas und Lisa Knör**, geb. Stöckl, Freihausen, Thanner Weg, ein Sohn **Lukas Tobias**

GEHEIRATET HABEN:
Herr **Maximilian Waffler**, Wissing, und Frau **Karin Barbara Karg**, Seubersdorf i.d.OPf.

Herr **Norbert Meier**, Wissing, Turnerberg, und Frau **Julia Krotter**, Wissing, Turnerberg


Julia Krotter und Norbert Meier
Wissing

VERSTORBEN SIND:
Frau **Rita Kobras**, Seubersdorf i.d.OPf., Bahnhofstraße mit 85 Jahren

Frau **Christine Beringer**, Ittelhofen, Weihbrunnerweg, mit 71 Jahren

Herr **Theodor Diepold**, Batzhausen, Hauptstraße, mit 90 Jahren

Herr **Ludwig Schierl**, Schnufenhofen, An der Kirche, mit 97 Jahren

Herr **Norbert Meier**, Seubersdorf i.d.OPf., Dorfstraße, mit 66 Jahren

Frau **Anna Teufl**, Seubersdorf i.d.OPf., Bahnhofstraße, mit 84 Jahren

Frau **Irmgard Fehrmann**, Seubersdorf i.d.OPf., Bahnhofstraße, mit 102 Jahren

Herr **Heinz Botz**, Seubersdorf i.d.OPf., Bahnhofstraße, mit 76 Jahren

Frau **Barbara Bräutigam**, Batzhausen, Hauptstraße, mit 102 Jahren

Herr **Franz Lang**, Waldhausen, Sommerleiten, mit 89 Jahren

Frau **Edeltraud Eberl**, Seubersdorf i.d.OPf., Nürnberger Straße, mit 85 Jahren

Nachruf

Die Gemeinde Seubersdorf i.d.OPf. trauert um

Herrn Lang Franz

* 07. Februar 1936 + 18. April 2025

Die Gemeinde Seubersdorf i.d.OPf. wird dem Verstorbenen in Dankbarkeit für seine langjährige Tätigkeit als Gemeinderat (1984-1996) stets ein ehrendes Gedenken bewahren. Unser tiefes Mitgefühl gilt seiner Familie.

Gemeinde Seubersdorf i.d.OPf., im April 2025

Andreas Steiner
Erster Bürgermeister

Gemeinderat
und Bedienstete

EHRENPATENSCHAFT
Die Familie Henderson aus Batzhausen durfte kürzlich eine besondere Ehrung entgegennehmen: Für ihren Sohn Davian-Jeremiah, das siebte Kind der Familie, überreichte Bürgermeister Steiner im Rathaus die Ehrenpatenschaftsurkunde des Bundespräsidenten. Diese Patenschaft, die auf Antrag der Eltern vom Bundespräsidenten übernommen wird, würdigt die Bedeutung kinderreicher Familien für unsere Gesellschaft. Sie ist symbolischer Natur und unterstreicht die besondere Verpflichtung des Staates gegenüber Familien mit vielen Kindern. Neben der Urkunde erhält die Familie ein Patengeschenk in Höhe von 500 Euro.



TANZ IN DEN FRÜHLING
Seit 20 Jahren lädt die Gemeinde im Frühjahr zum Tanz in den Frühling ein Die Nachfrage ist ungebrochen, tanzbegeisterte Paare kommen aus dem ganzen Landkreis und darüber hinaus, um gemeinsam das Tanzbein zu schwingen. War es 2005 zu Beginn der Tanzkreis unter der Leitung von Bianca Meyer, der die Pausen mit Tanzdarbietungen aufwertete, so kamen in den letzten Jahren einzelne Paare wie Sabine und Lars, Evi und Andreas, Karin und Marcus sowie Tänzerinnen und Tänzer vom Tanzstudio Achhammer dazu, die für ein Rahmenprogramm sorgen. Karl Solfrank fungierte als Moderator, die Musikkapelle Cappuccino aus Burglengenfeld lud zum Tanzen ein und Bürgermeister Andreas Steiner eröffnete mit seiner Partnerin Alisa den Gemeindeball. Für das leibliche Wohl sorgten Maria Wölfl mit ihrem Team, die First Responder und der Förderverein der Grund- und Mittelschule. *(Foto und Text: Vera Gabler).*



GEWERBESCHAU 2025

Schon weit vor der offiziellen Eröffnung am Rathausplatz fanden sich die ersten Bürger ein, um sich vor Ort über die Angebote zu informieren. „Genießt die Gewerbeschau bei diesem schönem Wetter", empfing zum ersten Mal nach seiner Wahl zum Vorsitzenden der Unternehmergemeinschaft Sebastian Schaknat die Gäste. Ihm war es mit seiner ebenfalls jungen Vorstandschaft gelungen, mehr als 30 Unternehmer aus der Großgemeinde für die Gewerbeschau zu gewinnen. Diese findet alle zwei Jahre und seit 2023 wieder im Ortskern vor dem Rathaus und rund um den Bürgersaal statt. „Es ist wie ein großes Schaufenster", stellte Finanzminister Albert Füracker in seinem Grußwort fest. Heutzutage sei man viel im Internet unterwegs, dabei sei es aber wichtiger denn je, zu sehen, was man einkaufen, dass man es anfassen und dass man sich beraten lassen könne. Es habe alles seine Zeit und so spreche man zwar immer noch von Fachkräftemangel, gleichzeitig freue es ihn, dass er schon beim ersten Durchgang durch die Gewerbeschau feststellen habe können, dass wieder viele Ausbildungsplätze angeboten würden. ass die Unternehmer in seiner Gemeinde ein stabiles Rückgrat bildeten, betonte Bürgermeister Andreas Steiner. Auch für ihn war die Eröffnung eine Premiere und er wies darauf hin, dass man auf die Unternehmer und speziell auf das Handwerk bauen könne. Zur Gewerbeschau selbst lobte er, dass niemand die Mühe gescheut habe, zusätzlich an einem Sonntag zu arbeiten. Auch wenn er spät von Versammlungen heimfahre, sehe er oft noch Licht in Betriebshallen und Büros brennen. Landrat Willibald Gailler erklärte, dass die Wirtschaftsbetriebe für die Entwicklung im Landkreis sehr wichtig seien. Knapp 1270 Handwerksbetriebe mit 18 700 Menschen im Landkreis Neumarkt hätten im vergangenen Jahr einen Umsatz von 5,3 Milliarden Euro erwirtschaftet. Zudem bildeten 40 Prozent der Handwerksbetriebe junge Menschen aus. „Hier wird nicht gejammert, sondern angepackt" lobte er. Auch die Geschäftsinhaber bereicherten zum verkaufsoffenen Sonntag die Gewerbeschau. Was alles angeboten wurde, ließen sich die Ehrengäste beim Rundumgang nochmals bestätigen. Da seid ihr bei einem Guten", hörte man den Finanzminister bei traditionellen Unternehmern erklären, während er auch mit Chefs ins Gespräch kam, die gerade den Generationswechsel mit Sohn oder Tochter vorbereiten. Die Palette war groß bei der Gewerbeschau – angefangen von der Autoschau über Bagger bis hin zur Bauplanung und Bauausführung. Gerade in Bezug auf das neue Baugebiet in Seubersdorf konnten sich die Besucher vor Ort Informationen einholen, was die Bauweise vom Keller bis zum Dach betrifft, von den Spenglerarbeiten bis hin zur Gartengestaltung. Aber auch Tipps zur Freizeitgestaltung waren geboten, während sich Polizei, Feuerwehr, THW Parsberg und der First Responder sowie die Traktoren beim THW gerade für die Kinder als Magnet entpuppten. Die Stationen für das leibliche Wohl rundeten den Sonntagsspaziergang ab.



Text und Bild Vera Gabler

KINDER GESTALTEN SPIELPLATZ IN SEUBERSDORF AKTIV MIT

Große Kinderbürgerversammlung zur Planung im Baugebiet 5. Erweiterung Hollerweg

Am Freitag, den 4. April 2025, wurde es bunt und lebendig im Bürgersaal Seubersdorf: Die Gemeinde hatte alle Kinder zwischen 1 und 12 Jahren – die jüngeren gerne in Begleitung der Eltern – zu der ersten Kinderbürgerversammlung eingeladen. Im Mittelpunkt stand die aktive Mitgestaltung des neuen Spielplatzes im Baugebiet 5. Erweiterung Hollerweg.

Eröffnet wurde die Veranstaltung von Bürgermeister Andreas Steiner, der den Kindern mit auf den Weg gab, wie wichtig ihre Meinung bei der Planung des neuen Spielbereichs ist. Durch das Programm führte Generationenmanagerin Anja Maier, die anschaulich erklärte, welche Spielgeräte vom bisherigen Spielplatz an der Pfarrer-Färber-Straße übernommen werden sollen – und welche neuen Geräte zur Auswahl stehen.

Besonders beliebt bei den jungen Planerinnen und Planern war die Möglichkeit, selbst mitzuentscheiden. So konnten sie per Klebepunktabstimmung ihr Lieblingsspielgerät aus vier realistisch umsetzbaren Varianten auswählen. Auch bei der Entscheidung, wie die Spielgeräte auf dem neuen Gelände angeordnet werden sollen, durften die Kinder erneut abstimmen. Alle Vorschläge waren kindgerecht vorbereitet und anschaulich aufbereitet – mit vielen Bildern, Farben und Symbolen, sodass auch die jüngsten Teilnehmer mitentscheiden konnten.

Zum Abschluss wurde erklärt, dass der neue Spielplatz nicht sofort fertig sein wird: Das neue Spielgerät muss erst bestellt, die alten Geräte umgesetzt und die Grünflächen angelegt werden. Doch die Vorfreude war spürbar – besonders, als aus den Reihen der Kinder der Wunsch nach einem Eröffnungsfest mit rotem Band laut wurde.





AWENERGIE

Ihr lokaler Partner für Solarstrom & Photovoltaikanlagen!

Unsere Leistungen

- **Beratung und optimierte Planung:** wir erstellen individuelle Wirtschaftlichkeitsrechnungen und Ertragsoptimierungen
- **Verkauf und Installation:** Ob Anlage fürs Eigenheim oder Großanlage für Unternehmen oder Landwirtschaft – wir liefern und installieren ihre Anlage nach Norm
- **Rundum Service:** Von der Anmeldung bis zur Genehmigung – wir übernehmen alle Formalitäten
- **Erweiterte Lösungen:** Installation von Wallboxen, Speichersystemen, Notstromanlagen für unabhängige Versorgung

800W Balkonkraftwerk für 549€

- Enthält 2 x 410W PV-Module, 800W Wechselrichter und Anschlusskabel
- Bis zu 320€ Förderung der Gemeinde – nur bei uns in Seubersdorf!
- Kostenlose Lieferung innerhalb des Gemeindebereichs!

Warum awenergie?

- Lokale Nähe: als ortsansässiges Unternehmen aus Batzhausen sind wir immer in der Nähe
- Top Preis-Leistung und Geschwindigkeit,
- Kontakt vor Ort:
  - Dominik Wölfl, Elektrotechniker
  - Philipp Aurbach, Elektroingenieur (M.Eng.)

Jetzt anrufen! 0160 96738366 info@awenergie.de www.awenergie.de



Info zur Deponie Eichenhofen – Jetzt Anlieferung möglich!

GEMEINDE SEUBERSDORF i.d.OPf.

Sehr geehrte Damen und Herren,
die Gemeinde Seubersdorf i.d.OPf. informiert:
Die Deponie Eichenhofen ist seit dem 03.04.2025 für Anlieferungen geöffnet. Bitte beachten Sie: Aufgrund neuer gesetzlicher Vorgaben ist eine Terminabsprache mindestens eine Woche vor Anlieferung zwingend erforderlich.
Die neue Teilfläche der Deponie wurde vom Landratsamt freigegeben. Grundlage hierfür ist der Bescheid vom 13.06.2023, der den Betrieb neu regelt.
Wichtige Hinweise für Anlieferer:

- Vor jeder Anlieferung ist das Formblatt zur grundlegenden Charakterisierung einzureichen.
- Bei Anlieferungen über 50 m³ ist zusätzlich eine zertifizierte Beprobung (DK0, DepV) erforderlich.
- Die Genehmigung muss mindestens eine Woche vor dem Anlieferungstermin erfolgen.
- Das ausgefüllte Formular senden Sie bitte per E-Mail an deponie@seubersdorf.de oder geben es direkt im Bauamt ab bzw. werfen es dort in den Briefkasten.

Alle Formulare und Infos finden Sie unter:
https://seubersdorf.de/buergerservice/abfallentsorgung/deponie-waldhausen/

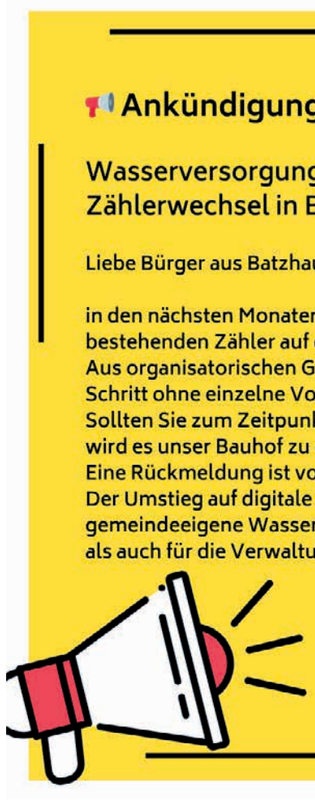

Ansprechpartner:
Deponiewart: Georg Nutz, Tel. 0151 28484719
Stv. Deponiewart: Franz Spangler, Tel. 0171 4433159
Bauamt / Deponieleitung: Tel. 09497 9419616
Vielen Dank für Ihre Mithilfe und Beachtung der neuen Vorgaben!

Ankündigung

GEMEINDE SEUBERSDORF i.d.OPf.

Wasserversorgung: Zählerwechsel in Batzhausen/Waldhausen

Liebe Bürger aus Batzhausen und Waldhausen,

in den nächsten Monaten wird unser Bauhof die Umrüstung der bestehenden Zähler auf digitale Zähler vornehmen.
Aus organisatorischen Gründen finden die Zählerwechsel im ersten Schritt ohne einzelne Voranmeldung statt.
Sollten Sie zum Zeitpunkt des Zählerwechsels nicht anzutreffen sein, wird es unser Bauhof zu einem anderen Zeitpunkt erneut versuchen.
Eine Rückmeldung ist vorerst nicht notwendig.
Der Umstieg auf digitale Zähler ist Schritt für Schritt für die ganze gemeindeeigene Wasserversorgung geplant und wird sowohl für Sie, als auch für die Verwaltung einige Schritte vereinfachen.

Vielen Dank für die Zusammenarbeit.

Sie suchen einen **zuverlässigen** Partner, der **fachkompetent & sauber** arbeitet?

Wir bieten Ihnen - mit 40-jähriger Erfahrung:

- Stuckateurarbeiten
- Pflaster und Zäune
- Innen- und Außenputze
- Vollwärmeschutz

Rufen Sie uns jetzt an:
Tel. 09497-1014
Batzhausen
www.scherer-bau.de

HS SCHERER BAU GMBH
PUTZ · FASSADE · PFLASTER

TANNENBERGER
HEIZUNG UND BAD

~ Heizung
~ Lüftung
~ Solar
~ Sanitär
~ Kundendienst
~ Tankservice

Hauptstraße 57
92358 Batzhausen
Tel. 09497/398 o. 705
E-Mail:
info@tannenberger-gmbh.de
www.tannenberger-gmbh.de

JAN BAU
MAURER- & BETONBAUER

Wir führen aus:
· Neubau
· Umbau
· Altbau
· Verputzen
· Pflastern
· Gartenbau

Neuhausen 38
92358 Seubersdorf
09497 941 55 61
01515 688 2979
jan@janbau.eu

PKW-Anhänger
Stefan Freihart
Buch 39 · 92363 Breitenbrunn
Mobil: 0171-6825893 · Tel. 09495-9030108

meier
HEIZUNGSBAU GmbH
Du suchst eine Ausbildung zum
Anlagenmechaniker (m/w/d)
dann bist Du bei uns genau richtig, auch für Quereinsteiger!

Wir bieten Dir:
- Jährliches Urlaubs- und Weihnachtsgeld
- Prämien bei guten Leistungen
- Kostenübernahme bei überbetrieblichen Ausbildungen
- Zuschuss für Führerschein
- Bereitstellung für Lehrmittel
- Berufsweiterbildung
- Weihnachts- und Firmenfeiern

Melde Dich einfach bei:
Meier Heizungsbau GmbH
Regensburger Str. 55, 92358 Seubersdorf
Email: meier.heizungsbau@gmx.de
Telefon-Nr. 09497-265

Gasthaus Thumann
Labertalstr. 11 · 92358 Ittelhofen
Jedes 1. Wochenende im Monat geöffnet!
Juni 2025: Fr. 06., Sa. 07., So. 08.
„Auch Essen zum Mitnehmen“
Einfach anrufen - und abholen!
Tel. 09497/1888
Es freut sich auf Ihren Besuch: Fam. Thumann
Öffnungszeiten: Fr. u. Sa. ab 16.30 Uhr - So. ab 11.00 Uhr

- Energieexperte/kfw
- Feuerstättenreinigung
- Energieberatung

Rainer Großmüller
Kaminkehrermeister · Energieberater / HWK
Anglerstraße 8a
92318 Neumarkt
info@rainer-grossmueller.de
Tel. 0 91 81/47 90 07
Mobil: 01 51/12 84 85 20
www.kaminkehrer-grossmueller.de







INFO ZUM UMTAUSCH VON FÜHRERSCHEINEN

Wie bereits durch die Medien veröffentlicht, müssen Inhaber von alten Führerscheinen, diese in einen aktuellen EU-Karten Führerschein umtauschen.
Wegen der großen Anzahl von noch im Umlauf befindlichen Altführerscheinen ist es notwendig den Umtausch gestaffelt nach Geburtsjahr der Inhaber abzuwickeln.

I. Führerscheine, die bis einschließlich 31. Dezember 1998 ausgestellt worden sind müssten seit 19.01.2025 alle umgetauscht worden sein.

II. EU-Karten Führerscheine, die ab 1. Januar 1999 ausgestellt worden sind:

Ausstellungsjahr:	**Umtauschfrist:**
1999-2001	19.01.2026
2002-2004	19.01.2027
2005-2007	19.01.2028
2008	19.01.2029
2009	19.01.2030
2010	19.01.2031
2011	19.01.2032
2012-18.01.2013	19.01.2033

Das Ausstellungsdatum Ihres EU-Kartenführerscheins finden Sie auf der Vorderseite des Führerscheins unter Nr. 4a. Beim Umtausch Ihres Führerscheins sind folgende Unterlagen bei der Führerscheinstelle vorzulegen:
- Personalausweis/Reisepass
- Führerschein
- aktuelles biometrisches Lichtbild

Die Gebühren für den Umtausch betragen 24,00 Euro.

Zur Vermeidung von langen Wartezeiten bei der Fertigung des neuen Führerscheins bitten wir um rechtzeitige Antragstellung.

Bei Änderungen der Personalien:
Änderungen der Personalien, z.B. Familienname bei Vereehelichung bzw. Anschrift müssen im Führerschein nicht vorgenommen werden. Auf Wunsch kann jedoch ein Ersatzführerschein ausgestellt werden. Hierzu ist ein geänderter Personalausweis oder Reisepass erforderlich!

GRUND- UND MITTELSCHULE SEUBERSDORF

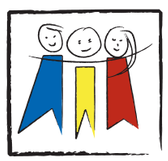

GELUNGENER ABEND VOLLER TALENTE

Am 12. August war die Bläserklasse 4 der Schule Seubersdorf zu einem festlichen Bunten Abend des Männerchors eingeladen. Diese Veranstaltung bot eine wunderbare Gelegenheit, die Vielfalt der Talente in unserer Gemeinde zu präsentieren.
Das Programm umfasste verschiedene Musik- und Artistikgruppen sowie Witzeerzähler, die das Publikum mit ihren Darbietungen begeisterten. Unsere Bläser hatten die Ehre, den Abend zu eröffnen und setzten mit ihren musikalischen Beiträgen einen feierlichen Akzent. Im zweiten Block des Abends trugen sie erneut Lieder vor, die zeigten, wie weit sich unsere großen Bläser mittlerweile entwickelt haben.

Ein besonderer Dank geht an den Leiter der Bläserklasse, Willibald Höfele, der mit seinem Engagement und seiner Leidenschaft die Schüler motiviert und auf diesen Abend vorbereitet hat.
Wir möchten uns herzlich für die Einladung bedanken und freuen uns schon auf die nächste Gelegenheit, Teil dieser schönen Veranstaltung zu sein. Es ist immer eine Freude, die Gemeinschaft durch Musik und Kunst zu bereichern! (hb)





GROSS UND KLEIN BACKEN GEMEINSAM OSTERHASEN

Am letzten Schultag vor den Osterferien stimmten sich die Schülerinnen und Schüler der ES-Gruppe der 8. Klassen und der Klasse 3b mit Frau Geitner und Frau Karl gemeinsam auf das anstehende Osterfest ein. In Teams aus Klein und Groß wurden zusammen süße Osterhasen aus Quark-Ölteig gebacken. Bevor es für alle losging, waren die Schülerinnen und Schüler der 8. Klasse schon fleißig und haben den Teig für die Leckereien zubereitet. Voller Vorfreude und Tatendrang kamen dann die Kinder der Klasse 3b hinzu und unter Anleitung der Großen ging es schließlich ans Formen und Verzieren der Häschen. Sichtlich stolz über die selbstge-backenen und herrlich duftenden Osterhasen, durfte jede Schülerin und jeder Schüler den eigenen Hasen mit nachhause nehmen. Am Ende waren sich alle einig: Es waren zwei gelun-gene und abwechslungsreiche Unterrichtsstunden, in denen alle toll zusammengearbeitet ha-ben und dabei großen Spaß hatten. (jk)





AUS DEM VEREINSLEBEN

ASV BATZHAUSEN

BFV KINDERTRAINER-ZERTIFIKAT BEIM ASV BATZHAUSEN ERFOLGREICH ABGESCHLOSSEN

An zwei Wochenenden im April fand beim ASV eine intensive Schulung zum BFV Kindertrainer-Zertifikat statt – eine wichtige Qualifizierungsmaßnahme, die den Einstieg in die kindgerechte Trainingsarbeit erleichtert und den Kinderfußball in der Region nachhaltig stärkt.

Insgesamt 13 engagierte Teilnehmerinnen und Teilnehmer nahmen an der Schulung teil, darunter 6 Kindertrainer aus unserer Gemeinde sowie sieben weitere aus dem weiteren Umkreis. Sie alle konnten die Ausbildung mit Erfolg abschließen und dürfen sich ab sofort offiziell „BFV Kindertrainer mit Zertifikat“ nennen.

Die Ausbildung umfasste zwei intensive Präsenztage, an denen sowohl theoretisches Wissen vermittelt als auch viele praktische Übungen auf dem Platz durchgeführt wurden. Ergänzt wurde das Programm durch drei Online-Module, die im Selbststudium erarbeitet wurden. Den Abschluss bildete eine praktische Lehrprobe, bei der die Trainerinnen und Trainer ihr neu erworbenes Wissen direkt anwenden mussten.

Ein besonderes Dankeschön gilt dem Lehrgangsleiter Benjamin Drenda, der mit großem Engagement, Fachwissen und Praxisnähe durch die Schulung führte. Ebenso möchten wir dem ASV für die Organisation, Verpflegung und Bereitstellung der Infrastruktur sowie dem Bayrischen Fußball-Verband für das durchdachte Schulungskonzept danken.

Abschließend wünschen wir allen Teilnehmern viel Erfolg und Freude beim Ausüben der neuen Fertigkeiten. Möge der Spaß am Sport immer im Vordergrund stehen – ganz nach dem Motto: „Weil’s Spaß macht!“

Ihr habt Fragen rund um den Minifußball im Bereich U6 bis U11 – sei es zu Übungen, Spielformen oder dem Trainingsbetrieb allgemein? Dann zögert nicht, euch bei uns zu melden. Wir unterstützen euch gern!



Kursleiter Benjamin Drenda
Batzhausen (Strobl S., Böhnlein N.)
Dasswang (Wittl T.)
Freihausen (Pfaller H., Kühnlein A., Mittermeier T.)

SV EINTRACHT SEUBERSDORF - KICKBOXEN -

GÜRTELPRÜFUNG BEI DEN KICKBOXERN DES SVE SEUBERSDORF

Am Freitag, den 4. April fand vor den Augen von Teamchef Lorenz Gatzhammer, offizieller Prüfer der Bayerischen Amateur Kickboxunion (BAKU) und Susanne Restle die reguläre Gürtelprüfung bei den Kickboxern des SVE Seubersdorf statt.

Geprüft wurden die Themen Fallübungen, Boxgrundtechniken, Beintechniken und die Kombinationen aus Faust- und Beintechniken.

Bei den höheren Gurtgraden wurden zusätzlich noch Doppeltechniken und Sprungkombinationen abverlangt, sowie die Trainertätigkeit in verschiedenen Aufgabenstellungen.

Dadurch, dass alle Teilnehmerinnen und Teilnehmer im Vorfeld bestens auf die Gürtelprüfung vorbereitet wurden, gab es auch keine Enttäuschungen.

Auf folgende Gurtgrade durften sich damit, die aufgeführten Kickboxerinnen und Kickboxer des SVE Seubersdorf freuen:

Gelbgurt
Palina Albinsky
Elisabeth Ehrmann
Bastian Federsel
Magdalena Freihart
Magdalena Herrmann
Theresa Herrmann
Franz Lautenschlager
Fabian Möckel
Emil Rester
Vinzenz Schön
David Wolf

Orangegurt
Valentin Beitler
Clara Bogner
Paola Büsing
Simon Gronauer
Tabea Gronauer
Fabian Harfolk
Theo Härtl
Lucien Palotz
Sofie Walther
Teo Weigl

1. Grüngurt
Raphael Weidinger

2. Grüngurt
Julia Harfolk
Luisa Harfolk

1. Blaugurt
Leni Paulus
Sina Rödl
Magdalena Wittmann

1. Braungurt
Emily Meier

Susanne Restle und der Teamchef Lorenz G. gratulierten zu den tollen Leistungen und sind sehr stolz auf die neuen Gurtträger.



KICKBOXEN SVE SEUBERSDORF LÄDT ZUM LERNTURNIER MIT POINTFIGHTING UND LEICHTKONTAKT

Am Samstag, den 31. Mai 2025, richtet die Kickboxabteilung des SVE Seubersdorf unter der Leitung von Teamchef Lorenz Gatzhammer und Agnes Stiegler ein besonderes Highlight für junge Sportlerinnen und Sportler aus: In der Schulturnhalle der Grund- und Mittelschule Seubersdorf findet ein Kickbox-Lernturnier statt. Start ist gegen 10:30 Uhr.

Im Mittelpunkt stehen die Disziplinen Pointfighting (Semikontakt) und Leichtkontakt und dazu sind mehrere bayerische Vereine eingeladen.

Das Turnier richtet sich gezielt an Nachwuchskämpferinnen und -kämpfer, die erste Wettkampferfahrungen sammeln oder ihr Können weiterentwickeln möchten.

Aber auch an erfahrenere Athletinnen und Athleten die das persönliche Niveau optimieren wollen.

Zuschauer sind herzlich eingeladen, spannende Kämpfe zu erleben und die jungen Teilnehmenden moralisch zu unterstützen.

Der Eintritt ist frei, und auch für das leibliche Wohl ist durch Klaus Schmoll mit seinem Orga Team des SVE Seubersdorf bestens gesorgt.

Die Kickboxabteilung des SVE freut sich auf viele Gäste, sportlich faire Wettkämpfe und einen rundum gelungenen Turniertag.



OGV EICHENHOFEN RAUBRITTER

Am 11. April trafen sich die Raubritter zum Osterbasteln im Dorfhaus. Aus unscheinbaren Tontöpfen entstanden tolle Osterhasen, die mit Kressesamen befüllt wurden und schon bald grünes Fell bekamen. Ausgeblasene Eier erstrahlten in den schönsten Frühlingsfarben. Aber Vorsicht: kaum wurde ein mal zu fest gedrückt, zerbrach das ein oder andere Ei in der Hand. Zum Abschluss hoppelte der Osterhase im Dorfhausgarten vorbei und ließ kleine Nester für die fleißigen Raubritter da.

Die APP für Dein E-REZEPT
kostenlos & regional

Deine Medikamente sicher und bequem von zuhause bestellen! So einfach geht's!

Voraussetzungen

Ein NFC-fähiges Smartphone
Das trifft heutzutage auf fast alle Smartphones zu!

Die elektronische Gesundheitskarte (eGK)
Diese erkennst Du am Kontaktlos-Symbol und der 6-stelligen Kartennummer rechts oben.

App installieren und von allen Vorteilen der Rathaus-Apotheke profitieren!
QR-Code scannen, die App installieren und ein Benutzerkonto anlegen oder einloggen

Kostenfreie same-day-Lieferung!*

Neumarkt Velburg Hohenfels Deining Parsberg Seubersdorf

E-Rezept einlösen

1. Die Gesundheitskarte verifizieren
· in unserer App den Button „Rezept" oder „E-Rezept einlösen" auswählen
· die 6-stellige Kartennummer eingeben
· anschließend die Handynummer eintragen
· und den per SMS zugesendeten Verifizierungscode eingeben

2. Die Gesundheitskarte scannen
Halte deine Gesundheitskarte möglichst ruhig einige Sekunden direkt auf die Rück- oder Vorderseite deines Smartphones. Bitte beachte, dass NFC in deinen Handyeinstellungen aktiviert sein muss.

3. Verordnungen einsehen und bestellen
Füge nach Bedarf weitere Wunschprodukte oder aktuelle Angebote dem Warenkorb hinzu. Um die Bestellung abzuschließen kannst du auswählen wie du deine Ware erhalten möchtest, z. B. per Lieferdienst. Die Bezahlung erfolgt mit Paypal, Rechnung, Kartenzahlung oder natürlich in bar.

Noch Fragen? Sprich uns gerne direkt an!
Öffnungszeiten: Montag, Dienstag, Donnerstag 8.00 – 13.00 Uhr · 14.00 – 18.30 Uhr
Mittwoch, Freitag 8.00 – 13.00 Uhr · 14.00 – 18.00 Uhr, Samstag 8.00 – 12.00 Uhr

*Bei Bestelleingang bis 12 Uhr und Verfügbarkeit:
Montag bis Freitag in Velburg, Deining, Seubersdorf, Neumarkt, Parsberg und Hohenfels.

Apotheker Christoph Unglaub e.K.
RATHAUS-APOTHEKE
Stadtplatz 1 · 92355 Velburg · Telefon 09182 932220
apothekevelburg info@apotheke-velburg.de
UNGLAUBlicher Onlineshop: www.apotheke-velburg.de

SENIORENPARK POSTBAUER-HENG
Betreutes Wohnen Plus
Am Schauerholz 6, 92353 Postbauer-Heng

– Erstbezug: Oktober 2025
– Sicherheit rund um die Uhr durch ERL Pflegedienst direkt vor Ort
– Für Personen mit erhöhtem Unterstützungsbedarf und vorhandenem Pflegegrad
– Leistungsbezogene Abrechnung des ambulanten Dienstes und der hauswirtschaftlichen Unterstützung

Jetzt vormerken lassen!
ERL Pflege
Tel.: 09188 59 98 397 | Fax: 09188 59 98 398
Mail: pflege.postbauerheng@erl.de
www.erl.de/pflege-pbh

WILDE WALDMEISTER

Ein einmaliges Opernerlebnis durften die Wilden Waldmeister an einem Samstag Nachmittag in Neumarkt erfahren und genießen.
In der bezaubernden Oper „Bella und das Orchester" dreht sich alles um die quirlige Bella - einen Waldkobold, die fröhlich im Zauberflötenwald lebt. Sie liebt es zu tanzen und zu singen. Doch ein Streit unter den Instrumenten bringt die Musik zum Verstummen.
Bella schafft es mit den Wilden Waldmeister Kindern aus Seubersdorf (mit auf der Bühne), den Konflikt zwischen den Instrumenten zu schlichten und die Probleme zu lösen!
Viel Spaß hatten wir auch beim Eisdielen- und Spielplatz-Besuch bevor wir wieder die Rückreise mit dem Zug antraten.





OGV DASSWANG MÜHLTALWICHTEL

Die „Mühltalwichtel" vom OGV Dasswang haben jüngst einen Ausflug zum „Gradlberger Hof" bei Lupburg unternommen.
Dort konnten die Kinder erfahren, wie vielfältig die Arbeit auf einem Bauernhof ist. Neben der Arbeit auf dem Gemüsefeld, müssen auch noch die vielen Tiere versorgt werden.
Diese haben es den Kindern besonders angetan. Sie durften die Hühner füttern, Pferde reiten und die vielen anderen Tiere bestaunen.
Außerdem wurde von jedem Kind ein Kürbis gepflanzt, damit beim „Herbstfest" der Gewinner mit dem größten Kürbis prämiert werden kann.
Mit vielen schönen Eindrücken und Erlebnissen haben alle wieder die Heimreise angetreten.



OGV BATZHAUSEN ERDMÄNNCHEN

Auch in Batzhausen war es wieder so weit an einem sonnigen Samstag im April beteiligten sich mit großem Spaß 14 Erdmännchen mit ihren Geschwistern und Eltern an der Aufräumaktion und sammelten fleißig Müll entlang der Wege. Ausgerüstet mit Zangen und Eimern befreiten sie die Natur von Unrat, darunter viel Glas, Kleinmüll und sogar ein großes Stück Kunststoff.

Die jungen Umweltschützer legten so manche Strecken zu Fuß zurück, durften aber auch ein Stück des Weges im Anhänger eines Traktors mitfahren, das auch ein großes Highlight war

Nach getaner Arbeit gab es für alle eine wohlverdiente Brotzeit, bei der sich die Kinder stärken konnten. Die Aktion war nicht nur ein wertvoller Beitrag zum Umweltschutz, sondern auch ein schönes Gemeinschaftserlebnis.

















FREIWILLIGE FEUERWEHR BATZHAUSEN

Bei der letzten Gruppenstunde der „Batzhauser Feuerfüchse“ stand ein ganz besonderer Programmpunkt an: die alljährliche Jahreshauptversammlung.
Los ging es in der Pfarrkirche St. Johannes, wo sich die jungen Feuerwehrmitglieder gemeinsam mit ihren Betreuern zur Probe für den abendlichen Gottesdienst trafen, da dieser am Abend von den Kindern mitgestaltet wurde – ein Highlight für alle Beteiligten.

Anschließend ging es weiter ins Gasthaus Diepold-Schwarz, wo – ganz wie bei den Erwachsenen – die offizielle Versammlung stattfand. Doch bevor es inhaltlich wurde, stärkten sich alle erst einmal bei einer zünftigen Brotzeit, wie es bei der Feuerwehr Batzhausen Tradition ist.

Eröffnet wurde die Versammlung von Kinderbetreuerin Andrea Schaller sowie Kreisbrandmeister Matthias Lutter. In kurzen Rechenschaftsberichten wurde die Tätigkeit des Vorstandes sowie der 2. Kommandantin Lisa Tannenberger und des Kassiers vorgetragen. Dabei lobten alle das Engagement der jungen Mitglieder. Ob bei Festzügen oder beim Weihnachtsmarkt – die Feuerfüchse seien ein fester Bestandteil des Vereinslebens, so der Tenor.

Ein besonderer Moment war der Rückblick von Matthias Lutter auf die Gruppenstunden des Jahres 2024. Mit vielen Fotos und Anekdoten erinnerte er an gemeinsame Aktionen und Übungen. Danach übernahm Andrea Schaller, zugleich Fachbereichsleiterin der Kinderfeuerwehren im Landkreis Neumarkt, die Moderation. Die Kinder durften dabei aktiv mitgestalten und ihre Wünsche für kommende Themen und Aktivitäten äußern – ein gelebtes Beispiel für Mitbestimmung.

Ganz im Zeichen der Demokratie stand auch der nächste Punkt auf der Tagesordnung: die Wahl der Kindersprecher. Nach der Bildung eines Wahlausschusses und einer geheimen Abstimmung konnten sich schließlich Mailin Palotz und Bonifaz Waldhier über das Vertrauen ihrer Kameradinnen und Kameraden freuen.

Gegen 17:30 Uhr schloss Matthias Lutter die Versammlung und gemeinsam machte sich die Gruppe wieder auf den Weg zur Kirche, um den vorbereiteten Gottesdienst zu feiern – ein würdiger Abschluss für einen ereignisreichen Tag.

13.-15.06.2025
150 JAHRE
GOTT ZUR EHR
FEUERWEHR BATZHAUSEN

Am 29. März trafen sich die Mitglieder der Freiwilligen Feuerwehr Batzhausen zur Jahreshauptversammlung im Gasthaus Diepold-Schwarz. Zuvor wurde in einem Gottesdienst der verstorbenen Mitglieder gedacht.
Nach der Begrüßung und dem Totengedenken übergab Vorsitzender Klaus Meier das Wort an die Zweite Kommandantin Lisa Tannenberger, die über die Einsätze und Ausbildungsaktivitäten des vergangenen Jahres berichtete. Insgesamt rückte die Feuerwehr Batzhausen zu 18 Einsätzen aus, darunter 12 technische Hilfeleistungen, drei Brände und drei sonstige Einsätze.
Tannenberger ging zudem auf die zahlreichen Übungen und absolvierten Fortbildungen ein. Besonders dankte sie den Ausbildern, allen voran Tobias Berschneider, der die Betreuung der Atemschutzgeräteträger übernommen hat. Gemeinsam mit Johannes Weismann hatte er spezielle praktische Übungen ausgearbeitet.
Die Jugendfeuerwehr zählt aktuell 27 Mitglieder. Neben der feuerwehrtechnischen Ausbildung nahm sie am Bundeswettbewerb auf Landkreisebene teil – zusammen mit der Feuerwehr Großalfalterbach – und erreichte dabei einen ersten und einen 22. Platz.
In der Kinderfeuerwehr werden derzeit 44 Kinder betreut. Vier Kinder konnten im vergangenen Jahr an die Jugendfeuerwehr übergeben werden – ein wichtiger Schritt in der Nachwuchsförderung.
Mit Blick auf die technische Ausstattung informierte Lisa Tannenberger über geplante Investitionen. Für Ende 2025 ist die Lieferung eines neuen Mittleren Löschfahrzeugs (MLF) vorgesehen. Zudem sollen für den gesamten Gemeindebereich spezielle Rollcontainer angeschafft werden, die unter anderem bei Unwettereinsätzen zum Einsatz kommen. Diese werden im Gerätehaus Batzhausen stationiert und mit dem GW-Logistik transportiert.
Vorsitzender Klaus Meier blickte in seinem Bericht auf zahlreiche Vereinsaktivitäten zurück, darunter Geburtstags- und Hochzeitsbesuche sowie die Teilnahme an Feuerwehrfesten. Ein besonderer Höhepunkt war das Patenbitten bei der Feuerwehr Seubersdorf – als Auftakt für das große 150-jährige Gründungsfest der Feuerwehr Batzhausen, das vom 13. bis 15. Juni 2025 gefeiert wird. Meier dankte den engagierten Festdamen für ihre kreativen Aktionen zur Bewerbung des Festes.
Nach den Grußworten von Bürgermeister Andreas Steiner, Kreisbrandrat Jürgen Kohl und Kreisbrandmeister Christoph Knappe wurden verdiente Mitglieder mit der Fluthelfermedaille 2024 ausgezeichnet: Anja Hess, Lisa Tannenberger, Andreas Kellermeier und Sebastian Dess. Zudem ehrte der Verein Mitglieder für ihre langjährige Treue – mit Auszeichnungen für 40 bis 70 Jahre Vereinszugehörigkeit.
Zum Abschluss der Versammlung stellte Festleiter Matthias Lutter die Planungen für das anstehende Jubiläumsfest vor. Los geht das dreitägige Fest am Freitagabend mit einem musikalischen Highlight: Ein DJ vom Radiosender Bayern 3 wird für ausgelassene Stimmung sorgen und mit einem Musikmix sowohl junge Besucher als auch „früher geborenen“ begeistern.
Der Samstag beginnt traditionell mit einem Standkonzert der Seubersdorfer Blasmusik an der Stockbahn. Nach dem Totengedenken am Kriegerdenkmal zieht der Festzug zum ASV-Sportgelände, wo die Schirmherren das Fest offiziell eröffnen werden. Anschließend sorgt die Band „Ö'ha“ für Stimmung im Festzelt.
Der Sonntag startet mit einem Weckruf, gefolgt vom Festgottesdienst und einem Frühschoppen, wiederum musikalisch begleitet von der Seubersdorfer Blasmusik. Höhepunkt des Tages wird der große Festumzug am Nachmittag sein, an dem 108 Vereine teilnehmen. Zum Abschluss heizt die bekannte Stimmungsband „Donnaweda“ dem Publikum nochmals ordentlich ein.
Festleiter Lutter bedankte sich bei allen, die bereits ihre Unterstützung zugesagt haben. Gleichzeitig richtete er den Appell an weitere Helferinnen und Helfer, sich bei ihm zu melden, um dieses besondere Jubiläum gemeinsam zu einem unvergesslichen Ereignis zu machen.



FRAUENBUND SEUBERSDORF

Frauenbund Seubersdorf

Auch in diesem Jahr hat der Frauenbund den Osterbrunnen vor dem Rathaus gebunden und mit echten selbst angemalten Eiern verziehrt.
Danke an alle fleißigen Helfer.



Frauenbund Seubersdorf

DIE GESUNDHEIT WIRD DIGITAL

Im Jahr 2023 wurde die elektronische Arbeitsunfähigkeitsbescheinigung für gesetzlich Krankenversicherte eingeführt. So wird sich auf lange Sicht wohl oder übel jeder mit den digitalen Anwendungen im Gesundheitsbereich befassen müssen. Bei der elektronischen Patientenakte, die – sofern nicht ausdrücklich widersprochen wird – jedem gesetzlich Versicherten ab 2025 automatisch eingerichtet wird, sind viele noch skeptisch und haben Sorge um ihre sensible Gesundheitsdaten.
Es gilt, einen Ausgleich zu finden, zwischen medizinischem Nutzen, Datenschutz und IT Sicherheit.
Zu diesem Thema referierte Herr Jochen Weisser (Jurist, VSB Beratungsstelle Ingolstadt).



Nordbayerischer Musikbund e.V.
& Nordbayerische Bläserjugend e.V.
Kreisverband Neumarkt i.d. OPf.

Kreisjugendkonzert

Samstag, 17. Mai 2025
18:00 Uhr

Seubersdorf i.d. OPf.
Turnhalle der Grund- und Mittelschule,
Schulstr. 6, 92358 Seubersdorf

mit Nachwuchsorchestern von:
Blaskapelle Breitenbrunn
Stadtkapelle Freystadt
Kolping-Jugendblaskapelle Hohenfels
Musikverein Seubersdorf

www.nbmb.de
www.blaeserjugend.de

KOMMUNALE GLEICHSTELLUNG

Knapp 30 Frauen waren jüngst der Einladung von Julia Bogner, Steffi Ehrensberger, Andrea Götz und der Gleichstellungsbeauftragten Kerstin Weidinger in den Bürgersaal gefolgt, um Ideen für eine lebendige Gemeinde von Frau zu Frau zu sammeln. „Frauen haben Power" stellte Bogner im Namen der Gastgeber fest. Unter den Gästen auch Bürgermeister Andreas Steiner mit seinen Stellvertretern Thomas Meier und Karl Solfrank. „Es freut mich über diesen gelungenen Startschuss, zumal es zeigt, dass Frauen durchaus nicht nur an einer lebendigen Gemeinde interessiert sind, sondern diese auch mitgestalten möchten", stellte das Gemeindeoberhaupt fest. „Bei derzeit 5395 Einwohnern sind 2685 Frauen und doch sind wir im Gemeinderat nur mit Maria Bierschneider und mir vertreten", informierte Götz in ihrer Vorstellung. Seit sie für die Freien Wähler 2020 in den Gemeinderat eingezogen sei, erkenne sie immer mehr, dass Vielfalt an männlichen und weiblichen Gedanken gefragter sei als je zuvor. Unter der Devise Männer denken anders als Frauen, könnten doch auch Frauen andere Ideen einbringen, die zum Ziel verhelfen. Sie selbst sei der Initiative von Bogner und Ehrensberger dankbar, auch Frauen direkter anzusprechen, um auf deren Selbstwertgefühl zu plädieren und zu mehr Mitarbeit in der Gemeinde zu begeistern. Bogner ergänzte dazu, dass schon viele Frauen bei den rund 60 Vereinen einschließlich Kindergarten und Schule aktiv seien. Sie selbst habe seit ihrem Eintritt 2022 in die SPD vermehrt Einblick in gemeindliche Themen wie Windräder und Wasserversorgung gewinnen können. Ehrensberger betonte in ihrer persönlichen Vorstellung, dass sie nicht nur für ihre Heimat reden will, sondern auch aktiv mitmachen möchte. Seit über 20 Jahren politisch bei den Jungen Bürgern und der CSU vertrete sie die Erkenntnis, dass man im Ehrenamt mit viel Engagement auch was bewegen kann. Dass aber auch in der Vergangenheit schon viel von Frauen bewegt wurde, das ergänzte Weidinger. Sie selbst sei seit 20 Jahren Gleichstellungsbeauftragte, leite seit zehn Jahren die VHS Außenstelle und sie habe vor über 30 Jahren den Kinderkleider- und Spielzeugbasar mit ins Leben gerufen, sowie die erste Mutter-Kind-Gruppe sechs Jahre geleitet. Mit all den vielen Tätigkeiten haben und beweisen die Frauen immer noch, dass sie ein super Talent für Planung und Organisation, sowie ordentlich Girlspower haben, so Ehrensberger. Warum dann nicht mitreden und sich einbringen, wenn es um andere Dinge wie Politik oder große Projekte der Gemeinde geht, wurde die Frage gestellt, die nach den Vorstellungen an den einzelnen Tischen diskutiert wurde. Gleichzeitig wurden die Gäste aufgefordert, einen Fragebogen auszufüllen, um auswerten zu können, wie die Frauen zu einem Mitspracherecht stehen bis hin zu der Frage, ob man eine reine Frauenliste für die nächsten Gemeinderatswahl im nächsten Jahr für gut finde. Abschließend wurde erklärt, dass der erste Termin zwar am Vormittag war, man wolle aber noch einen zweiten Abendtermin ansetzen, um auch den berufstätigen Frauen die Gelegenheit bieten zu können, ihre Meinung kund zu tun. Wer im Vorfeld schon Fragen hat, kann sich gerne mit den vier Frauen in Verbindung setzen oder sich über Mail Gleichstellung.seubersdorf@web.de melden.



Bild & Text: Vera Gabler



FREIWILLIGE FEUERWEHR KRAPPENHOFEN

KRAPPENHOFEN FEIERT 90 JAHRE FEUERWEHR

Die Freiwillige Feuerwehr Krappenhofen feiert vom 23. bis 25. Mai ihr 90-jähriges Gründungsfest.

Gründung der Freiwilligen Feuerwehr

Bis 1934 waren die Krappenhofener bei der FFW Seubersdorf aktiv. Erst 1935 wurde in Krappenhofen eine eigene Löschgruppe gegründet. Die ersten Jahre hatte man nur eine Handpumpe. 1938 kaufte die Gemeinde von der Feuerwehr Laaber eine gebrauchte Druckspritze und übergab sie der Feuerwehr Krappenhofen.
Bis 1964 mussten die Männer mit Muskelkraft den Brandschutz sicherstellen. Dann erhielt Krappenhofen von der Gemeinde Seubersdorf eine gebrauchte Tragkraftspritze „TS 8", Baujahr 1962 mit Anhänger Baujahr 1958

Fahnenweihe 1990

Bei der Jahreshauptversammlung am 06.01.1988 wurde die Vorstandschaft von den Mitgliedern beauftragt, die Vorbereitungen für den Kauf einer Fahne zu treffen.
Am 28.10.1988 wurde der Festausschuss gewählt. Als Termin für das Fest mit Fahnenweihe wurde der 22., 23. und 24. Juni 1990 festgelegt.
Die Feuerwehr Krappenhofen zählte damals 67 Mitglieder. 33 Feuerwehrmänner und 19 Feuerwehrfrauen bildeten die aktive Truppe des Vereins. Die Fahnenweihe im Juni 1990 war der bisheriger Höhepunkt in der Geschichte unserer kleinen Ortswehr.

Unser Verein

Die Feuerwehr Krappenhofen hat aktuell 97 Mitglieder, davon sind in der aktiven Mannschaft 19 Frauen und 27 Männer.
Der Verein ist in Krappenhofen nicht nur für den Brandschutz zuständig sondern ist auch der Mittelpunkt für das gesellschaftliche Leben und für den Zusammenhalt im Dorf. Ob Faschingsball, Schlachtschüsselessen, gemeinsames Mittagessen mit Familie, Christbaumversteigerung, Weihnachtsmarkt, Starkbierfest, Kirwabaum aufstellen, Grillfest am Brunnen – alles organisiert die Feuerwehr.

90 Jähriges Gründungsfest 23. bis 25. Mai 2025

Nach 1990 findet 2025 wieder ein großes Feuerwehrfest in Krappenhofen statt. Dies ist nur durch die Kameradschaft und den Zusammenhalt im Verein und in der Dorfgemeinschaft möglich. Ein besonderer Dank gilt unseren Patenvereinen Freiwillige Feuerwehr Seubersdorf und Freiwillige Feuerwehr Eichenhofen für ihre Unterstützung.

Die Freiwillige Feuerwehr Krappenhofen freut sich auf zahlreiche Besucher an den drei Festtagen.

Bitte beachten: Am Sonntag ist wegen unserem Festzug die Ortsdurchfahrt aus Richtung Seubersdorf und Dasswang von 13:50 Uhr bis ca. 16:00 Uhr gesperrt.
Parkplätze sind am Ortseingang ausgeschildert.
Die Zufahrt zu den Parkplätzen beim Festplatz ist zu dieser Zeit nur über Eichenhofen möglich.



Fotos: Marina Barrabas



OGV WISSING GRASHÜPFER

Im Mai bastelten die Grashüpfer des OGV Wissing wieder fleißig. Aus Salzteig wurden wunderschöne Schalen und Anhänger geformt und mit getrocknete Blumen verziert um diese am Muttertag zu verschenken.



JUGENDFESTIVAL BE! OPENAIR

JUGENDFESTIVAL BE! OPENAIR AM 30.05.2025 UND 31.05.2025

In diesem Jahr findet zum vierten Mal das Jugendfestival be! openair statt. An zwei Tagen gibt es die Möglichkeit 16 verschiedene Bands und Solokünstler*innen aus der Region und darüber hinaus live zu erleben.
Eingeladen sind alle Musikbegeisterten aus dem Landkreis Neumarkt und besonders die Kinder und Jugendlichen. Der Eintritt ist kostenlos, Rahmenprogramm gibt es mit der evangelischen Jugend Parsberg, dem Jugendtreff Parsberg etc., Henna Tattoos, Waffeln, Zuckerwatte usw. Für Verpflegung ist gesorgt und für das richtige Festival Feeling kann auf dem Gelände natürlich auch gezeltet werden.
Organisiert wird das Festival auch 2025 von der Kommunalen Jugendarbeit und der Band „Blacktory“ zusammen mit dem gemeindlichen Jugendpfleger der Stadt Parsberg und vielen weiteren Helfer*innen. Du liebst Musik und möchtest mit uns zusammen feiern und eine gute Zeit haben? Dann komm zum be! openair.
Neugierig? Weitere Informationen gibt es online unter www.be-openair.de oder auf Instagram @be_openair.
Bei Fragen wendet euch gerne an die Kommunale Jugendarbeit unter www. koja@landkreis-neumarkt.de oder ruft an unter 09181 470 1438.



LANDKREIS NEUMARKT SPORTLEREHRUNG

ERFOLGREICHE SPORTLERINNEN AUS SEUBERSDORF AUSGEZEICHNET

Am 2. Mai 2025 fand im Landratsamt Neumarkt die Sportlerehrung 2025 des Landkreises Neumarkt statt. Bei der feierlichen Veranstaltung wurden zahlreiche Sportlerinnen und Sportler für ihre herausragenden Leistungen geehrt. Auch die Gemeinde Seubersdorf war stolz vertreten:
Nicole Meier wurde für ihren zweiten Platz beim Bayernpokal mit der Bronzemedaille ausgezeichnet. Lea Wimmer, Sina Rödl und Leni Paulus erhielten jeweils die Silbermedaille: Lea Wimmer für den ersten Platz beim Bayernpokal, Sina Rödl für den ersten Platz bei den Bavarian Open und Leni Paulus ebenfalls für den ersten Platz beim Bayernpokal. Alle vier Sportlerinnen starten für die SV Eintracht Seubersdorf im Kickboxen.
Dritter Bürgermeister Herr Solfrank nahm an der Ehrung teil und gratulierte den erfolgreichen Sportlerinnen im Namen der Gemeinde Seubersdorf herzlich zu ihren großartigen Erfolgen.
Wir wünschen allen Geehrten weiterhin viel Erfolg und Freude am Sport!



Marien Apotheke Seubersdorf



Osterbastelaktion fand großen Anklang



In der Marien Apotheke Seubersdorf fand in den vergangenen Wochen eine fröhliche Bastelaktion für Kinder statt.
Mit großer Begeisterung und leuchtenden Kinderaugen wurden kreativ gestaltete Osternester zurückgebracht.

Dadurch verwandelte sich das Schaufenster der Marien-Apotheke nach und nach in einen bunten Osterhasen-Garten.

Am Ende der Aktion erhielten alle Kinder ihr Osterhasennest mit verschiedenen Leckereien befüllt zurück.
Herzlichen Dank für die tolle Beteiligung der kleinen großen Künstler!

Euer Team der Marien Apotheke Seubersdorf

Nürnberger Straße 9
92358 Seubersdorf
Tel. 09497 - 438
marien@apotheke-dorfner.de
www.apotheke-dorfner.de

Mo, Di, Do, Fr 8.30 - 13.00 Uhr
14.30 - 18.00 Uhr
Mi 8.30 - 13.00 Uhr
Sa 8.30 - 12.00 Uhr

BUNTER ABEND

Der bunte Abend ist auch in diesem Jahr seinem Namen gerecht geworden. Nicht nur, dass der Männerchor Seubersdorf mit Vorsitzenden Hans-Gunter Gabler und Chorleiter Dr. Hubert Riepl sein musikalisches Repertoire zeigte, Sabrina Niebler präsentierte zudem als Moderatorin einige Talente der Großgemeinde. Nach der musikalischen Begrüßung durch die Bläserklasse der Grundschule unter der Leitung von Willibald Höfele begrüßte auch Bürgermeister Andreas Steiner die Mitwirkenden und die Gäste. Dabei bezeichnete er den bunten Abend als hervorragende Gelegenheit, kurz vor Ostern inne zu halten, um die „bunte Vielfalt an musikalischen Gruppen genießen zu können". Die Gemeinde sei froh darüber, dass sich viele Gruppen dazu entschieden hätten, sich wochenlang auf diesen Abend vorzubereiten und damit das kulturelle Leben in der Gemeinde bereichern. „Und im besten Fall auch noch dabei Spaß haben", ergänzte das Gemeindeoberhaupt, das zudem auch den Helfern hinter der Kulisse dankte. Denn die Frauen vom Männerchor hatten für das leibliche Wohl gesorgt. „Was wären die Männer dieser Welt nur ohne uns Frauen", begann Niebler ihre Moderation. Sodann bat sie nicht nur den Männerchor auf die Bühne, sondern auch deren Verstärkung: Den Kirchenchor, der ebenfalls unter der Leitung von Dr. Riepl steht. Vor rund einem Jahr wurde unter der Leitung von Eva Forster und Christine Fürnrohr wieder ein Kinderchor gegründet. Und die 15 Kinder im Alter von acht bis zwölf Jahren, die aus fünf verschiedenen Ortsteilen der Gemeinde kommen, erwärmten schon mit ihren ersten drei Lieder die Herzen der Zuhörer. Einmal pro Woche trainiert die Artistenkiste in der Turnhalle in Seuersdorf, und so war es naheliegend, in diesem Jahr die Kinder im Alter von neun bis elf Jahren einzuladen. „Leinen los" hieß es dann, als die kleinen Matrosen unter der Leitung von Manuela Gerber mit Rollen und Hebefiguren ihr turnerisches Geschick zeigten. Höhepunkt war im zweiten Teil des Abends sicherlich der Tanz von Tamara und Miriam Klages von der Artistenkiste, die zeigten, wie man mit Körperspannung Kraft und Eleganz vereinen kann. Vor und nach der Unterhaltung mit den bekannten Witzeerzählern Josef Schierl und Hubert Schön aus Krappenhofen stellte sich die Gruppe „Unterdorfer" aus Ittelhofen mit Karina Achhammer, Maria Behringer und Erwin Zachmeier vor. Für die Musiker bedeutet Musik Geselligkeit und Spaß und das wurde auch mit dem Jakobi Landler und der Hexenpolka vermittelt. Das Finale gehörte dem Männerchor und dem Lied „Über sieben Brücken musst du gehen" mit dem schelmischen Hinweis, dass auch die Gemeinde derzeit mit sieben Brücken und deren Sanierung beschäftigt ist. Am Ende war es ein rundum gelungener Abend, den Bürgermeister Steiner mit den Worten von Konfuzius beschrieb: „Musik erzeugt eine Art von Vergnügen, ohne das der Mensch nicht kann." Zum Abschluss gab es Blumen für die Moderatorin und die Organisatorin Kerstin Weidinger.



Bild & Text: Vera Gabler

KOMMUNIONKINDER BATZHAUSEN

BROTBACKEN DER KOMMUNIONKINDER BATZHAUSEN

In Vorbereitung auf die Erstkommunionfeier am 27.04.2025, durften die neun Erstkommunikanten aus Batzhausen und Pirkach auch in diesem Jahr einen aufregenden Nachmittag in der Backstube vom „Strobl Beck" verbringen. Stefan März erklärte den Kindern den Weg vom Getreide bis zum Mehl und schließlich zum vollendeten Backwerk, und mit Bäckersmützchen und Schürzen ausgestattet duften die Kinder zunächst das Rezept erarbeiten um dann gemeinsam ans Werk zu gehen. Vom Einwiegen der Zutaten, über das Kneten und Gehen lassen des Teiges, bis hin zum Formen und Verfeinern mit Saaten und Körner, und letztendlich das Backen selbst, hat den Kinder sichtlich Spaß gemacht. Ein bisschen Mehlstaub hier und da und der herrliche Duft der frisch gebackenen Zöpfe und Fladen zauberten den Kommunionkindern strahlende Augen und ein Lächeln ins Gesicht. Sichtlich stolz präsentierten sie ihre Backwerke. Vielen Dank an Stefan März für das Schaffen einer besonderen Erinnerung und das gemeinschaftliche Erlebnis.





Liebe Besucherinnen und Besucher, liebe Gäste,

ich würde mich freuen, Sie **am Sonntag, 18. Mai 2025 von 10:00 – 17:00 Uhr**, in Lupburg begrüßen zu dürfen. Unsere ortsansässigen Firmen, Betriebe, Gewerbetreibende, Aussteller und Vereine werden ihr Angebot und ihre Leistungsfähigkeit einer breiten Öffentlichkeit präsentieren.

Lupburg versteht sich als aufstrebende, gleichzeitig aber liebens- und lebenswerte Gemeinde mit Tradition. Besichtigen Sie bei einem Spaziergang die vielfältigen Angebote unserer Gewerbetreibenden sowie unseren Marktflecken mit seinem liebevoll und aufwändig sanierten Ortskern. Stärken Sie sich unterwegs bei einem der Verköstigungsangebote und besuchen Sie unsere historische Burganlage.

Neben der Gewerbeschau wird auch heuer wieder ein buntes Rahmenprogramm mit Musik, einer Oldtimer-Ausstellung, Kinderschminken, u.v.m. geboten. Als „Highlight" findet um 17:00 Uhr im Burginnenhof die Verlosung wertvoller Preise, u. a. 500, 300 und 200 Euro Bargeld, statt. Den Flyer/Ortsplan mit Ausstellern und Preisrätsel erhalten Sie am Stand des Touristikverbandes Parsberg/Lupburg an der Bushaltestelle Parsberger Straße sowie bei vielen teilnehmenden Firmen. Die Lösungen für das große Preisrätsel finden Sie auf dem Weg durch die Ausstellung bis hinauf in den großen Burgsaal.

Zudem öffnen unsere Firmen auch im Gewerbegebiet „Bairing" (Adressen Degerndorf F bzw. Degerndorf G, 92331 Lupburg) ihre Pforten. Parken vor Ort ist möglich, es steht aber auch ein Shuttle-Service mit begrenzter Kapazität zur Verfügung.

Allen Besuchern wünsche ich schon jetzt einen erlebnisreichen, informativen und angenehmen Aufenthalt. **Lupburg - Historisch – Modern – Liebenswürdig**.

Ihr

Manfred Hauser
Erster Bürgermeister



- 11:00 Uhr - im Burghof: Offizielle Eröffnung mit Ehrengästen
- Buntes Rahmenprogramm
- Shuttle-Service ins Gewerbegebiet mit begrenzter Kapazität
- 17:00 Uhr - im Burghof: Preisverlosung



Tag des Handwerks
LUPBURG
präsentiert sich!
Sonntag, 18. Mai 2025
10-17 Uhr
„Lehrlinge/Mitarbeiter für Lupburg"
Großes Preisrätsel
Verlosung wertvoller Preise
HEIM design



POLIZEI PARSBERG

SICHERHEITSBERICHT 2024

1. Allgemeines / Organisation

1.1. Strukturdaten

Die Polizeiinspektion Parsberg betreut den Bereich im südlichen Landkreis Neumarkt. Der Dienstbereich umfasst eine Größe von ca. 619 km².
Die PI Parsberg ist somit zuständig für 7 Städte und Gemeinden (Stadt Parsberg, Stadt Velburg, Stadt Dietfurt a.d.A., sowie die Gemeinden Lupburg, Hohenfels, Seubersdorf und Breitenbrunn). Insgesamt leben hier ca. 33.550 Einwohner (Stand 31.12.2023). Bei dieser Zahl nicht berücksichtigt sind eine 4-stellige Anzahl an USSoldaten, deren ziviles Gefolge sowie zusätzlich eine vierstellige Anzahl an übenden Truppenteilen aus ganz Europa, welche weite Teile des Jahres anwesend sind. Die PI Parsberg betreut somit durchschnittlich ca. 39.000-40.000 Personen.

1.2. Entwicklung der Kriminalität

Im Jahr 2024 war, aufgrund der Normalisierung im Zusammenhang mit Corona, anzunehmen, dass die registrierten Straftaten wieder zunehmen werden.
Im Jahr 2024 wurde für den Zuständigkeitsbereich der Polizei Parsberg insgesamt 724 Straftaten gemeldet. 2023 waren dies noch 618 Straftaten. Dies entspricht einer Steigerung von 17,15 %. Die Aufklärungsquote stieg im Vergleich zum Jahr 2023 von 71,7 % auf 75,1 in 2024.

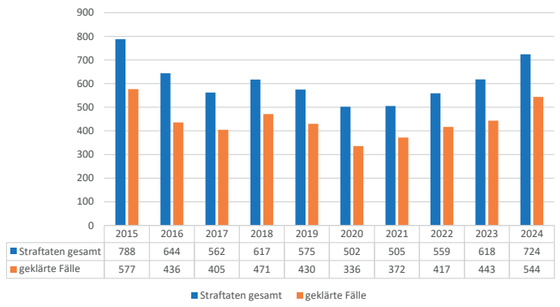

[1] *Dargestellt sind alle Straftaten des Dienstbereichs der PI Parsberg des Jahres 2024 mit Ausnahme von Verkehrsdelikten. Diese fließen in die Verkehrslage ein. In Klammern sind im Text jeweils die Vergleichszahlen des Vorjahres 2023 genannt. Die Autobahnpolizeistation Parsberg veröffentlicht eine eigene Kriminalitätsstatistik für Straftaten in Zusammenhang mit der BAB 3.*

2. Kriminalitätsbelastung

Für den Bereich der PI Parsberg ergibt sich eine Häufigkeitszahl von 1.856 (in 2023 1.584) Delikten auf je 100.000 Einwohner. Sie spiegelt die Wahrscheinlichkeit wider, wie viele Menschen je 100.000 Einwohner Opfer von Straftaten werden.
Im Vergleich dazu liegt diese Häufigkeitsziffer1 im Bereich des Regierungsbezirks Oberpfalz bei 3.865 (3.927 in 2023) und bayernweit bei 4.238 (4.361 in 2023). Für den Landkreis Neumarkt liegt der Wert bei 2.807 (2.593 in 2023).
Damit bestätigt sich erneut, dass die Bürger im Zuständigkeitsbereich der PI Parsberg sehr sicher leben.

3. Aufklärungsquote

Die Aufklärungsquote (AQ) der in 2024 erfassten Straftaten liegt, für die Polizei Parsberg, bei 75,1 %. Im Jahr zuvor lag der Wert bei 71,7%. Von den 724 erfassten Taten wurden 2024 insgesamt 544 Taten aufgeklärt (in 2023 443 geklärte Taten).
Die Aufklärungsquote für Bayern liegt bei 64,9 %, die AQ für den Bezirk Oberpfalz bei 70,6 % und die des Landkreises Neumarkt bei 66,5 %.
Die Polizei Parsberg konnte die Aufklärungsquote 2024 steigern und belegt hier einen sehr guten Platz.

4. Tatverdächtige

Bzgl. den 544 aufgeklärten Delikten wurden 461 Tatverdächtige (2023 noch 390 Tatverdächtige) ermittelt. Davon 164, also 51,6 %, bereits mindestens einmal als Tatverdächtige polizeilich in Erscheinung getreten waren.
26 Tatverdächtige waren Konsumenten von „harten" Drogen und 46 Tatverdächtige begingen die Straftat unter dem Einfluss von Alkohol.

Anzahl	Art	Anteil % 2024	Anteil % 2023
366	männlich	79,4	81,5
95	weiblich	20,6	18,5
160	Nichtdeutsche	34,7	32,8
371	Erwachsene	80,5	81,3
32	Heranwachsende	6,9	7,4
44	Jugendliche	9,5	7,7
14	Kinder	3,1	3,6

5. Betrachtung einzelner Deliktsbereiche

5.1. Sonstige Straftaten gegen das Strafgesetzbuch

Dieser Bereich umfasst Delikte wie Hausfriedensbruch, Beleidigung, vorgetäuschte Delikte, Widerstand gegen Vollstreckungsbeamte, Sachbeschädigungsdelikte, Umweltdelikte u.a. Hierbei handelt es sich, wie bereits im letzten Jahr um den anteilig größten Straftatenkomplex, mit einem Anteil von 26,4 % (26,1 %).
Es wurden 191 (161) Delikte registriert, davon konnten 68,1 % (62,7%) aufgeklärt werden.
Auffällig ist eine Steigerung bei den Sachbeschädigungen auf 93 Taten (2023 noch 69 Taten). Die Aufklärungsquote hier liegt bei 40,9 % (2023 noch 26,1)

5.2. Diebstahlskriminalität

Mit 147 (136) Taten liegen die Diebstahlsdelikte auf Rang 2, mit 20,3 % (22 %) an der Gesamtkriminalität. Die Aufklärungsquote liegt hier bei 49,0 % (40,4 %). Die einfachen Diebstähle liegen mit 110 Fällen (91) an erster Stelle.
Die AQ liegt hier bei 53,6 % (48,4 %). Dazu zählen auch 30 (23) Fälle von Ladendiebstahl. Weiter wurden 37 (45) Fälle von schwerem Diebstahl gemeldet (AQ 2024 bei 35,1 % - 2023 noch 24,4 %).
2024 gab es im Dienstbereich 3 (4) Wohnungseinbruchsdiebstähle. Die Anzahl der Fahrraddiebstähle stieg auf 12 (9) Fälle - die Fälle von Diebstählen aus Kfz blieb annähernd konstant bei 18 (17) Fällen.



5.3. Rohheitsdelikte

Umfasst Delikte wie Körperverletzung, Nötigung, Bedrohung, Stalking usw. In diesem Deliktsbereich wurden 173 (130) Delikte gemeldet. Die Steigerung liegt bei 51 Fällen, im Vergleich zum Vorjahr. Die Aufklärungsquote stieg auf gute 97,1 % (93,8 %). Im Jahr 2024 kam es zu 2 (3) Raubtaten wobei es sich hierbei nicht um „klassische" Raubüberfälle handelt.
Durch die Polizei wurden 2024 87 (76) einfache Körperverletzungen aufgenommen. Die AQ beträgt hier 98,9 %.
Weiter wurden 29 (20) gefährliche und schwere Körperverletzungen gemeldet. Hier liegt die AQ bei 96,6 %. Die Statistik meldet weiter noch 10 (11) Nötigungen, darunter 1 (1) Nötigung im Straßenverkehr. Die AQ liegt bei 100 %. Auch mussten 29 (13) Fälle von Bedrohungen aufgenommen werden (AQ 96,6 %) und 4 (4) Fälle von Nachstellung/Stalking (AQ 100%).

5.4. Vermögens- und Fälschungsdelikte

Der Bereich der Vermögens- und Fälschungsdelikte liegt mit 105 (112) Delikten auf den vierten Platz der Gesamtkriminalität (AQ 82,9 %). Führend sind hier die Betrugsfälle mit 88 (83) Delikten (AQ 83 %), darunter 22 (34) Fälle von Waren- und Warenkreditbetrug. Zu diesem Bereich zählen auch 11 (13) Fälle von Urkundenfälschung (AQ 81,8 %) und 29 (25) Fälle von Leistungserschleichung.

5.5. Straßenkriminalität

Delikte wie Diebstähle, Körperverletzungs- und Sachbeschädigungstaten aller Art, die ausschließlich oder überwiegend im öffentlichen Raum begangen werden. Es wurden 2024 insgesamt 94 (76) Vorgänge erfasst (AQ 38,3 % - 2023 25,0 %).
Hierzu kommen auch 6 Fälle (83,3 % AQ; 4 Fälle 2023, 75% AQ) von gefährlicher Körperverletzung auf Straßen, Wegen und Plätzen und 16 Fälle (4 Fälle 2023) von Sachbeschädigungen auf Straßen, Wegen und Plätzen.
Erfasst wurde auch 38 (33) Fälle von Straßendiebstahl. Die AQ beträgt hier 47,4 % (24,2 %).

5.6. Gewaltkriminalität

Umfasst u.a. Tötungsdelikte und Raubtaten, aber auch gefährliche und schwere Körperverletzung. Gemeldet wurden 2024 insgesamt 37 (24) Fälle, die Aufklärungsquote beträgt 91,9 % (79,2 %). In Erinnerung geblieben sind hier die zwei versuchten Tötungsdelikt im März in Velburg sowie im Mai in Breitenbrunn.

5.7. Rauschgiftkriminalität

Im Bereich der Rauschgiftkriminalität gab es einen geringfügigen Rückgang auf 44 (58) Fälle - AQ 77,3 %. Es handelt sich hierbei aber um ein (fast) reines Kontrolldelikt.
Die allgemeinen Verstöße mit Cannabis wurden lediglich bis April 2024 erfasst und liegen bei 9 Taten (17 aus 2023) bei 8 (21) Fällen handelt es sich um illegalen Handel / Schmuggel mit Betäubungsmitteln.

5.8. Sonstige Kriminalität / Besonderes

Zu erwähnen sind noch ein Anstieg auf 33 (20) Verstöße gegen die sexuelle Selbstbestimmung (hierzu zählen sexuelle Nötigung bis zur Verbreitung pornographischer Schriften - AQ hier 25 Taten gleich 75,8 %).
Der Anstieg von Widerstand gegen Vollstreckungsbeamte, oder tätlichem Angriff von 3 Fällen in 2023 auf 11 Fälle in 2024 gibt Anlass zur Sorge.
Es wurden 3 Umweltschutzdelikte festgestellt, 2023 waren es noch 8 welche durch die PI Parsberg bearbeitet wurden.
(AQ 66,6 % - 2023 100 %).

6. Deliktsbelastung der einzelnen Gemeinden im Zuständigkeitsbereich

Anmerkung: Aufgrund der geringen absoluten Zahlen wurde der Bezugswert: „Deliktanzahl je 1000 Einwohner" gewählt.

Gemeinde	Delikte 2024	HZ 2024	Delikte 2023	HZ 2023
Breitenbrunn	48	13,0	30	8,3
Dietfurt	96	14,9	90	14,5
Hohenfels	53	22,6	67	28,6
Lupburg	39	15,2	37	14,4
Parsberg	379	46,6	310	37,8
Seubersdorf	60	11,3	53	9,9
Velburg	92	17,2	73	13,6

7. Zusammenfassung / Fazit

Insgesamt gibt es keine Auffälligkeiten in den Zahlen der Polizei Parsberg. Die Kriminalitätszahlen haben sich auf ein Vor-Corona-Niveau eingependelt.

VERKEHRSLAGE 2024

Rückgang der Verkehrsunfälle im Jahr 2024

Allgemeine Entwicklung

Im Berichtsjahr 2024 sank die Gesamtzahl der Verkehrsunfälle im Zuständigkeitsbereich der PI Parsberg um 8,7%. Die PI Parsberg nahm im Jahresverlauf insgesamt 931 (Vorjahr: 1020) Verkehrsunfälle auf. Bemerkenswert ist, dass mehr als die Hälfte aller Schadensereignisse im Straßenverkehr (54,1%) auf einen Zusammenstoß mit Wildtieren zurückzuführen sind. Die Anzahl der verletzten Verkehrsteilnehmer stieg von 124 Personen auf 142 deutlich um 14,5% an. Leider ereignete sich im letzten Jahr im Zuständigkeitsbereich der PI Parsberg ein tödlicher Verkehrsunfall mit insgesamt einer getöteten Person. Eine Leichtkraftradfahrer kam in der Bahnhofstr. in Parsberg nach der Ausfahrt aus einem Kreisverkehr zu weit auf die linke Fahrspur. Dort befand sich ein gerade eingebogener Pkw. Der LKradfahrer konnte zwar noch links an diesem Pkw vorbeifahren, kam jedoch nach links von der Fahrbahn ab und kollidierte dort mit einem Laternenmast. Dabei zog er sich schwere Verletzungen zu, denen er später im Krankenhaus erlag. Sein Sozius wurde beim Aufprall glücklicherweise nur leicht verletzt.

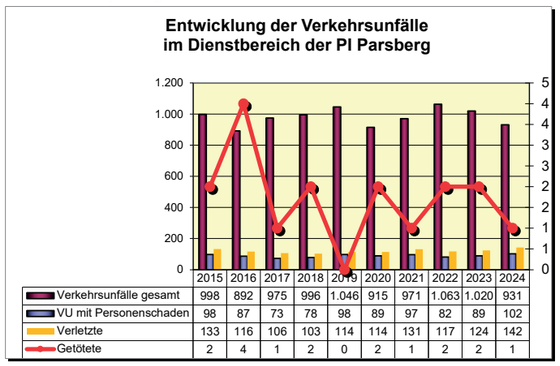

	2015	2016	2017	2018	2019	2020	2021	2022	2023	2024
Verkehrsunfälle gesamt	998	892	975	996	1.046	915	971	1.063	1.020	931
VU mit Personenschaden	98	87	73	78	98	89	97	82	89	102
Verletzte	133	116	106	103	114	114	131	117	124	142
Getötete	2	4	1	2	0	2	1	2	2	1

Unfallbereiche im Einzelnen

(In Klammern jeweils die Vergleichszahlen des Vorjahres 2023)
Die Unfallzahlen mit Personenschäden stiegen um 14,6% auf 102 (89) Schadensfälle. Dabei wurde 1 (2) Person getötet, 142 (124) Personen verletzt, 108 (100) Personen davon leicht, 34 (24) Personen schwer.
Die Anzahl der schwerwiegenden Sachschadenunfälle ging mit 119 (146) Unfällen deutlich zurück. Bei diesen beiden Unfallgruppen entstand ein Gesamtschaden von knapp 2,3 Mio. Euro. Allerdings dürfte der reale Schaden deutlich höher liegen, wenn alle Folgekosten berücksichtigt werden.
Die Kleinunfallzahlen (d.h. Unfälle mit geringfügigen Rechtsverstößen und geringem Schaden u. Wildunfälle) sanken um 9,6% von 785 auf 710 Unfälle im Jahr 2024.

Im Kalenderjahr 2024 ereigneten sich insgesamt 504 (556) Wildunfälle, was einem Rückgang von 9,3% entspricht.

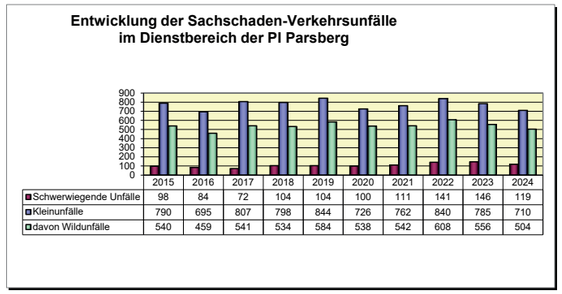

	2015	2016	2017	2018	2019	2020	2021	2022	2023	2024
Schwerwiegende Unfälle	98	84	72	104	104	100	111	141	146	119
Kleinunfälle	790	695	807	798	844	726	762	840	785	710
davon Wildunfälle	540	459	541	534	584	538	542	608	556	504

Die Anzahl der gemeldeten „Unfallfluchten" sind um 16,3% von 92 auf 77 Unfälle gesunken. Davon konnten erfreulicherweise 29 Fälle und damit 37,7% (41,3 %) geklärt werden. Hier sei einer ganzen Reihe von guten Zeugen und Hinweisgebern gedankt, deren Informationen außerordentlich wichtig waren und weiterhin sind. Die Zahl der Verkehrsunfälle mit der Ursache Alkoholeinwirkung ist deutlich von 13 auf 8 Schadensfälle gesunken. Bei diesen Unfallsituationen wurden insgesamt 2 (7) Personen verletzt. Zudem ereignete sich im Dienstbereich ein Verkehrsunfall, bei dem der Fahrzeugführer unter Drogeneinfluss stand.

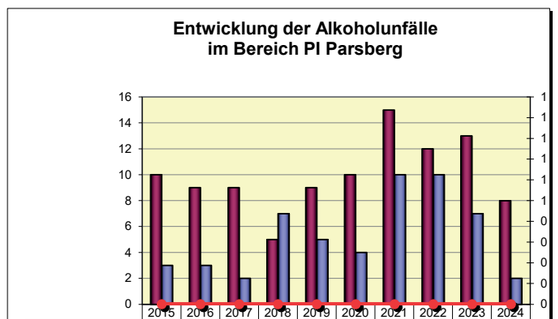

	2015	2016	2017	2018	2019	2020	2021	2022	2023	2024
Alkoholunfälle	10	9	9	5	9	10	15	12	13	8
Verletzte	3	3	2	7	5	4	10	10	7	2
Getötete	0	0	0	0	0	0	0	0	0	0

Risikogruppen

Deutlich stieg mit 19 (12) der Zahlenwert der aufgenommenen **Motorrad-Unfälle**. Dabei wurden 22 (10) Personen verletzt, 5 (4) davon schwer. Leider musste ein tödlicher Motorradunfall (Leichtkraftrad), wie bereits anfangs erwähnt im Dienstbereich der PI Parsberg aufgenommen werden.
Die dargestellten Werte zeigen, dass die Gesamtunfallzahlen dieser Risikogruppe trotz allem noch überschaubar, aber die jeweiligen Folgen eklatant sind. Es wird daher auch im Jahr 2025 insbesondere im Bereich der Motoradsicherheit eine Vielzahl von Kontroll- und Messaktionen geben.
Nahezu gleich blieb die Anzahl der **Fahrrad- und Pedelecfahrer** 21 (22), die in Unfallgeschehen verwickelt waren. 18 (20) wurden verletzt, 4 (4) davon schwer. Deutlich angestiegen sind im Zuständigkeitsbereich der PI Parsberg Unfälle von Verkehrsteilnehmern mit **sog. Pedelecs**. Aus dieser Gruppe ereigneten sich im Jahr 2024 insgesamt 14 (8) Verkehrsunfälle mit drei schwer- und 9 leichtverletzten Personen. Hier ist anzumerken, dass gerade bei Pedelecs das fehlende Tragen von Schutzhelmen zu teils erheblichen Verletzungen führen kann. Bei den Schwerverletzten trugen vermutlich zwei, bei den leichtverletzten ebenfalls vier Personen nachweisbar keinen Schutzhelm. Im Bereich der verunfallten Fahrradbzw. Pedelecfahrer zeichnet sich jedoch ab, dass hier die Altersgruppe zwischen 51 und 64 Jahren mit insgesamt 11 Unfallbeteiligungen am meisten betroffen war.
An insgesamt 2 (5) Verkehrsunfällen waren Fußgänger beteiligt, hierbei wurde eine Person schwer verletzt.
Die Altersgruppen der Unfallbeteiligten im Alter von 45 - 64 Jahren weisen mit 101 Unfällen den höchsten Wert bei schwerem Unfallgeschehen aus.
Es heben sich Ursachen wie nicht angepasste Geschwindigkeit bei den 18 - 44jährigen besonders ab. Bei den durch Alkohol verursachten Unfällen sticht vor allem die Altersgruppe 45 bis 64 Jahre mit 6 Beteiligungen hervor.
Die Altersgruppe über 65 Jahren war an 42(46) schweren Unfallgeschehen (S- und P-Unfälle) beteiligt. Diese Gruppe der Senioren zeigt sich hinsichtlich des geschwindigkeitsbedingten Fehlverhaltens unauffällig und fällt eher durch Vorfahrtsverletzungen, Abbiegefehler und Fehler beim Rückwärtsfahren auf.
Im Jahr 2024 ereignete sich lediglich ein (1) Schulwegunfall mit einer leichtverletzten Person.

Unfallursachen

Insgesamt ereigneten sich im Zuständigkeitsbereich der PI Parsberg 221 (235) Unfälle mit schweren Folgen. Hierzu zählen Unfälle mit Personenschaden bzw. schwerwiegenden Verkehrsordnungswidrigkeiten.
Zu den Hauptursachen der schweren Unfälle zählen:
- Fehler beim Abbiegen, Wenden, Rückwärtsfahren mit 42 (50)
- Überhöhte oder nicht angepasste Geschwindigkeit mit 38 (36)
- Ungenügender Sicherheitsabstand 47 (63)
- Nichtbeachten der Vorfahrt mit 27 (33) Unfällen
- Fasche Straßenbenutzung/Nichtbeachten des Rechtsfahrgebots 33 (35). Ein enormes Dunkelfeld ist anzunehmen bei Unfallsituationen, in denen fehlende Konzentration und **abgelenkte Aufmerksamkeit** durch Nutzung von elektronischen Geräten einen oftmals schwer nachzuvollziehenden Schadensfall verursachen. Der Anspruch, „immer online sein zu wollen" ist brandgefährlich und erhöht das Unfallrisiko um ein Vielfaches. Auch

der vom Gesetzgeber verhängte Bußgeldsatz von 100,-- Euro und einem Punkt in Flensburg hält leider viele nicht davon ab, „mal schnell eine E-Mail oder einen Chat zu checken".

Unfallörtlichkeiten
Von den unterschiedlichen Straßenarten (Bundes-, Staats-, Kreis-, Gemeindestraßen) weisen die Bereiche der Staatsstraßen und Gemeindestraßen mit insgesamt 353 (393) bzw. 322 (335) Unfällen die höchste Unfalldichte. Im Dienstbereich der PI Parsberg mit seinen sieben Gemeinden ist aktuell im Bereich der Einmündung St2230/224 in ein Unfallhäufungspunkt verzeichnet. Dieser Bereich wurde bereits von der unteren Straßenvekehrsbehörde (LRA NM) mit einer Geschwindigkeitsbeschränkung versehen. Trotz Geschwindigkeitsmessungen durch einen kommunalen Überwachungsdienst zeigen sich bisher keine deutlichen Verbesserungen.

Verkehrsstraftaten
Die Anzahl der Verkehrsstraftaten wie Nötigung und Beleidigung im Straßenverkehr, Fahren ohne Fahrerlaubnis, Kennzeichenmissbrauch hat sich mit 67 Fällen (37) fast verdoppelt. Diese Entwicklung ist unter anderem auf die verstärkt durchgeführten, ganzheitlichen Kontrollen zurückzuführen. Beispielhaft wurden in 47 (18) Fällen „Schwarzfahrer" bei Verkehrskontrollen ohne erforderliche Fahrerlaubnis auf frischer Tat ertappt.

Gemeinde-Unfallzahlen
Nachfolgend sind die Gesamtunfallzahlen in den einzelnen Inspektions-Gemeinden aufgelistet. In der jeweils zweiten Zeile sind die Zahlen der folgenschweren Unfälle (d.h. mit Personenschäden oder gravierenden Verkehrsverstößen -VUP/VUS-) vermerkt:

Gemeinde	2017	2018	2019	2020	2021	2022	2023	2024
Breitenbrunn	137	116	116	106	125	137	129	126
VUP/VUS	15	16	14	15	10	12	19	14
Dietfurt	123	137	117	121	124	119	136	112
VUP/VUS	22	33	24	31	46	39	43	40
Hohenfels	113	90	107	94	100	112	84	70
VUP/VUS	14	12	17	18	25	18	20	21
Lupburg	60	51	65	59	65	68	87	59
VUP/VUS	10	8	14	19	12	19	15	17
Parsberg	247	268	302	218	259	294	282	260
VUP/VUS	42	58	65	53	65	82	67	67
Seubersdorf	131	145	149	145	130	152	125	117
VUP/VUS	18	26	21	27	18	19	27	23
Velburg	143	175	190	172	168	181	177	187
VUP/VUS	24	31	47	26	32	34	44	39

Kontrollen
Jeder Verletzte oder Getötete im Straßenverkehr ist einer zu viel. Präventive Polizeikontrollen sind daher unerlässlich.
- Neben stationären Geschwindigkeitsmessungen der überregional tätigen Verkehrspolizeiinspektion Regensburg ahndeten die Beamten der PI Parsberg bei insgesamt 124,05 (126,55) Handlaser-Messstunden 198 (183) gravierende Geschwindigkeitsverstöße im Anzeigen- sowie 189 (151) Verstöße im Verwarnungsbereich. 10 (5) Fahrverbote wurden verhängt.
- 71 (43) Fahrzeugführer wurden wegen Alkoholisierung am Steuer „aus dem Verkehr gezogen" und mit Fahrverboten oder Entzug der Fahrerlaubnis belegt.
- Unter Drogeneinwirkung wurden 69 (30) Fahrzeuglenker festgestellt und angezeigt.
- Bei 31 (6) fahruntüchtigen Autofahrern wurde die drohende Trunkenheitsfahrt bedingt durch Alkohol- bzw. Drogenkonsum verhindert. Sie konnten rechtzeitig vor Fahrtantritt von der Polizeistreife gestoppt werden. Hier ist seit der Cannabisfreigabe eine Verdoppelung der festgestellten Fahrten unter Drogeneinfluss zu verzeichnen.
- 65 (95) „Gurtmuffel" sowie 83 (96) „Autotelefonierer" wurden mit Verwarnungs- oder Bußgeld belegt.

Das Bayerische Verkehrssicherheitsprogramm 2030 „Bayern mobil - sicher ans Ziel" wird fortgeführt. Örtliche Aktionen wie Geschwindigkeitsmessungen und verstärkte Alkoholkontrollen, Kontrollen hinsichtlich Ablenkung im Straßenverkehr, aber auch Aufklärungsveranstaltungen werden ihren Beitrag für mehr Verkehrssicherheit leisten.

Appell der PI Parsberg
Leider drohen Tugenden der verantwortungsbewussten Verkehrsteilnahme wie gegenseitige Rücksichtnahme, angemessenes Geschwindigkeitsverhalten, vorausschauendes Fahren und auch Kleinigkeiten wie vorschriftsmäßiges Parken oder rechtzeitiges „Blinken" immer mehr von der persönlichen Hektik oder auch vom Egoismus verdrängt zu werden.
Denken Sie bitte daran, dass von Fahrzeuglenkern, welche unter Alkoholeinfluss oder Drogeneinwirkungen stehen sowie von solchen, die sich von mobilen Kommunikationsgeräten ablenken lassen, eine erhöhte Gefahr für sich selbst und andere Verkehrsteilnehmer ausgeht. Die Polizeiinspektion Parsberg wird ihre Verkehrskontrollen weiter intensivieren, um den Einen oder Anderen wieder an korrektes Verhalten zu erinnern.
In diesem Sinne allzeit gute Fahrt und vergessen Sie nicht, den lebensrettenden Gurt anund im Fahrzeug das Mobiltelefon wegzulegen.



AKTUELLES AUS DEM KLIMASCHUTZ | Mai 2025

REGINA
Regionale Innovationsagentur Landkreis Neumarkt i.d.OPf.

Klimaschutz
Seubersdorf ist dabei!

Für Rückfragen:
Kathrin Kimmich – Klimaschutzmanagerin
Tel: 09181 50 929 11 · kimmich@reginagmbh.de

Nahwärmenetz in Seubersdorf-Süd – es geht voran

Am 31.01.2025 lief sie ab, die Frist für die Abgabe der Anschlusszusagen für das geplante Nahwärmenetz in Seubersdorf-Süd.

Insgesamt 56 Anschließer wird das neue Netz demnach haben, eine stolze Zahl, wie das Projektteam (Michael Bogner, Tom Meier und Kathrin Kimmich) feststellt.

Im weiteren Verlauf fand im Februar die sogenannte Häuserschau statt. Hier wurden alle Gebäude in Bezug auf den Zugang ins Haus und die Platzverhältnisse im Heizungsraum analysiert. Anfang April gab es dann noch eine Vermessung der Trasse durch ein Ingenieurbüro.

Aktuell bereitet der Betreiber, Michael Bogner, den Förderantrag für das Wärmenetz vor. Die Anschließer wiederum haben alle mit Hilfe von Energieberatern ihre KfW-Anträge bereits gestellt. Mit der KfW-Antragstellung und der Bewilligung der Förderung auf Anschließerseite besteht hier ein Bestandsschutz, um vor eventuellen Änderungen des Förderprogramms durch die neue Bundesregierung geschützt zu sein.

Der größte Unsicherheitsfaktor in der Zeitplanung ist der Bewilligungszeitraum der Bundesförderung für effiziente Wärmenetze (BEW) auf Betreiberseite. Erst nach dieser Bewilligung, die bis zu 6 Monate dauern kann, kann der Bau des Netzes beginnen. Davor werden bereits Angebote der verschiedenen Gewerke eingeholt, damit es nach der Förderzusage zügig weitergehen kann.

Online-Seminare zu Energie- und Klimaschutzthemen

Titel	Datum	Uhrzeit
Heizungsarten: Split-Klimageräte, Infrarotheizungen &Co.	08.05.2025	17:00-19:00
Wärmepumpen und Photovoltaik-das ideale Duo	13.05.2025	19:00-20:30
Heizen mit Holz - Nachhaltigkeit von Holzbrennstoffen	20.05.2025	18:00-19:00
Wärmepumpen und dynamische Stromtarife	22.05.2025	19:00-20:30
Energieeffizient kühlen mit Erdwärme	27.05.2025	16:00-17:15

Mehr Informationen zu den Veranstaltungen findet man im Internet unter:

www.klimaschutz-landkreis-neumarkt.de/veranstaltungen/



BAYERISCHES ROTES KREUZ

EHRUNGEN IM ZEICHEN DES ENGAGEMENTS – BRK-KREISVERBAND NEUMARKT WÜRDIGT VERDIENTE MITGLIEDER

Vor Kurzem fand im Rahmen der Wahlveranstaltung des Bayerischen Roten Kreuzes ein besonderer Moment der Anerkennung statt. Der scheidende Kreisbereitschaftsleiter Liedl Wolfgang nutzte die Gelegenheit, um langjährige und besonders engagierte Mitglieder für ihr herausragendes Wirken im BRK zu ehren.

Auszeichnung mit der Henry-Dunant-Medaille

Für ihr jahrzehntelanges, vielfältiges Engagement erhielten Grashauser Thea, Schönberger Hermann und Suchomel Uwe die Henry-Dunant-Medaille. Die Geehrten engagierten sich in unterschiedlichsten Bereichen wie der Ausbildung, der Seniorenarbeit, dem Rotkreuz-Museum sowie in der aktiven Mitwirkung in den Gemeinschaften oder jahrelanger Leitungsfunktionen.

Ehrenzeichen in Bronze der Bereitschaften

Mit dem Ehrenzeichen in Bronze der Bereitschaften wurden fünf weitere Mitglieder ausgezeichnet, die sich in ihren jeweiligen Bereichen besonders verdient gemacht haben:

- Bayerl Katharina – für ihre engagierte Leitung in der Jugendarbeit sowie ihre Mitarbeit im Krisenstab des Bezirksverbands
- Döbl Andreas – für jahrelange Tätigkeit als Ausbilder der Sanitätsgrundausbildung
- Forster Lisa – für ihre Mitwirkung im Krisenstab des Bezirksverbands, ihre Arbeit in der Rettungshundestaffel Parsberg und ihr Engagement in der Jugendarbeit
- Liedl Sabrina – für ihr mitwirken im Krisenstab des Bezirksverbands, als Leitung der Jugendarbeit im Bezirksverband sowie in der Rettungshundestaffel Parsberg und der Jugendarbeit auf Kreisebene
- Zitzelsberger Michael – für seine Verantwortung im Bereich Information & Kommunikation, den Digitalfunk sowie seine Mitarbeit im Krisenstab des Bezirksverbands

Die Auszeichnungen wurden vom scheidenden Kreisbereitschaftsleiter Liedl Wolfgang persönlich überreicht – als Dank und Zeichen der Wertschätzung erhielten die Geehrten zudem einen Präsentkorb. **Ein Abend voller Dankbarkeit und Anerkennung**, der die Bedeutung des Ehrenamts im BRK eindrucksvoll unterstrich.



Bild: BRK; Maier S.

v.h.l.n.v.r.: Zitzelsberger Michael, Döbl Andreas, Forster Lisa, Liedl Sabrina, BRK KBL Marco Obst, Suchomel Uwe, Grashauser Thea, Schönberger Hermann, Bayerl Katharina, Wolfgang Liedl (scheidender BRK KBL)

BRK-MITGLIEDERVERSAMMLUNG MIT NEUWAHL DES KREISVORSTANDES

Die ehrenamtlichen BRK-Gliederungen haben ihre Wahlen für die höchsten Führungskräfte auf Kreisebene bereits abgeschlossen:

Die Wasserwacht bestätigte Mirko Stüdemann als Vorsitzenden im Amt und Winfried Fügl als Stellvertreter sowie Christoph Herbaty als 2. Stellvertreter. Leiterin des Jugendrotkreuz ist weiterhin Jasmine Regensburger mit den beiden Stellvertretungen Dominik Preiss und Corinna Bogner. Neuer Kreisbereitschaftsleiter ist Marco Obst und dessen Stellvertretung Birgit Aigner.

Am vergangenen Wochenende folgten die restlichen Vorstandsmitglieder anlässlich der alle vier Jahre stattfindenden BRK-Mitgliederversammlung.

Die Wahl brachte folgende Ergebnisse:

BRK-Vorsitzender	Willibald Gailler, Landrat
1. stv. Vorsitzender	Josef Bauer, Bürgermeister
2. stv. Vorsitzende	Silke Auer
Chefarzt	Dr. Thomas Kestler, Arzt
stv. Chefarzt	Dr. Michael Janka, Arzt
Schatzmeister	Thomas Kalteis
stv. Schatzmeister	Markus Mederer
Justiziar	Maurer Marius
Konventionsbeauftragter	Uwe Suchomel

Als Haushaltsausschussmitglieder wurden gewählt:
Blank Katharina
Hacker Daniel
Herbaty Christoph
Metschl Martina
Schmidt Martina
Wolfsteiner Erwin
Zoch Michaela

Die drei Ersatzmitglieder des Haushaltsausschusses sind:
Kienlein Bianca
Klinder Andreas
Nießlbeck Norbert



Foto: BRK; Z.K.

Die ausscheidenden sowie die neu- und wiedergewählten BRK-Vorstandsmitglieder

Die Wahl der Delegierten und Ersatzdelegierten zur BRK-Bezirks- und Landesversammlung stand ebenso auf der Tagesordnung.

Vorweg erstattete der Vorsitzende, Landrat Willibald Gailler, seinen Geschäftsbericht, der Schatzmeister den Finanzbericht. Ebenso gab es einen Bericht des Haushaltsausschusses

Die gute Zusammenarbeit der Hilfsorganisationen im Landkreis wurde von 1. PHK Alois Breinbauer, der auch stellvertretend für die Hilfsorganisationen das Grußwort sprach, gelobt.

EVANGELISCHE JUGEND IM DEKANATSBEZIRK NEUMARKT

HALLO MÄDELS, HALLO JUNGS,

hier gibt es die Vorschau auf die nächsten Veranstaltungen im Jahr 2025:

Herzliche Einladung zum Dekanatskindertag für alle Kinder von der 1. Klasse bis 12 Jahre am 28. Juni von 10:00 Uhr bis 16:30 Uhr in Allersberg. Der Kindertag beginnt um 10:00 Uhr mit einem Kindergottesdienst in der Evang. Christuskirche in Allersberg. Die Kinder verbringen den Tag in Gruppen mit zugeteilten Mitarbeitenden und lösen unterschiedliche spannende, lustige, kniffelige und kreativen Aufgaben an den verschiedenen Stationen. Abschließend treffen sich wieder alle Gruppen zum Reisesegen. Um 16:45 Uhr treten die Mädels und Jungs wieder die Heimreise an. Zur Hin- und Rückfahrt werden extra Buslinien eingerichtet. Ansonsten werden die Kinder von den Eltern gebracht und abgeholt. Eine Anmeldung ist unbedingt erforderlich. Der Unkostenbeitrag von 15,-- € (Trinken, Mittagessen, Material, Fahrt) wird in Allersberg eingesammelt. Anmeldeschluss: 13.Juni 2025.
Weitere Informationen, insbesondere die Haltestellen und Fahrzeiten der Buslinien, sowie die Anmeldung stehen im Flyer und auf www.ejdnm.de.

Kinder-Sommerfreizeit für 9 bis 12-Jährige vom 01.-06. September in Grafenbuch bei Lauterhofen. Spiel, Spaß, spannende Geschichten, Kreativität, Lagerfeuer, Geländespiel, Nachtwanderung usw. stehen auf dem Programm. Im Preis von 195,00 € (weitere Geschwister 185,00 €) sind Verpflegung, Übernachtung, Freizeitprogramm, Betreuung und Materialien enthalten.
Anmeldeschluss ist der 04. Juli 2025



Beste Grüße und eine gute Zeit,
Ruth Bernreiter und Nicole Markhof, Dekanatsjugendreferentinnen

Infos u. Anmeldungen:
Evang. Jugend im Dekanatsbezirk
Neumarkt, Kapuzinerstr. 4,
92318 Neumarkt,
Tel.: 09181 46256-114,
Mail: ej.dekanat-neumarkt@elkb.de,
www.ejdnm.de;
QR-Code zur unserer Instagram Seite:

REGINA GMBH

TAGESFAHRT ZU DEN STAATLICHEN LEHR- UND VERSUCHSANSTALTEN KRINGELL AM 13. MAI 2025

Zum Besuch der Staatgutes Kringell, dem Versuchs- und Bildungszentrum für ökologischen Landbau Kringell mit Ökoakademie am Dienstag, 13. Mai 2025 lädt die Öko-Modellregion Landkreis Neumarkt i.d.OPf., Amberg-Sulzbach und Regensburg interessierte Landwirtinnen und Landwirte, konventionell oder biologisch wirtschaftend, sehr gerne Junglandwirte (m/w) und insbesondera am Öko-BiLa-Kurs Interessierte ein.
Auf dem Programm steht eine Betriebsführung auf dem ökologisch wirtschaftenden Staatsgut Kringell. Das Versuchs- und Bildungszentrum für ökologischen Landbau betreibt Milchvieh- und Zuchtsauenhaltung, sowie eine Obstsaftpresse und Öko-Kantine. Erfahren Sie, was ein Versuchszentrum macht, wie die Arbeit dort aussieht und woran aktuell geforscht wird. Die ansässige Öko-Akademie bietet ein breites Bildungsangebot für Bäuerinnen und Bauern und ist bayernweit der einzige Standort, an dem der Öko-BiLa-Kurs in Präsenz angeboten wird.
Im Anschluss an den Aufenthalt in Kringell wird der Bio-Heumilch- und Ferienhof Höfler im Passauer Oberland besucht.
Organisation: Die Tagesbusfahrt startet um 7.15 Uhr am Pendlerparkplatz Oberölsbach und nimmt Teilnehmer an den Pendlerparkplätzen in Parsberg, Sinzing und Wörth an der Donau mit.
Die Rückkunft am Pendlerparkplatz Oberölsbach ist für 18 Uhr geplant. Die Busfahrt ist für alle Teilnehmer kostenfrei. Für das Mittagessen fallen pro Person 10 EUR an.
Ausführliche Informationen zur Fahrt, den Kosten, dem Tagesprogramm und den Zustiegsmöglichkeiten zum Reisebus sowie die Online-Anmeldung unter: https://eveeno.com/kringell
Veranstalter: REGINA GmbH, Dr.-Grundler-Str. 5a, 92318 Neumarkt i.d.OPf., Abt. Öko-Modellregion Landkreis Neumarkt i.d.OPf., Ansprechpartnerin Sandra Foistner, Telefon 09181-509 29 14, E-Mail: foistner@reginagmbh.de

PRESSEINFORMATION NEUMARKT

MTB-DORADO MIT STRECKEN FÜR ANFÄNGER UND ECHTE KÖNNER

NEUMARKT/OPF. Neumarkt in der Oberpfalz präsentiert sich jetzt als Mountainbike-Region mit einem umfassenden Angebot an Touren verschiedenster Schwierigkeitsgerade, die erstmals in einer MTB-Karte gebündelt sind. Damit können Mountainbiker je nach persönlichem Leistungs- und Fitnessgrad die passende Tour aussuchen. Neun MTB-Trails rund um Neumarkt gibt es, dazu kommen noch die fünf neuen Jura-Trails des Neumarkter Alpenvereis. Die Dauer der „normalen" MTB-Touren liegt bei knapp zwei Stunden für die kürzeste und sieben Stunden für die längste, anspruchsvollste Strecke. Insgesamt umfasst das gesamte Streckennetz eine Länge von 341,3 Kilometern. Die Runden führen kleeblattförmig um Neumarkt herum und können gut miteinander kombiniert werden – Buchberg- und Große Dillberg-Runde zur „Neumarkter MTB-Challenge-West". Dabei erwarten 48 Kilometer und 1.050 Höhenmeter den ambitionierten Biker. Auch die vier Einzelstrecken Lengenbachtal, Neumarkt Classic, Ottenberg und Pfeffertshofen lassen sich miteinander verknüpfen. Zusammen ergibt sich die „Neumarkter MTB-Challenge-Ost" mit knapp 49 Kilometern Strecke und 850 Höhenmeter. Extrem-Mountainbiker können noch eins draufsetzen und West- und Ost-Runde zur „Ultimate MTB-Challenge" kombinieren. Eine Nummer kleiner geht es mit der 23 Kilometer langen Tour durch Neumarkts schönstes Naherholungsgebiet, das Lengenbachtal, auf der (anspruchsvollen) „Neumarkt Classic"-Tour mit 25 Kilometern hinauf zur Burgruine Wolfstein oder der grandiosen Trail-Runde am Buchberg, dem berühmten Neumarkter Tafelberg (29 Kilometer). Auch die Trails auf den Ottenberg und nach Pfeffertshofen oder die Große Dillbergrunde (37 Kilometer) bieten bestes MTB-Erlebnis durch die traumhaften Naturlandschaften des Oberpfälzer Jura. Ausschließlich für die Abfahrt bestimmt sind die fünf Jura-Trails mit einer stattlichen Anzahl von Enduro-Höhenmetern. Der „Windrad Trail" mit leichten Wurzel- und Steinpassagen, der ruppige „The Hunter Trail", der kurze „Jens Trail" und der „Apache Trail" haben ihre Reize. Absolutes Highlight ist der „Diavolo Snake Trail" mit Wallrides, Drops, Steilhängen, Wellen und Sprüngen. Schilder "Trail Toleranz" bitten darum, dass Biker und Wanderer Rücksicht aufeinander nehmen (www.tourismus-neumarkt.de/mountainbike).



Foto Mountainbike Jura-Trails Neumarkt: Jeffrey Hell

NEUMARKTER OLDTIMERTREFFEN LOCKT NICHT NUR AUTOFANS

NEUMARKT/OPF. Am 8. Juni steigt in Neumarkt/Oberpfalz das Neumarkter Oldtimertreffen. Auf der Oberen und Unteren Marktstraße, auf dem Rathausplatz und dem Residenzplatz können die Besucher ab 10 Uhr exklusive Oldtimer, historische und klassische Motorräder sowie Traktoren bestaunen. Bei schönem Wetter wird mit über 700 Fahrzeugen gerechnet (www.oldtimertreffen-neumarkt.de).



Foto Neumarkter Oldtimertreffen: Birgit Gehrmann

FREIWILLIGE FEUERWEHR WISSING



Burgfest

Wann? **10.05.2025** ab **16.00** Uhr

Wo? **Burgmauer am Feuerwehrhaus** in

Wissing.

Es sind alle herzlich willkommen.

Für Essen und Trinken ist gesorgt: Es gibt wieder Kartoffelspiralen, Käse mit Breze, Steak und Würstl, sowie unser leckeres Burggröstl.

Für die kleinen Ritter und Burgfräulein gibt's Kinderschminken und eine Hüpfburg.

In der Bar kann man den Abend gemütlich ausklingen lassen.

Der Theo sorgt für musikalische Stimmung.

Falls das Wetter (so wie letztes Jahr) nicht passt, ist ein Zelt aufgestellt.

Die Freiwillige Feuerwehr Wissing e.V. freut sich auf euer Kommen.

Jubiläumsschießen

zum 60-jährigen Bestehen der Steinadler Daßwang

STEIN- ADLER seit 1965 DASSWANG

Schießtermine

Freitag 09.05. 18:30 Uhr
Dienstag 13.05. 18:30 Uhr
Freitag 16.05. 18:30 Uhr
Samstag 17.05. 16:30 Uhr
Dienstag 20.05. 18:30 Uhr

Schießstätte:
Schützenheim Dasswang
9 elektronische DISAG Schießstände

Telefonnummer Mane 0160/5827546
Kosten Einlage 10 € / Jugend 6 €

Fest LG/LP 10 kreisig rot Tiefschuss

1. Preis: 500 Euro
2. Preis: 300 Euro
3. Preis: 200 Euro
für 20 regionale Preise in Wert von mindestens 25 € wird garantiert

10 Schuss in Einlage - Nachkauf unbeschränkt
Nachkauf 5 Schuss 3 €
Freie Auswahl der Preise

1x Schuss Zufallsschuss

1. Preis: 40% der Einnahmen der Disziplin
2. Preis: 30% der Einnahmen der Disziplin
3. Preis: 10% der Einnahmen der Disziplin

Sieger ist, wer dem Teiler des Bügermeisters am nächsten kommt. Bei Punktgleichheit entscheidet die niedrigere Startnummer.
1 Schuss in Einlage - Nachkauf unbeschränkt
Nachkauf 5 Schuss 3 €

Meistbeteiligung der Vereine

1. Preis: Jubiläumsscheibe FFW 30 l Bier
Scheibe bleibt im Eigentum des Vereins
2. Preis: 20 l Bier
3. Preis: 10 l Bier

Jubiläumsscheibe Ehrenschützenmeister
bleibt Eigentum im Verein
10-kreisig schwarz Tiefschuss

1. Preis: 30 €
2. Preis: 20 €
3. Preis: 10 €
5 Schuss in Einlage - Nachkauf 5 Schuss 3 €

Die notwendige Ausrüstung wird vom Schützenverein Daßwang zur Verfügung gestellt und in der Startgebühr ist für alle Teilnehmer eine Tagesversicherung mit inbegriffen.
Auflage Disziplin wird der Teiler mit 1,5 multipliziert. Wertung Luftpistole Teiler geteilt durch 3.

Wir wünschen allen Teilnehmern „Gut Schuss" und viel Erfolg!

MITTEILUNGSBLATT

GEMEINDE
SEUBERSDORF
i.d.OPf.

SemmlerDruck OHG
› Offsetdruck › Digitaldruck › Textildruck › Werbetafeln › Sportartikel

Auflage: 2200 Stück
Verteilungsgebiete: Gesamtes Gemeindegebiet Seubersdorf

Erscheinungstermine: Anfang des Monats
Anzeigenschluss: 7 Werktage vor dem Erscheinungstermin

ANZEIGENFORMATE & PREISE

Ganze Seite
1/1
Format: 187 x 265 mm
Preis farbig: 200 Euro*
Preis Graustufen: 100 Euro*

Halbe Seite
1/2 1/2
Format: 187 x 130 mm
90 x 265 mm
Preis farbig: 125 Euro*
Preis Graustufen: 70 Euro*

Drittel Seite
1/3 1/3
Format: 187 x 85 mm
90 x 178 mm
Preis farbig: 100 Euro*
Preis Graustufen: 60 Euro*

Viertel Seite
1/4 1/4
Format: 187 x 65 mm
90 x 130 mm
Preis farbig: 90 Euro*
Preis Graustufen: 50 Euro*

Sechstel Seite
1/6
Format: 90 x 90 mm
Preis farbig: 75 Euro*
Preis Graustufen: 40 Euro*

Achtel Seite
1/8
Format: 90 x 65 mm
Preis farbig: 60 Euro*
Preis Graustufen: 30 Euro*

Stand: 03/2024

* alle Preise zzgl. 19% MwSt.

INFORMATIONEN

Datenanlieferung:
Auflösung: min. 300 dpi
Farbmodus: CMYK
(für einfarbigen Druck in Graustufen)
bevorzugte Dateiformate: pdf, eps
Schriften eingebettet oder in Kurven konvertiert
Transparenzen reduziert

Anzeigengestaltung:
Die einfache Gestaltung einer Anzeige ist im Preis enthalten. Grafische Gestaltung und Bildreproduktion werden nach Aufwand gesondert berechnet.
Anzeigenschluss: 7 Werktage vor Erscheinen.
Ansprechpartner Anzeigengestaltung / Technik:
Stefan Vögele
Tel.: (0 94 97) 94 97 76, E-Mail: sv@semmlerdruck.de

Rechnungsstellung:
Die **Rechnung** wird ausgestellt von **Semmler Druck OHG,** Bergstr. 23a, 92358 Daßwang und **als pdf-Datei** per E-Mail verschickt.
Belegexemplare werden nicht versendet, das Mitteilungsblatt steht zum Download bereit: **semmlerdruck.de oder seubersdorf.de/aktuelles/mitteilungsblatt**
Ansprechpartner Anzeigenpreise / Buchhaltung:
Marion Stöckl
Tel.: (0 94 97) 90 21 22, E-Mail: ms@semmlerdruck.de

Beilagen:
Beilegen von Flyern (maximal 40 Gramm) im Mitteilungsblatt: 100 Euro*

Kleinanzeige
Preis: 10 Euro*

Wir freuen uns auf eine gute Zusammenarbeit!

Schützenverein
Steinadler Daßwang

Jubiläum 60 Jahre

Samstag 28. Juni
15:00 Olympiade der Vereine
19:00 traditionelles Saugrillen der FF
20:00 Preisverleihung der Olympiade und des Preisschießens
20:30 Schützenfest mit Barbetrieb

Sonntag 29. Juni
8:00 Aufstellen der Vereine zum Kirchenzug am Schützenhaus
8:30 Gottesdienst in der Pfarrkirche
10:00 Weißwurstfrühschoppen mit Grußworten und Ehrungen
11:30 Mittagessen
12:30 Festbetrieb mit Unterhaltungsmusik
14:00 Schützenrally, Spiel und Spaß für Alle Kaffee und Kuchen

Veranstaltungsort: am Schützenhaus

modetreff Huber
Damen · Herren · Kinder · INTERSPORT

Join our Fashion Team! – Werde Teil von Modetreff Huber
Wir suchen:
Modeberater*in (m/w/d)
Abteilungsleiter*in (m/w/d)
Standort: Parsberg | Verkaufsfläche: 1600qm | Familienunternehmen seit 40 Jahren
Du liebst Mode, Menschen und hast Lust, in einem coolen Team etwas zu bewegen? Dann bist du bei uns genau richtig! Bei Modetreff Huber - einem familiengeführten Unternehmen mit Herz – warten spannende Aufgaben und jede Menge Fashion-Vibes auf dich.

Was dich bei uns erwartet:
- Ein abwechslungsreicher Job mit viel Eigenverantwortung
- Ein offenes, motiviertes Team, das zusammenhält
- Beratung auf Augenhöhe: freundlich, ehrlich, kompetent
- Attraktive Mitarbeitervorteile (Rabatte, Weiterbildung, u.v.m.)
- Ein sicherer Arbeitsplatz in einem stabilen Unternehmen

Was du mitbringen solltest:
- Begeisterung für Mode und Trends
- Ein Gespür für Menschen & Kommunikationstalent
- Teamgeist und Lust, Verantwortung zu übernehmen
- Eine sympathische Ausstrahlung und Spaß am Umgang mit Kund*innen

Ready to level up?
Dann freuen wir uns auf deine Bewerbung – am besten per Mail mit deinem möglichen Startdatum an Julia Krainz: ✉ info@mode-treff-huber.de
Let's talk soon!
modetreff Huber – Bärenstraße 8, 92331 Parsberg - 09492-902795
www.mode-treff-huber.de

Servicemonteur gesucht!
Kienlein GmbH Druckluft- Elektro- technik

Ihre Aufgaben:
- Montage von Kompressoren und kompletten Druckluftsystemen sowie -steuerungen
- Wartung und Reparatur unserer Druckluftprodukte

Ihre Qualifikationen:
- Abgeschlossene Berufsausbildung als Industriemechaniker, Kälteanlagenbauer, Energieelektroniker oder Mechatroniker
- Auch Quereinsteiger sind uns jederzeit willkommen!
- Reisebereitschaft (innerhalb Deutschland/Bayern), Flexibilität
- Fahrerlaubnis Klasse B, nach Möglichkeit Klasse BE

Unser Angebot:
- Leistungsgerechte Bezahlung
- Gründliche Einarbeitung und Ausbildung
- Sicherer Arbeitsplatz
- Vielseitige und abwechslungsreiche Aufgaben
- Familiäres Arbeitsklima

Mehr Infos unter:
www.kienlein-gmbh.de · kk@kienlein-gmbh.de

ANZEIGENPREISE

	schwarz/weiß	farbig
1/1 Seite 187x265mm	**100,-€**	**200,-€**
1/2 Seite 187x130mm oder 90x265mm	**70,-€**	**125,-€**
1/3 Seite 187x85mm oder 90x178mm	**60,-€**	**100,-€**
1/4 Seite 187x65mm oder 90x130mm	**50,-€**	**90,-€**
1/6 Seite 90x90mm	**40,-€**	**75,-€**
1/8 Seite 90x65mm	**30,-€**	**60,-€**
Kleinanzeige:	**10,-€**	

vorgenannte Preise zuzügl. MwSt. und evtl. anfallender Satzkosten

Anzeigenannahme:
SemmlerDruck OHG, Bergstraße 23a, 92358 Daßwang
Mail: sv@semmlerdruck.de
Tel. (0 94 97) 94 97 76

VERANSTALTUNGSKALENDER 2025
der Gemeinde Seubersdorf i.d.OPf. (ohne Gewähr)

MAI

2025, Uhrzeit	Ort	Art der Veranstaltung
10.	Batzhausen	Einweihung Dorferneuerung Batzhausen
10.		FF Wissing Burgfest
11.	Batzhausen	FF Batzhausen Muttertagkuchen to go
13. 18:30 Uhr	Daßwang	Jubiläumsschießen Schützenverein Daßwang
14. 18:00 Uhr	Marienkirche	Maiandacht in der Marienkirche anschließend Eisdiele Deining Frauenbund Seubersdorf
14. 14:00 Uhr	Seubersdorf	Seniorenkreis Ausflug nach Holenstein
15. 19.00 Uhr	Seubersdorf, Bürgersaal	Gemeinderatssitzung
16. 18:30 Uhr	Daßwang	Jubiläumsschiessen Schützenverein Daßwang
17. 16:30 Uhr	Daßwang	Jubiläumsschiessen Schützenverein Daßwang
18.	Waldkirchen	Erstkommunion
20.	Daßwang	Jubiläumsschiessen Schützenverein Daßwang
24.	Neumarkt	Erste-Hilfe-Kurs Kreisjugendring Neumarkt
23.-25.	Krappenhofen	90-jähriges Jubiläum FF Krappenhofen
28. 08:30 Uhr	Seubersdorf	Seniorenkreis Frühstück
29.	Batzhausen	FF Batzhausen Vatertagsfrühschoppen
29.	Freihausen	Schnupferclub Freihausen Vatertagswanderung
30. 19.30 Uhr	Seubersdorf	Theater AG „Wuid, oid und koa Diridari“
31.	Schnufenhofen	Kirchweih
31.	Seubersdorf	Kickboxen SVE Seubersdorf Lernturnier mit Pointfighting und Leichtkontakt

JUNI

2025, Uhrzeit	Ort	Art der Veranstaltung
01. 19:00 Uhr	Seubersdorf	Theater AG „Wuid oid und koa Diridari“
01.	Schnufenhofen	Kirchweih
04. 19:00 Uhr	Bürgersaal Seubersdorf	Frauenbund Seubersdorf Namenstagsfeier
05. 19:30 Uhr	Batzhausen	Stammtisch Unternehmergemeinschaft Seubersdorf
06. 19:30 Uhr	Seubersdorf	Theater AG „Wuid, oid und koa Diridari“
07. 8^{30} bis 16^{00}	Turnhalle Seubersdorf	Volley Kids Day der DJK-Dasswang
07. 19.30 Uhr	Seubersdorf	Theater AG „Wuid, oid und koa Diridari“
08. 19:00 Uhr	Seubersdorf	Theater AG „Wuid, oid und koa Diridari“
09.	Seubersdorf	Familiennachmittag SV Eintracht Seubersdorf
11. 13.30 Uhr	Seubersdorf	Seniorenkreis Nachmittag mit Volksliedern
13.	Batzhausen	150 Jahresfeier FF Batzhausen
14.	Batzhausen	150 Jahresfeier FF Batzhausen
15.	Batzhausen	150 Jahresfeier FF Batzhausen
15.		Sternwallfahrt zum Petersberg
20.	Daßwang	Johannisfeier DJK Daßwang
21.	Batzhausen	Patrozinium Batzhausen
21.	Wissing	Johannisfeuer Burschenverein Wissing
22.	Freihausen	Frauenwanderung Schnupferclub Freihausen
25.	Seubersdorf	Seniorenkreis Frühstück
26.	Seubersdorf	Gemeinderatssitzung
28.	Freihausen	Kirchweih
28.	Seubersdorf	Johannisfeuer KLJB
28.	Daßwang	60. Gründungsjubiläum Schützenverein Daßwang
29.	Daßwang	60. Gründungsjubiläum Schützenverein Daßwang
29.	Freihausen	Kirchweih Freihausen und Waldkirchen
30.	Freihausen	Nachkirchweih

JUNI AUSGABE

Anzeigenschluss: **Dienstag, 27. Mai**
Erscheinungstermin: **Samstag, 07. Juni**

Treffpunkt Bücherei

Lesen - Reden - Leute treffen



Kath. Öffentliche Bücherei der Gemeinde Seubersdorf

Auf die neuen Bücher gespitzt...

Lind: Im Namen der Barmherzigkeit --Um jeden Preis - - Bilkau: Die Glücklichen -- Jacobs: Der Dorfladen (2 Bände) -- Arenz: Zwei Leben -- Meyerhoff: Man kann auch in die Höhe fallen -- Bronsky: Pi mal Daumen -- Decker: Zwei vernünftige Erwachsene... - Wir von der anderen Seite -- Lorentz: Die Wanderapothekerin (2 Bände) -- Raabe: Die Nacht -- Strobel: Mörderfinder (2 Bände) - Stalker -- Pflüger: Wie Sterben geht -- Peck: Minus 22° -- Craven: Der Zögling -- Motte: Stille Falle -- Kennedy: Übertretung -- Sten: Tief im Schatten -- O'Donnel: Nest --Kehlmann: Lichtspiel -- Storks: Die Frauen von Krakau -- Wahl: Windstärke 17 -- Brater: Für den Mist bin ich zu alt -- Dusse: Achtsam morden am Rande der Welt -- Schröder: Bei euch ist es immer so unheimlich still -- Ringlstetter: Ein Steinpilz für die Ewigkeit -- Peters: Ein anderes Leben.
Für Jugendliche - Broadbent: Crowns of Nyaxia (3 Bände) -- Reed: Whitestone Hospital (4 Bände) -- Mars: Asrai (3 Bände) **Für Kinder** - Dog Man (3 Bände) - Die Tierpolizei (4 Bände) -- Fußballstars (2 Bände) -- tiptoi (3 Bände + 1 Spiel) -- Pannen: Trautes Heim -- Paluten (2 Bände) -- Stewner: Alea Aquarius.

Öffnungszeiten

Montag, Mittwoch, Freitag 15-17 Uhr
Donnerstag 14-18 Uhr, wenn Wochenmarkt
Dienstag 10-12 Uhr -- Sonntag 10:45-11:45

An Gedenk- und Feiertagen geschlossen

Kontakte
Telefonnummer: 09497/94 98 782
e-Mail: kath-buecherei-seubersdorf@t-online.de
Bestand: www.biblino.de/seubersdorf
Onleihe: leo-nord.onleihe.de

leih' dir was
Katholische öffentliche Bücherei
Schulstraße 1 92358 Seubersdorf Mai 2025

IMPRESSUM:

Mitteilungsblatt der Gemeinde Seubersdorf

Herausgeber: Gemeinde Seubersdorf
vertreten durch den 1. Bürgermeister Andreas Steiner

Verantwortlich für den amtlichen Teil:
Gemeindeverwaltung Seubersdorf

Verantwortlich für Anzeigen-Annahme:
Semmler Druck OHG, Tel. 09497 / 94 97 76, sv@semmlerdruck.de

Auflage: 2.200 Exemplare

Druck: Semmler Druck OHG
Bergstraße 23a · 92358 Daßwang
Tel. 09497 / 90 21 22 · E-Mail: info@semmlerdruck.de

ÖFFNUNGSZEITEN DES RATHAUSES

Schulstraße 4 · 92358 Seubersdorf
E-Mail: info@seubersdorf.de Internet: www.seubersdorf.de

Mo., Di., Mi. u. Fr.	08.00 bis 12.00 Uhr
Donnerstag	08.00 bis 12.00 Uhr und 14.00 bis 18.30 Uhr

und täglich nach Vereinbarung

RUFNUMMERN DER GEMEINDE

Rathaus	Tel. 09497 / 94196-0
	Fax 09497 / 94196-20
Bauhof	Tel. 09497 / 6327
Kläranlage	Tel. 09497 / 1355
Schule Seubersd.	Tel. 09497 / 345
Kiga St. Georg	Tel. 09497 / 444
Kiga Haus Johannes Batzhausen	Tel. 09497 / 1490
Nachbarschaftshilfe	Tel. 0171 / 777 1800

WASSERWARTE:

Gemeinde Seubersdorf Klemens Mayer
Tel. 0160 / 96938102
Zweckverband Berching-Ittelhofener Gruppe
Tel. 0172 / 8169944
Eichlberger Gruppe Tel. 0160 / 3685148
Zweckverband der Wasserversorgungsgruppe Laber-Naab
Tel. 0170 / 4345505

KLÄRWÄRTER:

Thomas Lang

DEPONIEWÄRTER:

Georg Nutz	Tel. 0 94 97/8 73
Franz Spangler	Tel. 0 94 97/14 21

DEPONIE WALDHAUSEN:

13.00 - 17.00 Uhr, und nach telefonischer Vereinbarung

WERTSTOFFHOF SEUBERSDORF

01. April - 30. September
Mittwoch 18.00 – 20.00 Uhr
Samstag 09.00 – 12.00 Uhr

01. Oktober - 30. März
Mittwoch 15.00 – 17.00 Uhr

RUFBUS NUMMER 588: Tel. 0800 / 6065600

NÄCHSTE ABFUHR PAPIERTONNEN:

OT Seubersdorf, Batzhausen, Frischgrün, Klingelmühle, Krappenhofen (südl. der Bahnlinie), Waldhausen, Willmannsdorf **14.05.**

OT Daßwang, Eichenhofen, Freihausen, Gastelshof, Haag, Ittelhofen, Krappenhofen, (nördl. der Bahnlinie), Neuhausen, Riedhof, Schnufenhofen, Wachtlhof, Waldkirchen, Winn, Wissing **09.05. · 11.06.**

NÄCHSTE ABFUHR GELBER SACK:

Seubersdorf, Krappenhofen, Neuhausen, Batzhausen, Waldhausen, Frischgrün, Klingelmühle, Daßwang, Willmannsdorf, Eichenhofen, Gastelshof, Haag, Ittelhofen, Freihausen, Waldkirchen, Riedhof, Schnufenhofen **19.05. · 02.06. · 16.06.**

Wissing, Wachtlhof, Winn **12.05. · 26.05. · 10.06.**

TAG DER OFFENEN TÜR



ERLEBE DIE FASZINIERENDE WELT DER ELEKTRO-MOBILITÄT

- Entdeckungstour durch unsere Produktionshallen
- Robotik und Automatisierungs-technik live erleben
- Ausstellung Fahrzeug- und Maschinenpark
- Infostände zu Ausbildung und Dualem Studium



RUNDFLUG GEWINNEN

Vorab anmelden bis 12.05. und doppelte Gewinnchance sichern!

Infos unter **schabmueller.de**



SCHABMÜLLER

Schabmüller GmbH | Industriestraße 8 | 92334 Berching

Great things are coming