MITTEILUNGSBLATT

GEMEINDE SEUBERSDORF i.d.OPf.

SEITE 16-17
Advents- & Weihnachtsmarkt 2024

SEITE 18-19
19. Lange Nacht in Seubersdorf

SEITE 20
Feuerfüchse meistern die Kinderflamme



Bild: Jürgen Dittmann

Patenbitten der FF Batzhausen in Seubersdorf

NOVEMBER 2024

Ausgabe Nr. 238

20. Jahrgang

seubersdorf.de

Seubersdorf in der Oberpfalz

@gemeinde_seubersdorf_idopf

Heimat Info

Scan mich



Die Gemeinde Seubersdorf i.d.OPf., im Landkreis Neumarkt i.d.OPf., mit ca. 5.400 Einwohner, sucht zum nächstmöglichen Zeitpunkt in Vollzeit oder Teilzeit einen

MITARBEITER/IN FÜR DIE FINANZVERWALTUNG (m/w/d)

Ihre Aufgaben:

- Erhebung von Gebühren im Bereich Wasserabgabe, Entwässerung, Deponie
- Erhebung von Steuern (Gewerbesteuer, Grundsteuer, Hundesteuer)
- Zentrales vorbereitendes Anordnungswesen
- Zentrale Rechnungsstellung
- Nebenkostenabrechnung gemeindeeigener Liegenschaften
- Administrative Aufgaben für die Finanzverwaltung
- Vertretung der Kassenleitung
- Mitwirkung bei der Umsetzung §2b UStG

Sie bringen mit:

- Eine erfolgreich abgeschlossene Ausbildung zur/zum Verwaltungsfachangestellten oder gerne auch Quereinsteiger aus dem Finanzbereich mit entsprechender Qualifikation
- Bereitschaft sich in neue Rechtsgebiete und Verwaltungsrichtlinien einzulesen und Aufgeschlossenheit gegenüber den vielfältigen Aufgaben einer Kommunalverwaltung
- Sichere Kenntnisse der gängigen IT-Anwendungen (z.B. Microsoft Office, Excel)

Wir bieten Ihnen:

- Eine vielseitige, verantwortungsvolle und abwechslungsreiche Position in einer modernen Kommunalverwaltung
- Einen unbefristeten Arbeitsplatz in Vollzeit oder Teilzeit
- Leistungsgerechte Bezahlung nach dem Tarifvertrag für den öffentlichen Dienst (TVöD) mit den üblichen sozialen Leistungen des öffentlichen Dienstes
- Möglichkeit zur regelmäßigen Fort- und Weiterbildung

Sie haben Interesse?

Dann freuen wir uns über Ihre aussagekräftige Bewerbung mit den üblichen Unterlagen, welche Sie bitte schriftlich oder per E-Mail bis zum 3. Dezember 2024 an die Gemeinde Seubersdorf i.d.OPf. Schulstraße 4, 92358 Seubersdorf i.d.OPf., info@seubersdorf.de, einreichen.
Für Auskünfte steht Ihnen der Geschäftsleiter Herr Fuchsgruber, Tel. 09497/94196-15, gerne zur Verfügung.

VORWORT DES BÜRGERMEISTERS

LIEBE MITBÜRGERINNEN UND MITBÜRGER,

der Oktober wurde von unseren Jubelwehren genutzt, um sich für die zwei bevorstehenden Feuerwehrfeste im Jahr 2025 noch zwei Paten zu erbitten. Mit der erfolgreichen Absolvierung von unterhaltsamen Aufgaben in den unterschiedlichen Löschdisziplinen, konnte Batzhausen sich mit Seubersdorf und Krappenhofen sich mit Eichenhofen jeweils starke Partner an die Seite holen. Danke an allen Organisatoren für die gelungenen Veranstaltungen!

In Daßwang wurde die Auftaktveranstaltung zur Dorferneuerung vom Amt für ländliche Entwicklung abgehalten. Diese wurde sehr gut besucht und der nächste Schritt ist nun ein zweitägiges Seminar an der Schule für Dorf- und Landentwicklung in Plankstetten, welches im Frühjahr stattfinden wird. Genauere Informationen dazu, werden noch bekannt gegeben.

Das neue Baugebiet in Seubersdorf wurde pünktlich zur kalten Jahreszeit fertiggestellt und es konnten sich schon rund 17 Paare einen Bauplatz aussuchen. Ebenfalls weit fortgeschritten sind die nötigen Erweiterungsarbeiten auf der Deponie in Eichenhofen. Hier wurde dem Gemeinderat der aktuelle Stand durch das zuständige Büro vorgestellt. Abgesehen von den Einschränkungen durch das Wetter, konnte die Deponie trotz der großen Baumaßnahmen fast den kompletten Sommer über offenbleiben. Das war ein großer Vorteil für alle Bauherren unserer Gemeinde.

Im Bereich der Jugendarbeit hat sich der Gemeinderat einstimmig dafür entschieden, dass wir künftig durch die Fach- und Servicestelle für Kinder- und Jugendbeteiligung des bayerischen Jugendrings (BJR) professionell begleitet werden. Dazu hat bereits ein Treffen für alle Vereine mit Jugendarbeit stattgefunden, in welchen wir sehr gute Ideen erarbeiten konnten – vielen Dank für eure Zeit! Die erste Jugendbürgerversammlung findet nun am 22. November ab 17 Uhr für alle Jugendlichen zwischen 11 und 17 Jahren im Bürgersaal der Gemeinde Seubersdorf statt. Jeder Jugendliche bekommt dafür noch eine persönliche Einladung!

Ich wünsche allen Bürgern und Bürgerinnen einen guten Einstieg in die kalte Jahreszeit und freue mich auf gute Gespräche auf unseren Adventsmärkten in der Gemeinde.

Ich bin sehr gerne Ihr Bürgermeister!



Herzlichst Ihr

A. Steiner

Andreas Steiner
Erster Bürgermeister

Krippenvielfalt 2024



Auch Ihre Krippe ist interessant, stellen Sie sie doch mit aus:

Adventsmarkt Seubersdorf
Sonntag, 1.12.2024
im Untergeschoß
Bürgersaal Seubersdorf

Kontakt:
KAB-Batzhausen, Forster Josef, 09497 241
KAB-Wissing, Gruber Karl, 09497 388
KAB-Seubersdorf, Solfrank Karl, 09497 1632

ÖFFENTLICHE GEMEINDERATSSITZUNG

GEMEINDE SEUBERSDORF I.D.OPF. VOM 17. OKT. 2024
- BESCHLUSSPROTOKOLL -

Siehe auch
-> Beschlussprotokoll im Internet unter www.seubersdorf.de dort unter „Ratsinformationssystem“
sowie die
-> Berichtserstattungen in den Tageszeitungen „MZ“, „NZ“ und „NN“

1. ANERKENNUNG DER NIEDERSCHRIFT zur 49. Sitzung des Gemeinderates vom 19.09.2024, Bekanntgabe der Beschlüsse aus nichtöffentlicher Sitzung (Art. 52 Abs. 3 GO)

Sachverhalt
Aus der nichtöffentlichen Gemeinderatssitzung vom 19.09.2024 gab es folgende Bekanntgaben:
- Der Gemeinderat beschloss die Vergabe der Planungsleistung, Ersatzneubau Brücke in Batzhausen und Sanierung der Brücke in Krappenhofen, an den wirtschaftlichsten Bieter EBB Ingenieurgesellschaft mbH, Am Sandacker 2, 93197 Zeitlarn.
- Der Gemeinderat beschloss die Vergabe von 22 Bauplätzen im Baugebiet „Seubersdorf Süd 5. Erweiterung“ in der ersten Vergaberunde an Privatpersonen zur Eigennutzung.

Beschluss
Der Gemeinderat erhebt gegen die Niederschrift der 49. Gemeinderatssitzung vom 19.09.2024 keine Einwendungen und erkennt diese in der vorliegenden Fassung an.

Abstimmungsergebnis: 15 : 0

2. VORHABENBEZOGENER BEBAUUNGSPLAN mit integriertem Grünordnungsplan Allgemeines Wohngebiet „Seubersdorf Nord-West 1“; Aufstellungsbeschluss

Beschluss
Der Gemeinderat beschließt die Aufstellung des vorhabenbezogenen Bebauungsplanes mit integriertem Grünordnungsplan Allgemeines Wohngebiet „Seubersdorf Nord-West 1“ und beauftragt die Verwaltung, den Aufstellungsbeschluss gem. § 2 Abs. 1 S. 2 BauGB bekanntzumachen.
Weiterhin billigt der Gemeinderat den frühzeitigen Entwurf für den vorhabenbezogenen Bebauungsplan mit integriertem Grünordnungsplan Allgemeines Wohngebiet „Seubersdorf Nord-West 1“ vom Planungsbüro Bernhard Bartsch und beauftragt die Verwaltung, die frühzeitige Öffentlichkeitsbeteiligung nach § 3 Abs. 1 und § 4 Abs. 1 BauGB einzuleiten.

Abstimmungsergebnis: 17 : 0

Abstimmungsbemerkung: GR Diepold war wegen persönlicher Beteiligung nach Art. 49 Abs. 1 Satz 1 GO von der Beratung und Beschlussfassung ausgeschlossen und befand sich zu diesem Tagesordnungspunkt im Zuhörerbereich.

3. ERD- UND STEINDEPONIE BEI EICHENHOFEN; Information zum derzeitigen Sachstand durch das Büro TAUW GmbH

Sachverhalt
Herr Matthias Schwalb vom Büro TAUW GmbH stellte dem Gemeinderat den derzeitigen Sachstand zur Erd- und Steindeponie bei Eichenhofen anhand einer digitalen Präsentation vor.

4. KINDER- UND JUGENDARBEIT IN DER GEMEINDE SEUBERSDORF I.D.OPF.; Begleitung und Vorstellung durch den Bayerischen Jugendring (BJR)

Beschluss
Der Gemeinderat beschließt, die fachliche und unentgeltliche Betreuung der Fach- und Servicestelle für Kinder- und Jugendbeteiligung des Bayerischen Jugendringes (BJR) bei zukünftigen Beteiligungsprozessen zu nutzen und beauftragt die Verwaltung die Zusammenarbeit mit der Fachstelle aufzunehmen und ein Konzept für die Beteiligung von Kindern und Jugendlichen zu erarbeiten.

Abstimmungsergebnis: 18 : 0

5. BAUANTRÄGE

5.1. BAUVORHABEN: Tekturplan: Erweiterung des Vordachs auf 6,00 m Bauort: FlNr. 126, Gem. Batzhausen, Schrannengasse, Batzhausen, 92358 Seubersdorf i.d.OPf.

Beschluss
Der Gemeinderat stimmt dem Antrag auf Baugenehmigung mit der beantragten Abweichung (Überschreitung der Baugrenze) zu und erteilt das gemeindliche Einvernehmen nach § 36 BauGB.

Abstimmungsergebnis: 17 : 0

Abstimmungsbemerkung: GR Eichenseer war wegen persönlicher Beteiligung nach Art. 49 Abs. 1 Satz 1 GO von der Beratung und Beschlussfassung ausgeschlossen und befand sich zu diesem Tagesordnungspunkt im Zuhörerbereich.

5.2. BAUVORHABEN: Errichtung eines Zweifamilienhauses mit Einliegerwohnung und Doppelgarage Bauort: FlNr. 15/4, Gem. Schnufenhofen, Schnufenhofen, 92358 Seubersdorf i.d.OPf.

Beschluss
Der Gemeinderat stimmt dem Antrag auf Baugenehmigung zu und erteilt das gemeindliche Einvernehmen nach § 36 BauGB.

Abstimmungsergebnis: 18 : 0

6. ANTRAG DES SV EINTRACHT SEUBERSDORF E.V. auf Zuschuss zur Errichtung einer Photovoltaikanlage auf dem Dach des Sportheims

Beschluss
Der Gemeinderat beschließt zum Antrag des SV Eintracht Seubersdorf e.V. vom 07.10.2024 einen Zuschuss für die Errichtung einer Photovoltaikanlage in Höhe von 13 % (vorläufig ca. 5.265,00 €) der tatsächlichen Kosten, nach Vorlage der Originalrechnungen bei der Verwaltung.
Die Kosten für die Maßnahme belaufen sich auf ca. 40.500,00 €.

Abstimmungsergebnis: 18 : 0

AWENERGIE

Ihr lokaler Partner für Solarstrom & Photovoltaikanlagen!

Unsere Leistungen

- **Beratung und optimierte Planung:** wir erstellen individuelle Wirtschaftlichkeitsrechnungen und Ertragsoptimierungen
- **Verkauf und Installation:** Ob Anlage fürs Eigenheim oder Großanlage für Unternehmen oder Landwirtschaft – wir liefern und installieren ihre Anlage nach Norm
- **Rundum Service:** Von der Anmeldung bis zur Genehmigung – wir übernehmen alle Formalitäten
- **Erweiterte Lösungen:** Installation von Wallboxen, Speichersystemen, Notstromanlagen für unabhängige Versorgung

800W Balkonkraftwerk für 549€

- Enthält 2 x 410W PV-Module, 800W Wechselrichter und Anschlusskabel
- Bis zu 320€ Förderung der Gemeinde – nur bei uns in Seubersdorf!
- Kostenlose Lieferung innerhalb des Gemeindebereichs!

Warum awenergie?

- Lokale Nähe: als ortsansässiges Unternehmen aus Batzhausen sind wir immer in der Nähe
- Top Preis-Leistung und Geschwindigkeit,
- Kontakt vor Ort:
  - Dominik Wölfl, Elektrotechniker
  - Philipp Aurbach, Elektroingenieur (M.Eng.)

Jetzt anrufen! 0160 96738366 info@awenergie.de www.awenergie.de



Planungsbüro
Günter Aurbach

Planung von Massiv- und Holzbauwerke - Brandschutznachweise Gewerbebauten - Energieberatung - Umbauten - Baubetreuung

92358 Batzhausen - Mobil: 01 70 - 35 65 248
e-Mail: guenter.aurbach@t-online.de



Ingenieurbüro
Lukas Aurbach

Tragwerksplanung - statische Bewertungen - Gewerbebauten Brandschutznachweise - Holzbauwerke - Umbaumaßnahmen

92358 Batzhausen - 0 94 97 - 94 96 64
e-Mail: lukas.aurbach97@gmx.de





WEIHNACHTS-AUSTELLUNG

bei Nadjas Floristik

Daßwang, vom 16. November - 1. Dezember

Vorbestellungen für Weihnachtssträuße ab sofort möglich.

Parsberger Weg 15, 92358 Daßwang
09497-94 10 307 oder 0151 - 42 24 73 10

Nadja's FLORISTIK

7. SATZUNG ZUR ÄNDERUNG DER SATZUNG über Aufwendungs- und Kostenersatz für Einsätze und andere Leistungen der Freiwilligen Feuerwehren der Gemeinde Seubersdorf i.d.OPf.; Anpassung der Anlage zu § 1 Abs. 3 - Verzeichnis der Pauschalsätze

Beschluss

Die Gemeinde Seubersdorf i.d.OPf. erlässt aufgrund des Art. 28 Abs. 4 Bayerisches Feuerwehrgesetz (BayFwG) folgende

S A T Z U N G zur Änderung der
Satzung über Aufwendungs- und Kostenersatz für Einsätze und andere Leistungen der Freiwilligen Feuerwehren der Gemeinde Seubersdorf i.d.OPf.

§ 1

Die Anlage zu § 1 Abs. 3 erhält folgende Fassung:

Anlage
zur Satzung über Aufwendungs- und Kostenersatz für Einsätze und andere Leistungen der Freiwilligen Feuerwehren der Gemeinde Seubersdorf i.d.OPf.

Verzeichnis der Pauschalsätze

Aufwendungsersatz und Kostenersatz setzen sich aus den jeweiligen Sachkosten (Nummern 1, 2 und 3) und den Personalkosten (Nummer 4) zusammen.

1. Streckenkosten

Die Streckenkosten betragen für jeden angefangenen Kilometer Wegstrecke vom Feuerwehrgerätehaus und zurück für:

a) Mehrzweckfahrzeug MZF Feuerwehr Seubersdorf 0,71 €
b) Mannschaftstransportwagen MTW Feuerwehr Seubersdorf 1,65 €
c) Tragkraftspritzenfahrzeug TSF Feuerwehr Daßwang 2,72 €
d) Tragkraftspritzenfahrzeug TSF Feuerwehr Eichenhofen 2,50 €
e) Tragkraftspritzenfahrzeug TSF Feuerwehr Wissing 2,72 €
f) Tragkraftspritzenfahrzeug TSF Feuerwehr Schnufenhofen 2,72 €
g) Tragkraftspritzenfahrzeug TSF Feuerwehr Freihausen 2,06 €
h) Tragkraftspritzenfahrzeug TSF Feuerwehr Ittelhofen 2,72 €
i) Tragkraftspritzenfahrzeug TSF-W Feuerwehr Batzhausen 4,14 €
j) Löschgruppenfahrzeug LF 8 Feuerwehr Seubersdorf 4,09 €
k) Löschgruppenfahrzeug LF20 Feuerwehr Seubersdorf 7,36 €
l) Hilfeleistungslöschfahrzeug HLF 20 Feuerwehr Seubersdorf 7,91 €
m) Versorgungs-LKW GW-L1 Feuerwehr Batzhausen 2,28 €
n) Versorgungs-LKW GW-L2 Feuerwehr Seubersdorf 1,82 €

2. Ausrückestundenkosten

Mit den Ausrückestundenkosten ist der Einsatz von Geräten und Ausrüstung abzugelten, die zwar zu Fahrzeugen gehören, deren Kosten aber nicht durch die zurückgelegte Wegstrecke beeinflusst werden.

Für angefangene Stunden werden bis zu 30 Minuten die halben, im Übrigen die ganzen Ausrückestundenkosten erhoben.

Die Ausrückestundenkosten betragen - berechnet vom Zeitpunkt des Ausrückens aus dem Feuerwehrgerätehaus bis zum Zeitpunkt des Wiedereinrückens - je eine Stunde für:

a) Mehrzweckfahrzeug MZF Feuerwehr Seubersdorf 49,01 €
b) Mannschaftstransportwagen MTW Feuerwehr Seubersdorf 40,82 €
c) Tragkraftspritzenfahrzeug TSF Feuerwehr Daßwang 69,01 €
d) Tragkraftspritzenfahrzeug TSF Feuerwehr Eichenhofen 69,01 €
e) Tragkraftspritzenfahrzeug TSF Feuerwehr Wissing 69,01 €
f) Tragkraftspritzenfahrzeug TSF Feuerwehr Schnufenhofen 69,01 €
g) Tragkraftspritzenfahrzeug TSF Feuerwehr Freihausen 69,01 €
h) Tragkraftspritzenfahrzeug TSF Feuerwehr Ittelhofen 69,01 €
i) Tragkraftspritzenfahrzeug TSF-W Feuerwehr Batzhausen 84,45 €
j) Löschgruppenfahrzeug LF 20 Feuerwehr Seubersdorf 146,36 €
k) Löschgruppenfahrzeug LF 8 Feuerwehr Seubersdorf 139,36 €
l) Hilfeleistungslöschfahrzeug HLF 20 Feuerwehr Seubersdorf 184,02 €
m) Versorgungs-LKW GW-L1 Feuerwehr Batzhausen 48,29 €
n) Versorgungs-LKW GW-L2 Feuerwehr Seubersdorf 102,57 €

3. Arbeitsstundensätze

Wird ein Gerät eingesetzt, das nicht zur feuerwehrtechnischen Beladung des eingesetzten Fahrzeugs gehört (und können demnach dafür keine Ausrückestundenkosten geltend gemacht werden), werden Arbeitsstunden berechnet.

In die Arbeitsstunden nicht eingerechnet wird der Zeitraum, währenddessen ein Gerät am Einsatzort vorübergehend nicht in Betrieb ist.

Für angefangene Stunden werden bis zu 30 Minuten die halben, im Übrigen die ganzen Stundenkosten erhoben.

a) Tauchpumpe MAST TP 4-1 - Feuerwehr Seubersdorf 9,60 €
b) Tauchpumpe MAST TP 4-1 - Feuerwehr Ittelhofen 14,02 €
c) Pumpsauger HERO FPS - Feuerwehr Freihausen 52,29 €
d) Trennschleifer STIHL TS 420 - Feuerwehr Seubersdorf 16,10 €
e) Hebekissen VETTER S.TEC Typ V10 - Feuerwehr Seubersdorf 21,78 €
f) Hebekissen VETTER S.TEC Typ V12 - Feuerwehr Seubersdorf 22,13 €
g) Hebekissen VETTER S.TEC Typ V20 - Feuerwehr Seubersdorf 23,92 €
h) Einsatzstellenbeleuchtung Aldebaran XLD-2/580W mit Dönges Teleskop Dreibeinstativ - Feuerwehr Seubersdorf 7,31 €
i) Tragkraftspritze FOX S mit Bedienpanel LCS 2.0 Feuerwehr Krappenhofen 48,00 €
j) Tragkraftspritze FOX S mit Bedienpanel LCS 2.0 Feuerwehr Daßwang 48,00 €
k) Flaschenzug Rollgliss 3:1 DIN 14800-16 - Feuerwehr Seubersdorf 20,64 €

4. Personalkosten

Personalkosten werden nach Ausrückestunden berechnet. Dabei ist der Zeitraum vom Ausrücken aus dem Feuerwehrgerätehaus bis zum Wiedereinrücken anzusetzen.

Für angefangene Stunden werden bis zu 30 Minuten die halben, im Übrigen die ganzen Stundenkosten erhoben.

4.1 Ehrenamtliche Feuerwehrdienstleistende

Für den Einsatz ehrenamtlicher Feuerwehrdienstleistender wird folgender Stundensatz berechnet: 28,00 €

(Aufwendungsersatz für den Einsatz ehrenamtlicher Feuerwehrdienstleistender wird verlangt, weil der Gemeinde Kosten auch für diesen Personenkreis entstehen, beispielsweise durch Erstattung des Verdienstausfalls (Art. 9 Abs. 3 BayFwG), des fortgezahlten Arbeitsentgelts (Art. 10 BayFwG) oder durch Entschädigungen nach Art. 11 BayFwG. Wegen Art. 28 Abs. 4 Satz 2 BayFwG kann bei der Berechnung des Aufwendungsersatzes für Pflichtaufgaben nicht der gesamte Personalaufwand angesetzt werden.)

Ist für einen ehrenamtlichen Feuerwehrdienstleistenden Verdienstausfall an den Arbeitgeber zu leisten, so wird dieser anstelle des Pauschalsatzes angesetzt.

Null Ahnung von Finanzen, dafür aber vom Bau?
Dann bewirb dich bei uns als

Elektriker/ Elektroniker (m/w/d)



Bei uns gibt's:

- 32 Tage Urlaub
- attraktive Bezahlung
- Weihnachtsgeld
- abwechslungsreiche Aufgaben
- Betriebsrente

www.sparkasse-neumarkt.de/karriere

Sparkasse Neumarkt-Parsberg

Sie suchen einen **zuverlässigen** Partner, der **fachkompetent & sauber** arbeitet?

Wir bieten Ihnen - mit 40-jähriger Erfahrung:

- Stuckateurarbeiten
- Innen- und Außenputze
- Pflaster und Zäune
- Vollwärmeschutz

Rufen Sie uns jetzt an:
Tel. 09497 - 10 14
Batzhausen
www.scherer-bau.de

HS SCHERER BAU GMBH
PUTZ · FASSADE · PFLASTER

FRANK Parkett | Fachbetrieb für Bodenbeläge

- Parkettböden
- Linoleum
- Vinyl-Designbeläge
- PVC-Bodenbeläge
- Teppichböden
- Trockenestrich
- Treppenrenovierung
- Verlegeservice
- Beschattungen



E-Mail: frank-parkett@t-online.de
Telefon: 09497 854
Adresse: Regensburger Str. 58, 92358 Seubersdorf
www.frankparkett.de

Da Lina PIZZERIA RISTORANTE

Nürnberger Straße 4
92358 Seubersdorf
Tel. 09497/1333
od. 902850

Öffnungszeiten:
Montag und Dienstag geschlossen!
Mittwoch bis Samstag 16.00 - 22.30 Uhr
Warme Küche bis 21.30 Uhr
Sonn- u. Feiertag durchgehend 11.00- 21.30 Uhr
Warme Küche bis 21.00 Uhr
An Feiertagen (auch Montag und Dienstag) immer von 11.00 - 21.30 Uhr geöffnet!

Suchen Aushilfe für Küche (m/w/d)
an jedem Samstag für 4-5 Stunden · 15,- Stundenlohn
Aufgaben: Abwasch & Salate

Suchen Aushilfe für Pizzaküche (m/w/d)
Fr-So, täglich ca. 4 Stunden · 15,- Stundenlohn

4.2 Sicherheitswachen
Für die Abstellung zum Sicherheitswachdienst gemäß Art. 4 Abs. 2 Satz 1 BayFwG werden erhoben je Stunde Wachdienst für ehrenamtliche Feuerwehrdienstleistende (siehe § 11 Abs. 5 AVBayFwG): 16,90 €

Abweichend von Nummer 4 Satz 2 wird für die Anfahrt und die Rückfahrt insgesamt eine weitere Stunde berechnet.

§ 2

Diese Änderungssatzung tritt am Tag nach ihrer Bekanntmachung in Kraft. Gleichzeitig tritt die Anlage zu § 1 Abs. 3 vom 20.03.2023 außer Kraft.

Gemeinde Seubersdorf i.d.OPf.
Andreas Steiner
Erster Bürgermeister

Abstimmungsergebnis: 18 : 0

8. BERICHT DES BÜRGERMEISTERS UND ANFRAGEN

Sachverhalt

Die nächste Gemeinderatssitzung findet am Donnerstag, den 21.11.2024, um 19:00 Uhr, im Bürgersaal des Rathausvorplatzes statt.

Ortsumfahrung Seubersdorf i.d.OPf. Sachstandsmitteilung Planfeststellungsverfahren:
Mit Schreiben (E-Mail) vom 09.10.2024 teilte die Regierung der Oberpfalz Folgendes in Auszügen mit:
„Sehr geehrter Herr Bürgermeister,
gerne möchte ich Ihnen heute eine kurze Sachstandsmitteilung zum Planfeststellungsverfahren betreffend die geplante Ortsumgehung Seubersdorf geben:
Aktuell warten wir noch auf den Eingang ergänzender Unterlagen seitens des Vorhabenträgers. Nach Eingang der geänderten Planunterlagen müssen grds. die hierdurch in Ihren Aufgabenbereichen bzw. Belangen betroffenen Stellen Gelegenheit zur Stellungnahme binnen zwei Wochen erhalten (Art. 73 Abs. 8 S. 1 BayVwVfG).
Im Anschluss hieran wird dann vss. der Erörterungstermin anberaumt werden. Da uns die noch fehlenden bzw. abzuändernden Planunterlagen derzeit nicht vorliegen, können wir leider gegenwärtig keine näheren Angaben zum zeitlichen Horizont machen. Hierfür bitte ich um Verständnis."

Einfache Dorferneuerung Daßwang:
Am 07.10.2024 fand im Schützenhaus Daßwang die Auftaktveranstaltung durch das Amt für Ländliche Entwicklung Oberpfalz mit Herrn Steffen Schneider statt.
Die Umsetzung soll hierbei 2026/2027 erfolgen.

Vereinsseminar:
Am 08.10.2024 fand im Bürgersaal Seubersdorf i.d.OPf. ein Vereinsseminar mit dem Thema „Vereinsrecht mit dem Schwerpunkt Haftung" sowie die „Erstellung eines Jahreskalender 2025 mit Veranstaltungshinweisen der einzelnen Vereine" statt.

Öli-Sammelsystem:
Ab November 2024 steht am Wertstoffhof Seubersdorf i.d.OPf. ein Öli-Sammelsystem zur kostenlosen Entsorgung von Altspeiseöl und Speisefette zur Verfügung.
Näheres hierzu im Mitteilungsblatt der Gemeinde Seubersdorf i.d.OPf., Ausgabe Oktober 2024.

Bürgerversammlungen 2024 Termine:

- Ittelhofen
  Montag, 04.11. 19.00 Uhr Gasthaus Thumann
- Freihausen
  Dienstag, 05.11. 19.00 Uhr Gasthaus Mödl
- Daßwang
  Mittwoch, 06.11. 19.00 Uhr Schützenhaus
- Batzhausen
  Donnerstag, 07.11. 19.00 Uhr Gasthaus Diepold-Schwarz
- Wissing
  Montag, 11.11. 19.00 Uhr Alte Schule
- Eichenhofen
  Dienstag, 12.11. 19.00 Uhr Dorfhaus
- Schnufenhofen
  Mittwoch, 13.11. 19.00 Uhr Dorfhaus
- Krappenhofen
  Donnerstag, 14.11. 19.00 Uhr Gasthaus Riel
- Seubersdorf
  Dienstag, 19.11. 19.00 Uhr Bürgersaal

GR Götz G. fragte nach dem Sachstand zur Grundsteuerreform.
-> Erster Bürgermeister Andreas Steiner teilte hierzu mit, dass dieses Thema in der Klausurtagung des Gemeinderates behandelt wird.

GR Tannenberger erkundigte sich zu den Ausfällen von Straßenlaternen im Gemeindeteil Batzhausen.
-> Erster Bürgermeister Andreas Steiner teilte hierzu mit, dass die defekten Straßenlaternen bereits dem Bayernwerk zur Behebung weitergeleitet wurden.

GR Diepold erkundigte sich zur Baumaßnahme an der gemeindeeigenen Wasserversorgung bezüglich der Verbundleitung.
-> Erster Bürgermeister Andreas Steiner teilte hierzu mit, dass die Erd-Baumaßnahme grundsätzlich abgeschlossen ist. Der nächste Schritt wird die Ausschreibung der Elektroarbeiten sein.



VON DER GEMEINDE

DIE GEMEINDE GRATULIERTE IM SEPTEMBER 2024

85. GEBURTSTAG

Mirwald Ludwig, Waldkirchen, Ittelhofen

MITTEILUNG VOM STANDESAMT SEUBERSDORF I.D.OPF.

OKTOBER 2024

GEBOREN WURDEN:

Den Eltern **Bastian Heislbetz und Lisa Gottschalk**, Batzhausen, Mantlacher Weg, ein Sohn **Hannes**

Den Eltern **Julian und Sabrina Meier** geb. Wölfl, Batzhausen, Krokusweg, eine Tochter **Fiona**

Den Eltern **Michael und Tamara Weigl** geb. Waffler, Schnufenhofen, Wissinger Straße, ein Sohn **Max**

GEHEIRATET HABEN:

Herr **Josef Erhard**, Seubersdorf i.d.OPf., Hochweg, und
Frau **Kathrin Maria Eglmeier**, Seubersdorf i.d.OPf., Hochweg



Maria & Jürgen

VERSTORBEN SIND:

Frau **Maria Forster**, Batzhausen, Hauptstraße, mit 92 Jahren

Frau **Julianne Rupp**, Seubersdorf i.d.OPf., Eichenhofener Straße, mit 76 Jahren

Frau **Inge Hergesell**, Seubersdorf i.d.OPf., Bahnhofstraße, mit 91 Jahren

Herr **Manfred Walther**, Batzhausen, Engelloh, mit 76 Jahren

PKW-Anhänger
Stefan Freihart
Buch 39 · 92363 Breitenbrunn
Mobil: 0171-6825893 · Tel. 09495-9030108

NACHBARSCHAFTSTAG DES BETRIEBSPERSONALS DER KLÄRANLAGEN NEUMARKT IN SEUBERSDORF

Kläranlagen und Kanalisation sind teuer im Bau und im Betrieb. Die Einrichtungen können nur dann gut funktionieren, wenn qualifiziertes Personal eingesetzt wird, das für einen optimalen Betrieb sorgt. Deshalb ist eine ständige Weiterbildung des Betriebspersonals wichtig.
Dazu hat der DWA (Deutsche Vereinigung für Wasserwirtschaft, Abwasser und Abfall e.V.), Landesverband Bayern im Jahre 1973 Nachbarschaften eingerichtet, 98 solcher Nachbarschaften bestehen in Bayern. Hier trifft sich das Betriebspersonal etwa dreimal jährlich und diskutiert über praxisnahe Probleme. Als Lehrer sind betriebserfahrene Abwasserfachleute tätig. Für die Nachbarschaft Neumarkt ist dieses Dr. Dominik Gigl, hautamtlich beschäftigt als Laborleiter im Zentralklärwerk der Stadt Regensburg. Das Betriebspersonal trifft sich dazu zu einem „Nachbarschaftstag" jeweils auf einer anderen Anlage im Nachbarschaftsbezirk und wird durch den Nachbarschaftslehrer beim Erfahrungsaustausch betreut und geschult.
Dieses Treffen fand am 24.10.2024 in der Gemeinde Seubersdorf i.d.OPf. statt. Nach einer Besichtigung der Kläranlage in Eichenhofen, wurde der theoretische Teil im Bürgersaal abgehalten.
Unterstützt wird dabei der Lehrer bei der Durchführung der Nachbarschaftstage durch einen Obmann, der aus dem Teilnehmerkreis stammt. Für die Nachbarschaft Neumarkt ist dieses Simon Fromm, Abwassermeister der Kläranlage Lauterhofen und Traunfeld. Lehrbücher und Unterrichtsmaterial werden gestellt.

Folgende Ziele werden angestrebt:

- Auf konkrete Fragen erhält das Personal vor Ort praktische Antworten.
- Der Wissenstand wird erweitert und die neuesten Informationen vermittelt.
- Das Betriebspersonal zieht aus den Erfahrungen der Berufskollegen Nutzen und wird durch den Besuch anderer Abwasseranlagen zur kritischen Beurteilung der eigenen Arbeit befähigt.
- Die bestmögliche Wirkung der Kläranlagen wird angestrebt.
- Das Betriebspersonal lernt die Abwasseranlage wirtschaftlich zu betreiben.
- Es wird befähigt, die vorgeschriebene Eigenüberwachung selbstständig durchzuführen.
- Im Hinblick auf das Abwasserabgabengesetz wird der Gemeinde zu einer niedrigen Abwasserabgabe verholfen.

In der Nachbarschaft Neumarkt sind 18 Unternehmensträger/ Gemeinden mit insgesamt 31 Kläranlagen organisiert.



IHR GUTES RECHT! AKUTE BEDROHUNG

Wege aus Häuslicher Gewalt

Sie wurden in der Partnerschaft oder von Familienangehörigen

- geschlagen?
- bedroht?
- gestalkt?
- gedemütigt?
- bevormundet?
- eingeschränkt?
- kontrolliert?

Sie sind nicht allein!
Häusliche Gewalt hat viele Gesichter und kommt in allen Schichten, Kulturen und Altersgruppen vor. Nicht nur körperliche Übergriffe zählen dazu, sondern z. B. auch Demütigungen, Isolation, Kontrolle etc.

Häusliche Gewalt ist strafbar!
Niemand hat das Recht dazu!
Opfer von Gewalt – seien es Frauen, Männer oder Kinder – brauchen besonderen Schutz! Denn gerade im privaten Bereich muss man sich angstfrei und zwanglos bewegen können.

Nutzen Sie unsere Beratungsangebote!

Wenn Sie nicht in ihrer Wohnung bleiben können oder wollen, gibt es Schutzräume.

Wagen Sie den ersten Schritt, damit ein Leben ohne Angst und Gewalt wieder möglich ist.

Opfer in akuter Gefahr können sich jederzeit unter der Notrufnummer 110 an die Polizei wenden.

Bei jeder Polizeiinspektion gibt es **Schwerpunktsachbearbeitende**, die Opfern Häuslicher Gewalt beim Erstatten einer Anzeige als Ansprechpersonen zur Verfügung stehen.

Sie können sich auch durch die **Beauftragten der Polizei für Kriminalitätsopfer** (BPfK) beraten lassen, z. B. zum Ablauf eines Ermittlungsverfahrens oder zu Ihren Rechten im Strafverfahren. Dort können Ihnen auch Tipps zur Vorbeugung gegeben werden. Bitte beachten Sie, dass die Polizei verpflichtet ist, Straftaten, die bekannt werden, zu verfolgen.

Gewaltschutzgesetz
Je nach Sachlage kann die Polizei der Tatperson für eine bestimmte Zeit verbieten, Ihre Wohnung zu betreten (Platzverweis) oder weitere Maßnahmen zu Ihrem Schutz ergreifen (z. B. Kontaktverbot oder Gewahrsamnahme der Tatperson).
In dieser Zeit haben Sie die Möglichkeit, weitere Schritte für Ihren Schutz, z.B. beim Amtsgericht, zu veranlassen.

Stand: September 2024

Herausgeber: Landkreis Neumarkt i.d.OPf.
Gleichstellungsstelle
Nürnberger Str. 1,
92318 Neumarkt i.d.OPf.
Tel. 09181 470-0



GLEICHSTELLUNG LANDKREIS NEUMARKT

ADRESSEN

HIER WIRD IHNEN GEHOLFEN!

Hilfetelefon Gewalt gegen Frauen
Beratung in 17 Sprachen
Tel.: 08000 116 016

Autonomes Frauenhaus und Beratungsstelle für Frauen
Ort: 93015 Regensburg
Tel.: 0941 24 00 0
Mail: info@frauenhaus-regensburg.de

Frauen- und Kinderschutzhaus
Ort: 93015 Regensburg
Tel.: 0941 56 24 00
Mail: frauen-kinderschutzhaus-regensburg@gmx.de

Verein Hilfe für Frauen in Not e.V.
Frauenhaus Nürnberg
Ort: 90260 Nürnberg
Tel.: 0911 33 39 15
Mail: info@frauenhaus-nbg.de
Beratungsstelle
Ort: Frauenholzstr. 1, 90419 Nürnberg
Tel.: 0911 378 88 78
Mail: beratungsstelle@frauenhaus-nbg.de

frauenBeratung nürnberg
Ort: 90429 Nürnberg
Tel.: 0911 – 284400
Mail: kontakt@frauenberatung-nuernberg.de

WEISSER RING e. V.
Tel.: 0151 55 16 47 70
Mail: WR-Neumarkt@t-online.de

HIER WIRD IHNEN GEHOLFEN!

Psychologische Beratungsstelle für Ehe-, Familien- und Lebensberatung
Ort: 92318 Neumarkt
Tel.: 09181 61 17
Mail: efl.neumarkt@bistum-eichstaett.de

Beratungsstelle für psychische Gesundheit
Ort: 92318 Neumarkt
Tel.: 09181 46 40 0
Mail: spdi@diakonie-nah.de

Benachbarter Landkreis
Hilfe für Frauen und Kinder in Not Nürnberger Land e.V.
Ort: Wiesenstr. 6, 91217 Hersbruck
Tel.: 09151-5501
Mail: info@frauenhilfe.org

Wenn in Ihrer Familie **Kinder** leben, können Sie sich auch an folgende Beratungsstellen wenden:
Kreisjugendamt Neumarkt i.d.OPf.
Allgemeiner Sozialdienst
Tel.: 09181 470 1162
KoKi – Netzwerk frühe Kindheit
Tel.: 09181 470 1111
Mail: koki@landkreis-neumarkt.de

Jede dieser Beratungen ist kostenlos! Für die Mitarbeitenden gilt die Schweigepflicht!

HIER WIRD IHNEN GEHOLFEN!

Polizei - Notrufnummer 110

Polizeiinspektionen
Schwerpunktsachbearbeitung Häusliche Gewalt
Tel.: 09181 48 85 0 (Neumarkt)
Tel.: 09492 94 11 0 (Parsberg)

Polizeipräsidium Oberpfalz
Beauftragte der Polizei für Kriminalitätsopfer (BPfK)
Ort: 93053 Regensburg
Tel.: 0941 50 61 33 3
Mail: pp-opf.opferschutz@polizei.bayern.de

Amtsgericht Neumarkt i.d.OPf.
Abteilung für Familiensachen
Ort: Residenzplatz 1, 92318 Neumarkt
Tel.: 09181 40 90

Spezielle Angebote für Männer:
Beratungsstelle Häusliche Gewalt gegen Männer (ISKA gGmbH)
Tel.: 0911 27 29 98-20
Mail: bhgm@iska-nuernberg.de

Männerschutzwohnung Riposo
Tel.: 0911 2354137
Mail: riposo@caritas-nuernberg.de

Fachstelle Täterarbeit häusliche Gewalt
Kontakt Regensburg e.V.
Tel.: 0941 378 008 21
Mail: ralf.wargitsch@kontakt-regensburg.de

TANNENBERGER
HEIZUNG UND BAD
~ Heizung ~ Sanitär
~ Lüftung ~ Kundendienst
~ Solar ~ Tankservice
Hauptstraße 57
92358 Batzhausen
Tel. 09497/398 o.705
E-Mail:
info@tannenberger-gmbh.de
www.tannenberger-gmbh.de

ANUMAR
Wir erzeugen Grünstrom
Wir pachten Flächen
für Solarparks
Anumar GmbH | Haunwöhrer Straße 21 | 85051 Ingolstadt
projekte@anumar.de | Telefon 08 41 / 99 37 38–20
www.anumar.de

JAN BAU
MAURER- & BETONBAUER
Wir führen aus:
· Neubau
· Umbau
· Altbau
· Verputzen
· Pflastern
· Gartenbau
Neuhausen 38
92358 Seubersdorf
09497 941 55 61
01515 688 2979
jan@janbau.eu

Gasthaus Thumann
Labertalstr. 11 · 92358 Ittelhofen
Jedes 1. Wochenende im Monat geöffnet!
Dezember 2024: Fr. 06., Sa. 07., So. 08.
„Auch Essen zum Mitnehmen“
Einfach anrufen - und abholen!
Tel. 09497/1888
Es freut sich auf Ihren Besuch: Fam. Thumann
Öffnungszeiten: Fr. u. Sa. ab 16.30 Uhr - So. ab 11.00 Uhr

meier
HEIZUNGSBAU GmbH
Du suchst eine Ausbildung zum
Anlagenmechaniker (m/w/d)
dann bist Du bei uns genau richtig,
auch für Quereinsteiger!
Wir bieten Dir:
• Jährliches Urlaubs- und Weihnachtsgeld
• Prämien bei guten Leistungen
• Kostenübernahme bei überbetrieblichen Ausbildungen
• Zuschuss für Führerschein
• Bereitstellung für Lehrmittel
• Berufsweiterbildung
• Weihnachts- und Firmenfeiern
Melde Dich einfach bei:
Meier Heizungsbau GmbH
Regensburger Str. 55, 92358 Seubersdorf
Email: meier.heizungsbau@gmx.de
Telefon-Nr. 09497-265

JURA - REISEMOBILE
VERMIETUNG
individuell • flexibel • familiär
• Zufriedene Gäste und individuelle Beratung
• Reisefertige Ausstattung inklusive
www.jura-reisemobile.de
info@jura-reisemobile de
Tel.: 09497 / 949686

- Energieexperte/kfw
- Feuerstättenreinigung
- Energieberatung
Rainer Großmüller
Kaminkehrermeister · Energieberater / HWK
Anglerstraße 8a
92318 Neumarkt
info@rainer-grossmueller.de
Tel. 0 91 81/47 90 07
Mobil: 01 51/12 84 85 20
www.kaminkehrer-grossmueller.de

Mehr Generationen Haus
Miteinander – Füreinander

Gefördert vom:
Bundesministerium für Familie, Senioren, Frauen und Jugend

Bayerisches Staatsministerium für Familie, Arbeit und Soziales

Das Projekt findet in Kooperation mit dem Jugendbüro statt.

REPAIR Café NEUMARKT

REPARIEREN STATT WEGWERFEN

Unsere ehrenamtlichen Reparateure unterstützen bei allem was durch die Tür passt!

Wann: ab 18:00 Uhr, montags an folgenden Terminen

13.Jan | 10.Feb | 10.Mär | 07.Apr | 12.Mai | 02.Jun '25

07.Jul | -- | 22.Sep | 13.Okt | 10.Nov | 08.Dez

Wo: G6, Haus für Jugend, Bildung und Kultur,
Festplatz 3, bei der Fußgängerbrücke

Anmeldung www.buergerhaus-neumarkt.de/service/anmeldung
09181/255 2690 Weitere Informationen unter repaircafe.org

Seubersdorf ist jetzt Spargebiet!



Wechseln Sie bis zum 30.11. zur ausgezeichneten **Kfz-Versicherung der HUK-COBURG!**

Vertrauensfrau
Marianne Lobmeier
Am Hirschberg 7
92358 Seubersdorf
Tel. 09497 9495544
Mobil 0178 9082670
marianne.lobmeier@HUKvm.de

HUK

Fach-Fusspflege
Teresa König
„Ihre Füße stehen drauf“

Schlehenweg 14 - 92358 Seubersdorf
Tel. 09497 / 9492819 - Mobil: 0175 / 8233124
Behandlungstermine nach telef. Vereinbarung



GLAS Götz

Besuchen Sie gerne unsere Ausstellung





Alois-Senefelder-Straße 35
92318 Neumarkt-Stauf
Telefon: 09181/6986088
Mail: info@glas-goetz.de

Einladung zur Weihnachtsfeier und Jahreshauptversammlung des VdK OV Seubersdorf

SOZIALVERBAND VdK BAYERN

Liebe Mitglieder des VdK Ortsverbandes Seubersdorf,

wir laden euch herzlich zu unserer diesjährigen **Weihnachtsfeier und Jahreshauptversammlung** ein. In gemütlicher Atmosphäre möchten wir gemeinsam das Jahr ausklingen lassen und einige besondere Momente miteinander teilen.

Programm:
- **Begrüßung** durch den Vorstand
- **Jahreshauptversammlung** mit Rückblick auf das vergangene Jahr
- **Mitgliederehrungen** für langjährige Treue
- Gemütliches Beisammensein mit weihnachtlicher Stimmung

Für das leibliche Wohl ist natürlich gesorgt:
Es gibt **Kaffee und Kuchen**, sowie später eine leckere **Brotzeit**.

Bitte beachtet, dass **keine persönlichen Einladungen** mehr verschickt werden.
Diese Einladung gilt daher für alle Mitglieder.
Wir bitten euch, euch **bis zum 01.12.** unter folgender Telefonnummer anzumelden: 09497/389

Ort: Sportheim Seubersdorf
Datum: Samstag, den 14.12.2024
Uhrzeit: 14:30 Uhr

Wir freuen uns auf eine besinnliche und fröhliche Feier mit euch!

Euer VdK Ortsverband Seubersdorf

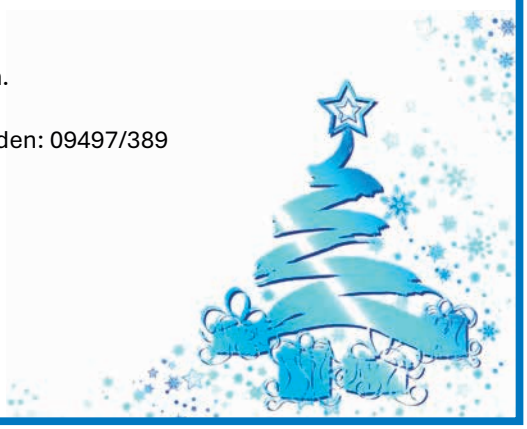



In der Hektik der vorweihnachtlichen Zeit vergessen wir schnell, wie schön die Adventszeit sein kann. Wir wollen in diesem Jahr mit der 7. Adventaktion dazu beitragen, die Adventszeit besinnlicher zu erleben und mit anderen zusammen Gemeinschaft zu pflegen und Zeit zu teilen.
Wenn Plätzchenduft in der Luft hängt und die ersten Weihnachtslieder ertönen, beginnt der Advent: „Ob bei einem gemütlichen Spaziergang über den Adventsmarkt oder einem wärmenden Glühwein in der verschneiten Winterlandschaft – Weihnachtsgefühle sind hier garantiert“,

Vom 01.12.2024 bis 24.12.2024 wird jeden Tag an der Bücherei der Adventskalender „geöffnet“.

Wir freuen uns auf vier gemeinsame Veranstaltungen. Bei einem kleinen Programm mit verschiedenen Elementen soll der Advent als besondere Zeit neu in unser Bewusstsein rücken. Treffpunkt ist immer um 18.00 Uhr an der Bücherei

Allen, die sich an dieser Aktion beteiligen, schon jetzt ein herzlicher Dank fürs Dekorieren, Lesen und Singen, für Getränke und natürlich fürs Vorbeikommen.

Veranstaltungen rund um die Adventsaktion
04. Dezember gestaltet durch das Büchereiteam
11. Dezember gestaltet durch den Frauenbund
18. Dezember gestaltet durch den OGV
22. Dezember Abschluss durch das Montessori Kinderhaus Wissing

GRUND- UND MITTELSCHULE SEUBERSDORF

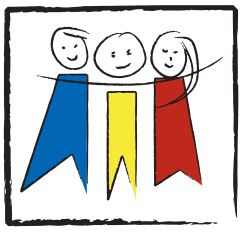

PROJEKT „LANDART“ DER 4. KLASSEN

Einen erlebnis- und lehrreichen Tag verbrachten die Kinder der Klassen 4b und eines Teils der 4a im Wald hinter dem Seubersdorfer Sportgelände. Unter Leitung der Kunstpädagogin Pauline Adler bauten die Kinder anfangs einen Sitzkreis aus Ästen und Stämmen, bevor sie eigene Kunstobjekte mit allerlei Waldfundstücken auf Folien gestalteten. Mit verschiedenen Techniken wurden Spielstationen in Gruppen ausgedacht, aufgebaut, einander vorgestellt und abschließend auch gespielt. Die Kinder zeigten hier tolle Ideen und arbeiteten sehr kooperativ zusammen. Selbst die erfahrene Kunstpädagogin Frau Adler zeigte sich neben dem Klassenlehrer Herrn Höchbauer vom Ideenreichtum und Engagement der Kinder beeindruckt.



GEMEINDE SEUBERSDORF i.d.OPf.



Informationsveranstaltung

Digitales Rathaus:
Wie kann ich die Angebote nutzen?

Digitalisierung ist in aller Munde, aber was bedeutet es für den Bürger der Gemeinde Seubersdorf? Was ist bereits möglich, welche Lösungen wurden über die letzten Jahre zur Verfügung gestellt und was hat es mit BayernPotal, BayernID, BundID und Co auf sich? Diese Fragen und mehr zu dem Thema Digitales Rathaus wird uns Marco Vogl, Prokurist der komuna GmbH beantworten!

Wann: Dienstag, 26.11.2024, 18:00 Uhr
Wo: Bürgersaal der Gemeinde Seubersdorf
Referent: Marco Vogl, Prokurist der komuna GmbH



An unseren AVIA-Tankstellen mit Prima Bistro suchen wir für unsere Standorte in **Neumarkt, Seubersdorf und Freystadt:**

Verkäufer/-in (m/w/d)
für **Tankstelle** und **Bistro**

Bewirb dich jetzt!

- Gerne mit Einzelhandel-, Hotel- oder Gastro-Erfahrung, Quereinsteiger willkommen.
- Vollzeit und Teilzeit

DEIN PLUS BEI RÖDL ENERGIE:
30 Tage Urlaub, Sonn- und Feiertags-zuschlag, Tankgutschein u.v.m.

Weitere Informationen unter: **https://jobs.roedl-energie.de**

/ / / / / / / **Wir suchen auch AUSHILFSKRÄFTE!** / / / / / / /

RÖDL energie

Rödl GmbH
Nürnberger Str. 41
92318 Neumarkt
09181 48 48-276

AVIA

Yoga Klang



Jeden ersten Sonntag im Monat um 17.00 Uhr

Durch die Kombination aus Yoga und ätherischen Ölen entspannst du deinen Körper und Geist.

Genieße die sanften Schwingungen der Klangschale zur inneren Harmonie deiner Seele.

Pranayama - spüre die tiefe Atmung und verbinde dich mit Körper, Geist und Seele.

ॐ

20€
ca. 45 min sanftes Yoga
ca. 45 min Klangbad
(inkl. Tee / Wasser)

Anmeldung bei:
KerstinWinterWissing@160-2871411

Landmetzgerei Sippl Döllwang

**Du liebst gutes Fleisch und Wurst?
Dann komm zu uns! Wir schlachten selbst,
und wissen was in die Wurst kommt.
Die Tiere für unsere Waren stammen aus der
eigenen Landwirtschaft.**

**Und wenn du keine Zeit hast zu uns zu kommen
weil du gerade eine Party planst, dann sind wir
mit unseren Partyservice auch für dich da.**

**Unser Hofladen mit neuen Öffnungszeiten ist
voll mit Regionaler Qualität von Nudeln
bis zum Honig alles aus der Nähe.**

Kreisstraße 6 · 92364 Döllwang

Unsere Öffnungszeiten:
Do.: 9 - 13 Uhr
NEU Fr.: 9 - 18 Uhr
NEU Sa.: 8 - 13 Uhr

Gasthof Riel
Krappenhofen

KIRCH-WEIH

22. - 25. Nov. 2024

Freitag, 22. November

Samstag, 23. November

**Sonntag, 24. November
nur Frühschoppen
kein Mittagstisch**

**Montag, 25. November
Nachkirchweih**

Es lädt herzlich ein: Fam. Riel

GEMEINDE
SEUBERSDORF
i.d.OPf.

Adventsmarkt 2024

Sonntag, 1. Dezember

13:00 Uhr Verkaufsbeginn am Weihnachtsmarkt
13:30 Uhr: Konzert der Grundschule in der Aula mit:
Bläserklasse 4, Flötengruppe, Gitarrengruppe
Gesang einer Grundschulklasse
15:00 Uhr Begrüßung mit Andacht
Grußwort des Bürgermeisters
Das Christkind kommt.....
....begleitet vom Nikolaus und Knecht Ruprecht





GEMEINDE SEUBERSDORF i.d.OPf.

Adventsmarkt 2024

Unsere Marktstände:

Verein	Angebot	Verein	Angebot
Bund Naturschutz	Vogelfutter	Musikverein	gegrillte & geräucherte Bratwürst, Getränke
CSU	Pizza	OGV Seubersdorf	Feuerzangenbowle, selbstgemachte Gelees, Liköre
Elternbeirat	Kaffee und Kuchen	Schützenverein	Crêpes, Apfelglühwein, Kinderpunsch
Festdamen FF Krappenhofen	Kaiserschmarrn, Stamperl	SPD	Schupfnudeln, Getränke
Frauenbund	Heißer Aperol, Glühwein (weiß & rot), Kinderpunsch, selbstgestrickte Socken	SRK	Bratwürstl, Steaks, Bier
FF Seubersdorf	Eierlikör, Glühwein, Waffeln	Strahlende Kinderaugen Kenia e.V.	Losbude und Schnurziehen für Kinder; Aktion: Spenden statt Schenken
KAB	Krippenausstellung im Untergeschoss des Bürgersaals	SVE Seubersdorf	Spirituosen
KLJB	Kartoffelspiralen, Glühwein (weiß), Kinderpunsch	Wilde Waldmeister	Selbstgebasteltes
Ministranten	selbstgemachte Plätzchen Mini-Kerzen-Werkstatt	Bücherei	Kaba, Kaba mit Schuss

19. Lange Nacht in Seubersdorf

Samstag 16.11.2024

von 9 - 20 Uhr geöffnet

ab 15 Uhr:

frische Waffeln
Spiralkartoffeln
Fischburger
heiße Getränke



Bäckerei Liedl
Gärtnerei Kühnl
Wittl Geschenke
Schreibwaren Vögl
Stauner Geschenke
Schuh Sport Müller

Wir freuen uns auf Ihren Besuch

Voranzeige: verkaufsoffener Sonntag,24.11.24 von 13-17 Uhr

Feinste Elisenlebkuchen

BÄCKEREI Liedl CAFE • SNACKS

Frische Waffeln
zur langen Nacht
am Samstag
16. November 2024
15⁰⁰-20⁰⁰



Waffeln
mit Puderzucker,
Schokosoße,
Sahne oder Kirschen

Konfitüren und Gelees
alles hausgemacht
und in vielen Sorten

Anton Liedl
Nürnberger Str. 1
Seubersdorf

09497/216
liedl-anton@gmx.de
Jetzt auch auf Facebook!

Leuchtsterne in großer Auswahl





Lassen Sie sich von unserer Weihnachts-ausstellung verzaubern





19. Lange Nacht
Samstag
16.11.2024
von 9 - 20 Uhr geöffnet





Viele Geschenkideen
Verpacken gratis

Unser Deko-Team berät Sie gerne



Seubersdorf Regensburger Str. 14 09497 1511 www.newstalgie.de instagram.com/newstalgie

STAUNER
Tischdekor & Geschenkideen

SCHUH & SPORT MÜLLER
SEUBERSDORF · TEL. 0 94 97 / 90 21 80


Rieker Da.-Stiefel


Rieker Da.-Stiefel

Langer Samstag, 16.11.24
von 8.30 - 20.00 Uhr geöffnet

Zeit für neue Schuhe

Sie erhalten beim Kauf von
1 Paar Schuhen **10% Nachlass**
ab 2 Paar Schuhen **20% Nachlass***
*auf Finncomfort, Lowa und Asics 10%

Dieses Angebot gilt von Montag, 11.11.24 bis Samstag, 16.11.24.

Verkaufsoffener Sonntag: 24.11.2024


Rieker He.-Stiefel


Rieker He.-Stiefel



Gärtnerei Kühnl › seit 1956
Bahnhofstrasse 10 · 92358 Seubersdorf · Telefon 09497.240

Lange Nacht 16. November 2024
Wir haben für Sie von 9.00 - 20.00 Uhr geöffnet.

Bänder, Kerzen und Bastelzubehör für Ihre weihnachtl. Dekoration

Für die 1. hl. Kommunion halten wir jetzt schon alles bereit!

VÖGL
Bestellannahme
Schreibwarenfachgeschäft
Seubersdorf · Regensburger Str. 1
Tel. 09497/830 · E-Mail: bavoegl@t-online.de

Voranzeige:
Kommunion 2025

Wir führen auch:
- Kerzenrohling 40x40 / 50x4
- Wachsplatten
- Wachszubehör
- Kerzenständer
- Tropffänger
- Kerzenschmuck
- Rosenkränze
- u.v.m

Wir basteln u. gestalten nach Ihren Wünschen ihre Kommunionkerze, Kommunionschleife u.v.m
Gotteslob bei uns erhältlich!

Lange Nacht – 16.11.2024
von 9 bis 20 Uhr durchgehend geöffnet!

In allen Größen bei uns erhältlich!



Geschenke und Weihnachtsdeko in großer Auswahl!

Gotteslobhüllen & Rosenkranztäschchen werden ganz nach ihren Wünschen gefertigt!

wittl
info@wittl.eu
Seubersdorf
Regensburger Str. 6
Telefon / WhatsApp
0 94 97/13 31
Mo: 14 - 18 Uhr
Di – Fr: 9 - 12 Uhr
14 – 18 Uhr
Sa: 9 - 12 Uhr

STICKarin
www.stickarin.de

AUS DEM VEREINSLEBEN

FREIWILLIGE FEUERWEHR BATZHAUSEN

150-JÄHRIGES GRÜNDUNGSFEST - PATENBITTEN IN SEUBERSDORF

Die Vorbereitungen für das 150-jährige Gründungsfest der Feuerwehr Batzhausen sind in vollem Gange, und ein wichtiger erster Höhepunkt fand am 12. Oktober 2024 statt: das traditionelle Patenbitten in Seubersdorf.

Pünktlich um 14 Uhr versammelten sich rund 110 Mitglieder der Feuerwehr Batzhausen am Gerätehaus, um sich in einem festlichen Zug auf den Weg nach Seubersdorf zu machen und die Feuerwehr Seubersdorf offiziell um die Übernahme der Patenschaft für das große Jubiläumsfest vom 13. bis 15. Juni 2025 zu bitten.

Angeführt von Vorstand Klaus Meier und Kommandant Rainer Böhm, begleitet von der Seubersdorfer Blasmusik, zog der Festzug, bestehend aus aktiven Feuerwehrkameraden, den Festdamen des kommenden Gründungsfestes, den Festdamen des Jubiläums 2000, der Festmutter und den Festjungfrauen der Fahnenweihe von 1970 sowie der Jugend- und Kinderfeuerwehr, bis zum Ortsrand von Seubersdorf. Dort wurden die Batzhausener herzlich von der Feuerwehr Seubersdorf empfangen.

Nach einer kurzen Begrüßung zog man gemeinsam mit den Ehrengästen zum Rathausvorplatz, wo der Höhepunkt des Patenbittens stattfand. In Anlehnung an die Tradition knieten Vorstand Klaus Meier, Kommandant Rainer Böhm und Festdame Anika Tannenberger vor der versammelten Menge nieder und trugen feierlich ihre Bitte um die Übernahme der Patenschaft vor. Die Seubersdorfer Feuerwehr nahm die Bitte freudig an und stellte den Bittstellern humorvolle Prüfungen, die sie mit Bravour bestanden. Nach den bestandenen Prüfungen wurde die Patenschaft offiziell in einem feierlichen Akt mit einer Urkunde besiegelt. Festleiter Matthias Lutter betonte in seiner Ansprache die große Bedeutung dieser Patenschaft als Zeichen des Zusammenhalts und gegenseitigen Vertrauens zwischen den beiden Wehren. Das Patenbitten endete mit dem offiziellen Bieranstich durch Schirmherrn und 1. Bürgermeister Andreas Steiner, bevor der Abend im Seubersdorfer Bürgersaal in geselliger Runde gefeiert wurde.





36 FEUERFÜCHSE DER FFW BATZHAUSEN MEISTERN DIE KINDERFLAMME

In der Gruppenstunde im Oktober haben 38 junge Feuerwehrtalente erfolgreich die Kinderflamme abgelegt. Mit strahlenden Augen nahmen sie ihre Urkunden und Abzeichen entgegen. Die Prüfungen reichten von theoretischem Wissen über die Feuerwehr bis hin zu praktischen Übungen. Die Kinder zeigten dabei nicht nur ihr Können, sondern auch großen Teamgeist. Es haben 19 Kinder die Stufe 1, 12 die Stufe 2 und 5 die Stufe 3 absolviert. Die Abnahme begleitete der 2te Bürgermeister Meier Thomas, der in seinen Grußworten die Kinder gratulierte und seine Begeisterung über die Vielzahl an engagierten Feuerfüchsen sowie den Zusammenhalt zum Ausdruck brachte. Weiter lobte er die gute Leistung der Kinder, welche die verschiedenen anspruchsvollen Aufgaben gemeistert haben. Ebenso die stellvertretende Kreisjugendwartin Ulbrich Alexandra, die den Kindern nicht nur zur bestandenen Prüfung beglückwünschte, sondern auch erklärte, da Sie selbst eine Kinderfeuerwehr leite, wie viel Arbeit der Kinder und der Betreuer in der Vorbereitung stecken und wie gut das Gelernte gezeigt wurde. Die Feuerwehr Batzhausen gratuliert herzlich zur bestandenen Kinderflamme und ein besonderer Dank geht an das Betreuerteam.



ORTSVEREINE WISSING

Herzliche Einladung zur alljährlichen Christbaumversteigerung am Samstag, den 28.12.2024 um 19:00 Uhr im Dorfhaus in Wissing.
Wir, die Ortsvereine der Freiwilligen Feuerwehr Wissing, der Kegelverein und die Soldaten-Reservisten-Kameradschaft aus Wissing würden uns über eure Teilnahme sehr freuen.
Bis dahin wünschen wir Ihnen noch ein besinnliches und gesegnetes Weihnachtsfest mit ganz viel Gesundheit im neuen Jahr.

OGV WISSING GRASHÜPFER

Die Grashüpfer machten sich auf die Suche, um Kräuter zu sammeln und aus diesen einen Büschel zu binden. Der alte kirchliche Brauch hat seine Wurzeln in der Landbevölkerung und wird somit aufrecht erhalten.



OGV DASSWANG

OBSTBÖRSE

Auch in diesem Jahr nahm der OGV Daßwang an der Obstbörse am 19.10.2024 in Neumarkt teil.
Es wurden selbstgebastelte Herbstkränze, selbstgemachte Marmeladen, Nüsse und Obst angeboten.



PREISVERLEIHUNG



Bei der Gartenabschlussfeier durch den Kreisverband für Gartenbau und Landespflege Neumarkt, die am 11.10.2024 in der Labertalhalle Deining stattfand, wurden zwei Gärten aus unserem Verein geehrt. Zur großen Freude der Vorstandschaft gingen der 1. Platz an Familie Dirrigl und der 2. Platz an Familie Nübler. Herzliche Gratulation.

HERBSTBASTELN DER MÜHLTALWICHTEL

Bei strahlendem Sonnenschein haben die Verantwortlichen der „Mühltalwichtel" (OGV Dasswang) zum Herbstbasteln eingeladen. 30 Kinder sind der Einladung gefolgt und machten sich sofort an die Arbeit.
Zunächst bekamen die Holzbretter einen frischen Anstrich. Danach wurden die Gesichter eifrig mit einer Vielzahl von Dekorationsmaterialien gestaltet. Dabei waren der Kreativität keine Grenzen gesetzt.
Nach dem Gruppenfoto konnten die Kinder stolz ihre Werke mit nach Hause nehmen.



OGV BATZHAUSEN - ERDMÄNNCHEN

Ende Oktober rechtzeitig vor Halloween trafen sich 33 Erdmännchen vom OGV Batzhausen um ihren Kürbis anzufertigen. Ausgestattet mit einem Hammer haben die Kinder verschiedene Ausstecher in den ausgehöhlten Kürbis geklopft so entstanden ganz viele unterschiedliche Halloweenkürbisse. Danach gab es zum Abschluss noch Kürbisssuppe mit Backerbsen...



OGV SEUBERSDORF

Im Rahmen des Wochenmarktes veranstaltete der OGV Seubersdorf seine Pflanzentauschaktion. Trotz des Regenwetters war die Veranstaltung gut besucht und es wurde rege getauscht. Im Anschluss konnten sich die Pflanzenfreunde bei Kaffee und Kuchen stärken.





OGV EICHENHOFEN RAUBRITTER

Die Kindergruppe traf sich im Oktober im Dorfhaus zum Befüllen von Flaschen und Gläsern mit Sand. Mit großer Begeisterung schichteten die Kinder Farbe für Farbe in ihr Fläschchen. Kleinere Kinder genoßen das Spielen mit dem Sand und auch das hin und her schütten.
Nicht nur bunte Sandfläschchen von Groß und Klein waren zu sehen - auch kunterbunte Hände.
Die Raubritter durften nämlich auch Blumentöpfe bemalen, die beim nächsten Treffen in Futterglocken verwandelt werden.





WILDE WALDMEISTER

„HILFE!!! WAS SOLL ICH JETZT TUN?“

Wer kennt das nicht? Stürze, Platzwunden, Verbrennungen, Hustenanfälle, ...
Manchmal wäre es hilfreich in diesen Situationen genauer zu wissen, was zu tun ist.
Gerade Kinder sind oftmals die Ersten am Unfallort, weil sie z.B. miteinander spielen.

Und so durften wir mit Frau Roswitha Suchomel-Hiereth vom SanZug des Roten Kreuzes ein paar Stunden die altersgerechten Grundlagen der Ersten Hilfe erfahren.
Wie reagiert man, wenn jemand gestürzt ist und sich den Arm gebrochen oder sich geschnitten hat? Was macht man, wenn eine Person bewusstlos ist? Außerdem ein wichtiger Punkt bei den Übungen war das Trösten.
Am spannendsten war wohl das Anlegen von Verbänden und Aufkleben von Pflastern. Die stabile Seitenlage durfte natürlich auch nicht fehlen.
Ein herzliches Dankeschön gilt Frau Suchomel-Hiereth für den informativen, lockeren Nachmittag der allen sichtlich Spaß machte.



OGVs DER GEMEINDE



Die Preisträger des Vorgarten- und Blumenschmuckwettbewerbs aus der Gemeinde Seubersdorf. Von den OGVs aus Schnufenhofen, Daßwang, Wissing und Seubersdorf.

ASV BATZHAUSEN - TENNIS -

SAISONABSCHLUSSFEIER DER TENNIS-ABTEILUNG

Am Samstag, 12. Oktober wurde die Tennis-Sandplatzsaison für das Jahr 2024 gebührend im Sportheim des ASV Batzhausen beendet. Alle Abteilungsmitglieder waren dazu herzlich eingeladen. Neben der ausgezeichneten Verköstigung durch die Sportheim-Wirtin Karin Krebs – Ripperla so viele das Herz begehrte – kam auch die mentale Verpflegung mit zahlreichen Informationen zur vergangenen und kommenden Saison nicht zu kurz.
Abteilungsleiter Daniel Braun gab bezüglich der Veranstaltungen und der durchgeführten Arbeitsdienste einen kurzen Rückblick auf die abgeschlossene Sommersaison. An dieser Stelle einen herzlichen Dank an alle fleißigen Helfer, die die Plätze bereits winterfest gemacht haben. Ein besonderer Dank wurde dabei an Michael Kaiser ausgesprochen, der sich in seiner Freizeit mit Herzblut um die Platzpflege kümmert.
Der stellvertretende Abteilungsleiter Gerald Scherer und die sportliche Leiterin Anna Deß legten im Anschluss den Fokus auf die sportlichen Erfolge. Bei dieser Gelegenheit wurde der Meistertitel der U15-Mannschaft nochmals gefeiert und alle Spieler wurden durch sehr persönliche Worte von Susanne März einzeln geehrt und mit einem Mannschafts-T-Shirt beschenkt (siehe Foto: von links: Emilia Lang, Romy Scherer, Tom Gottschalk, Alexander Thumann, U15-Betreuer Gerald Scherer, Heidi März, Leopold Deß).
Um im nächsten Jahr genauso erfolgreich weiterzumachen, wird auch während der Wintermonate wieder Tennis-Training beim ASV Batzhausen angeboten. Zum ersten Mal steht dazu die Tennishalle der Firma Daffner in Seubersdorf zur Verfügung. Diese kann seit Mitte Oktober über Gerald Scherer auch durch Privatpersonen gebucht werden (siehe Flyer). Die Abteilungsleitung bedankt sich im Namen aller Sportler bei der Firma Daffner für die Möglichkeit, die Halle zu nutzen, und bei allen Helfern, die den Platz wieder in Schuss gebracht haben.
Für die nächste Saison wurde bereits angekündigt, dass insgesamt vier Mannschaften für die Medenspiele und wieder eine Mixed-Mannschaft für die Sommerrunde gemeldet werden sollen, worauf die aktiven Spieler und die Abteilungsleitung besonders stolz sind.
Die Tennisabteilung des ASV Batzhausen wünscht allen Spielern eine verletzungsfreie Hallensaison oder eine erholsame Winterpause.



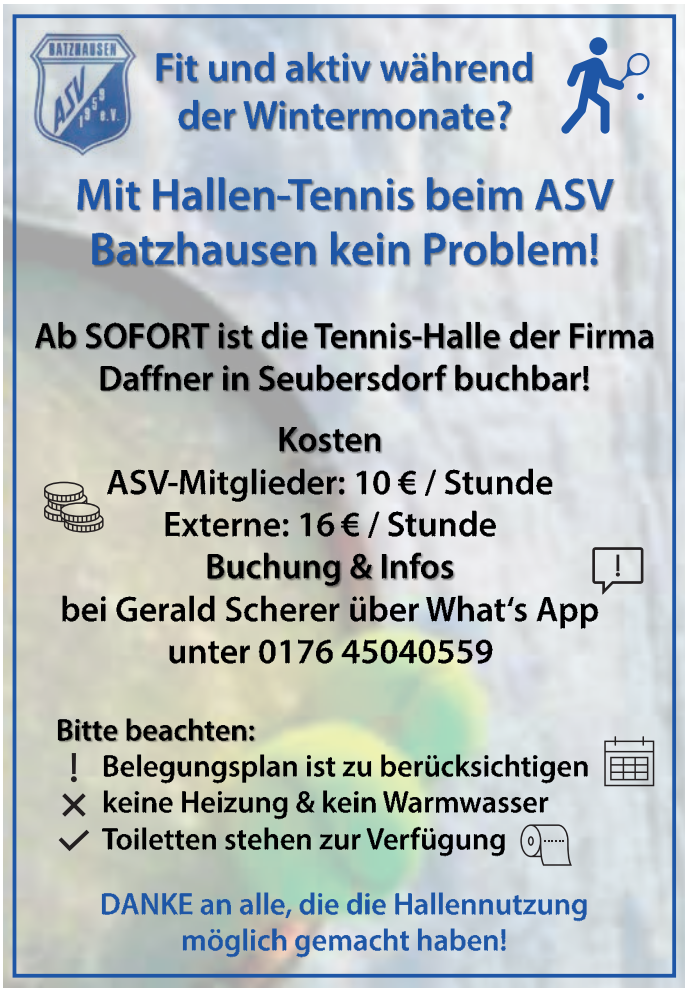

SV FREIHAUSEN

NEUE TRIKOTS FÜR DIE AH-MANNSCHAFT DES SV FREIHAUSEN

Mit großer Freude präsentierten die Spieler der AH-Mannschaft des Freihausen ihre neuen Trikots von Jürgen Aurbach, Inhaber von SB Fenster-Haustüren aus Wissing.
Aurbach spielt selbst seit 14 Jahren aktiv in der AH-Mannschaft des SVF und sponserte diesen Satz personalisierter Trikots.
Die Spieler bedankten sich bei Jürgen Aurbach für die großzügige Spende mit einem gemütlichen Weißwurstfrühstück im Sportheim. Mit dem neuen Trikotsatz sollen die zukünftigen Freundschaftsspiele erfolgreich bestritten werden.
Für die Spiele trainiert die AH jeden Mittwoch ab 19 Uhr am Freihauser Sportplatz. Hierzu wird jeder Fußballbegeisterte herzlich willkommen geheißen und kann sich unverbindlich anschließen.



PARTNERSCHAFTSVEREIN SEUBERSDORF-KIRCHDORF

Der Partnerschaftsverein Seubersdorf-Kirchdorf hält für alle Mitglieder zwei Veranstaltungen ab. Die Jahreshauptversammlung findet am Samstag, 16. November 2024, um 14 Uhr im Bürgersaal Seubersdorf statt. Die Weihnachtsfeier ist am Sonntag, 15. Dezember 2024, um 14 Uhr im Sportheim Seubersdorf angesetzt.

FRAUENBUND SEUBERSDORF

Frauenbund Seubersdorf

Der Frauenbund hatte am Wochenmarkt wieder eine Küchl Aktion. Die Küchl waren schnell vergriffen. Darum wird die Aktion im nächsten Jahr auf jeden Fall wieder stattfinden. Danke an alle die zum Gelingen beigetragen haben. Ob als Helfer oder Käufer.



ERNTEDANKALTAR

Auch in diesem Jahr hat der Frauenbund Seubersdorf die Gestaltung des Erntealtars und der Blumendeko übernommen. Danke an alle Helfer.





KRANKENPFLEGEVEREIN SEUBERSDORF

Herzliche Einladung an alle Mitglieder zum Adventkaffee am Freitag, den 29.11.2024 um 15.00 Uhr in den Bürgersaal.

Auf ihr Kommen freut sich die Vorstandschaft

EVANGELISCHE JUGEND IM DEKANATSBEZIRK NEUMARKT

HALLO MÄDELS, HALLO JUNGS,

hier gibt es den Ausblick auf die kommenden Veranstaltungen, zu denen Ihr jetzt schon herzlich eingeladen seid.

All Inclusive – Alle gehören dazu: Zum ökumenischen, inklusiven Jugendgebet am 19. November 2024, dem Abend vor dem Buß- und Bettag, lädt die ökumenisch-inklusive Aktionsgemeinschaft von Evangelischer Dekanatsjugend, katholischer Jugendstelle, Lebenshilfe und Regens-Wagner um 19:00 Uhr in die Klosterkirche Plankstetten ein. Die musikalische Begleitung gestaltet die bekannte Keller-Gang-Band. Gemeinsam bereiten junge Menschen unterschiedlicher Konfessionen mit und ohne Handicap diesen Gottesdienst vor und feiern ihn zusammen. Alle bringen sich ein und alle gehören dazu! Jede und jeder mit ihrer/seiner eigenen Besonderheit macht diesen exklusiven Gottesdienst aus. Alle sind dazu herzlich eingeladen, weil Jede:r etwas Besonderes ist!

Waldweihnachtsmarkt in Grafenbuch: Am Samstag, 30. November 2024 von 14:00 – 20:00 Uhr findet der schon zur Tradition gewordene Waldweihnachtsmarkt zum sechsten Mal für „Klein und Groß" in Grafenbuch statt. Die Evang. Jugend der Dekanate Altdorf, Hersbruck und Neumarkt sowie die Evangelische Landjugend (ELJ) laden dazu herzlich ein. Auf dem Programm stehen voraussichtlich wieder Ponyreiten, Basteln mit Kindern, eine Märchenerzählerin sowie der Nikolaus. Ebenso gibt es Kleinkunststände, Essen, Punsch und Glühwein sowie Schwedenfeuer auf dem Gelände des Jugendhauses. Kaffee und Kuchen sowie Getränke gibt es im „kleinen Kaffee" im Jugendhaus Grafenbuch von der Evangelischen Jugend im Dekanat Neumarkt. Der Erlös des Waldweihnachtsmarktes kommt dem Jugendhaus Grafenbuch zugute.

Mitarbeiter:innen-Wochenende in Grafenbuch: Dazu sind vom 13. bis 15. Dezember 2024 alle Mitarbeitenden in der Evang. Jugend auf Dekanatsebene, in den Kirchengemeinden und Verbänden herzlich eingeladen. Ein Wochenende zum miteinander Spaß haben, sich gegenseitig kennenlernen, Zeit für sich und andere haben, in Gemeinschaft leben, Action drinnen und draußen, Andachten, miteinander feiern und der Besuch der Hersbrucker Therme ist angedacht. Das Mitarbeiter:innen-Wochenende kostet 65,00 €. Anmeldeschluss ist der 2. Dezember 2024.

Grundkurs für Ehrenamtliche in der Jugendarbeit ab 15 Jahren vom 24. bis 26.01.2025 in Grafenbuch und vom 07. bis 09.02.2025 am Knappenberg: Wichtig ist die Teilnahme an beiden Wochenenden. Bitte jetzt schon anmelden!

Zum **39. Deutschen Evangelischen Kirchentag in Hannover** vom 30. April bis 04. Mai 2025 unter der Losung „mutig – stark – beherzt" (1. Kor. 16, 13-14) fährt wieder ein Bus. Jetzt schon herzliche Einladung dazu!

Jetzt schon vormerken und bald anmelden: **Jugendsommerfreizeit** vom 04. bis 16. August 2025 nach Fleury/Südfrankreich für 13 bis 17-Jährige.

Herzliche Grüße Eure/Ihre
Ruth Bernreiter, Dekanatsjugendreferentin
Infos u. Anmeldungen zu allen Veranstaltungen gibt es in der Geschäftsstelle der Evang. Jugend im Dekanatsbezirk Neumarkt, Kapuzinerstr. 4, 92318 Neumarkt, Tel.: 09181 46256-114, Fax 46256-159, E-Mail: ej.dekanat-neumarkt@elkb.de, www.ejdnm.de, https://instagram.com/ej_dekanat_neumarkt?igshid=5one0euv1l30

BUND NATURSCHUTZ

VERANSTALTUNGEN DER BUND NATURSCHUTZ KREISGRUPPE IM SEPTEMBER 2024:

Mi, 13.11.2024, 19:30 Uhr: Film „Earthlings"
Im Rahmen der Filmreihe EINE WELT – UNSERE VERANTWORTUNG der Stadt Neumarkt zeigt das **CINEPLEX** diesen Film zusammen mit BN, KEB und EBW. Regisseur Shaun Monson hat hier einen der eindringlichsten Tierrechtsfilme geschaffen. Das Leid der Tiere in einer Welt, in der sie oft nur noch als Rohstofflieferanten dienen, werden ungeschönte Bilder gezeigt, die nur schwer zu ertragen sind. Im Anschluss Gelegenheit zum Gedankenaustausch. **Eintritt frei**

Fr 15.11.2024, 19:30 Uhr: Präsentation: „Lichtverschmutzung contra Artenschutz"
Sowohl in Privatgärten, vor allem aber in Gewerbe- und Industriebetrieben wird die Nacht oft zum Tag gemacht durch völlig überdimensionierte Lichtanlagen. Möglich wird das sogar noch mit weniger Strom dank der sparsamen LED-Technik. Was bedeutet das aber für Pflanzen, Insekten und nachtaktive Säugetiere und Vögel? Sie geraten völlig aus dem Gleichgewicht, was sogar zum Aussterben führen kann. Auch Bäume brauchen Ruhephasen in Dunkelheit. **Ort: 21CaféBar, Bahnhofstr. 3, 92360 Mühlhausen**

Do, 21.11.2024, 19 – 21 Uhr: Workshop „Räuchern mit heimischen Kräutern und Harzen und Düften der Antike"
Eine alte Tradition lebt wieder auf! Die dunkle Jahreszeit hat uns nun fest im Griff. Für unsere Vorfahren galt die Zeit von Samhain (Jahreskreisfest der Kelten am 31. Oktober) bis Lichtmess als eine Zeit der Stille und der inneren Einkehr. Mit Räucherwerk aus duftenden Kräutern, Harzen, Wurzeln und Rinden gingen sie gegen böse Geister, Hexen und schlimme Krankheiten in Haus und Hof vor. Aber auch um mit den Ahnen in Verbindung zu treten, wurde der Rauch genutzt. **Ort: Glossner-Bierstüberl, im Alten Glossner-Wirtshaus, Kastengasse 8, Neumarkt. Anmeldung erforderlich:** wildwerds@gmail.com, mehr Infos: wildwerds.de; Kosten: 28 € zzgl. 7 € Materialkosten

UNTERNEHMERGEMEINSCHAFT SEUBERSDORF

10 Euro Taler
als Geschenk

erhältlich bei:
Frank Parkett GmbH
Gasthaus Metzgerei Dess
SemmlerDruck OHG

UGS SEUBERSDORF

Edeka Fröhlich

Regensburger Straße 32
92358 Seubersdorf

Sonderangebote
vom 18.11.2024 bis 23.11.2024

Neumarkter
Glühwein
1L

4,99€



Redbull 0,25l
alle Sorten +0,25 pfand

0,88€



Bernbacher
Die Guten & Bella Pasta
alle Sorten 500g

1,39€



Weihenstephan
frische Tafelbutter
250g

1,88€



2 Burgis-Produkte nach Wahl kaufen,
1 Packung Knödelinos gratis



FEINE-MESSERSCHLEIFEREI.DE

Messer • Scheren • Gartenscheren • Rasenmäher-Messer



Edeka Fröhlich
21.11. bis 23.11.
9:00 Uhr – 17:00 Uhr

SCHNELL & EINFACH
1. Messer abgeben
2. einkaufen
3. scharf wieder abholen

Edeka Fröhlich, Regensburger Straße 32, 92358 Seubersdorf, Tele: 09497 6536

GRÜNE VIELFALT

DIE KASTANIE

Ein Baum voller kleiner Wunder

Eine Kastanie übersieht man nicht so leicht. Sie steht gerne im Vordergrund! Dicke, prall gefüllte Knospen machen selbst im Winter auf sie aufmerksam. Sie scheint ganz zuversichtlich und selbstsicher, auch wenn kalte Winterstürme durch ihre Äste pfeifen. Im Frühjahr, wenn andere Bäume noch an ihren Knospen herumdrücken, da hat die Rosskastanie schon die klebrigen Knospen gesprengt, die Schuppen weiten sich und heraus kommt ein wolliger Blättertrieb, der sich dehnt und entfaltet zu großen gefingerten Blättern. Fast zur gleichen Zeit treiben die Blüten heraus. Auch hier gilt nicht kleckern, sondern klotzen. Riesige Blütenkerzen leuchten an den äußersten Zweigen auf. In die unzähligen weißen Blüten scheint der Maler seinen Pinsel getupft zu haben, denn jede ziert ein bunter Fleck.

Sie stammt ja ursprünglich aus Westasien und Südosteuropa. Erstmalig soll sie 1576 in Wien aus Samen gezogen worden sein. Heute ist sie wieder fast überall in Europa verbreitet. Zur Zeit des Sonnenkönigs Ludwig XIV. galt die Kastanie als DER Baum. Sie war groß in Mode gekommen, denn der König ließ sie zur Bepflanzung der Schlossgärten und Alleen verwenden. Viele Fürsten wollten dem König in Nichts nachstehen und ordneten das massenweise Pflanzen von Kastanien für Alleen und an Lustschlössern an. Auch heute gibt es viele Liebhaber dieses Baumes, die sich an heißen Sommertagen gerne unter ihnen, bei einem kühlen Bier, niederlassen. Kaum ein Baum spendet solch einen kühlen, dunklen Schatten.

Doch zurück zur malerischen Blüte! Angelockt vom reichlich fließenden Nektar sorgen Hummeln und Bienen für die Bestäubung. Nach der kurzen Blütezeit geht es weiter mit der Fruchtbildung. Die Kastanie kleidet ihre Früchte wie kleine grüne Stachelfische, die ab September irgendwann vom Baum purzeln. In ihnen finden sich tiefbraune Kastanien, die wie ein frisch polierter Mahagoni-Schreibtisch glänzen. Gerade die Früchte machen den Baum wertvoll. Für das Wild zum Beispiel, als nahrhafte Speise. Aber auch für den Menschen würden sich die Kastanien als Nahrung anbieten, weil sie sehr stärkereich sind, doch ihr hoher Anteil an Gerbstoffen und Bitterstoffen hält uns davon ab. Einige Verwendungsmöglichkeiten fand der Mensch trotzdem: Statt Hopfen nahm man zum Bierbrauen kleingeschnittene Kastanien her. Auch als Kaffeeersatz haben sie herhalten müssen. Außerdem lässt sich aus den Früchten ein Leim herstellen, der in der Buchbinderei oder zum Tapezieren verwendet werden kann. Dieser Leim schützt vor Fäulnis und gilt als insektenabwehrend. Oder man gebrauchte das Mehl aus Kastanien als Pflegemittel für rissige und raue Hände. – Kenntnisse die heutzutage eigentlich gar nicht mehr notwendig sind. Aber zum Spielen, Basteln und Dekorieren erfreut die Kastanie allemal! Sowohl die kleinen als auch die großen Kinder. Viel Freude beim nächsten Herbstspaziergang!



Bildbeschreibung: Ab April/ Mai blüht der imposante Kastanienbaum. Im Herbst werden die glänzenden Früchte reif.



SENIORENKREIS SEUBERSDORF

Höchst Interessantes gab es beim Seniorenkreis. Die Kräuterpädagogin Karin Weidner-Gräber hielt ein Referat zum Thema „Wildes Grün im Herbst" und die Senioren waren begeistert, vor allem, als es am Schluss einiges zu probieren gab.

Aber der Reihe nach: Im Mittelpunkt ihres Vortrages standen die Beeren, also die Wildfrüchte. Man konnte es kaum glauben, obwohl man doch auf dem Land zu Hause ist, was man alles finden und auch nach den Zubereitungsarten verzehren kann. Auf ihrem „Gabentisch" waren dann auch alle Früchte vorhanden.

„Zum Wildobst", so Weidner-Gräber, „gehören vor allem die Beeren, die jetzt im Herbst voll reif sind". Zu ihnen gehören die Früchte der Kornelkirsche und der Schlehe, aber auch der Holunder in seinen Arten.

Wichtig dabei sei es, so erklärte die Referentin, die Früchte zu kennen und zu erkennen. Sie erklärte dann wegen des gesundheitlichen Aspekts die Inhaltsstoffe der einzelnen Früchte, wie vor allem die Vitamine.

Aber Achtung, es gibt zwar viele Beeren in roter Farbe, die bestimmt eher locken, sie zu pflücken, als dunkelfarbige. „Die meisten roten Früchte können giftig sein", warnt Karin Weidner-Gräber. Dazu gehört der Wollige Schneeball. Achtgeben müsse man auch beim Holunder. Der Schwarze Holunder darf nicht mit dem giftigen Roten Holunder verwechselt werden, wobei der Schwarze Holunder, roh gegessen, leicht giftig ist. Im Weiteren erklärte die Referentin die vielen Möglichkeiten aus Holunder und anderen Wildkräutern Ess- oder Trinkbares herzustellen.

Da konnten die Senioren gleich einiges ausprobieren. Eine Kräuterbutter mit Löwenzahn, Dost, Schafgarbe und etwas Salz war ebenso schmackhaft, wie ihr Schwammerl-Frischkäse und dazu Holunderblütensirup.



REGINA
Regionale Innovationsagentur Landkreis Neumarkt i.d.OPf.

Jung kauft alt (KfW 308)

Seit Anfang September 2024 gibt es das Förderprogramm „Jung kauft alt". Familien mit minderjährigen Kindern und einem maximalen zu versteuernden Haushaltseinkommen von 90.000 € (+10.000 je weiteres Kind) werden mit günstigen Krediten beim Erwerb von sanierungsbedürftigen Bestandsgebäuden (Energieausweis Klasse F, G oder H) unterstützt. Förderfähig sind der Kaufpreis inklusive Grundstückskosten. Die maximale Förderung beträgt 100.000 € (bei 2 Kindern 125.000 und bei 3 Kindern 150.000). Voraussetzung ist die Sanierung innerhalb von 4,5 Jahren auf den Standard „Effizienzhaus 70 EE".

Weitere Informationen unter:

Wohneigentum für Familien – Bestandserwerb (308) | KfW

Bau klimafreundlicher Wohnungen (KfW 297/298)

In diesem Programm wird der Neubau und der Erstkauf (innerhalb 1 Jahr nach Fertigstellung) klimafreundlicher Wohngebäude gefördert.

Voraussetzungen: Das Haus erreicht die KfW 40-Standard, erfüllt ggf. den QNG-Standard und wird nicht mit Öl, Gas oder Biomasse beheizt.

Die maximale Fördersumme beträgt 100.000 € bzw. 150.000 € (bei QNG-Standard).

Notwendig ist die Einbindung eines Energie-Effizienz-Experten oder eines QNG-Beraters.

Weitere Informationen unter:

Klimafreundlicher Neubau – Wohngebäude (297, 298) | KfW

Veranstaltungstipps (online, kostenfrei)

Titel	Datum	Uhrzeit
Energetische Sanierung: Optimierung des Daches	12.11.2024	18:30-20:00
Die Wärmepumpe – Vorteile und Einsatzzwecke	12.11.2024	19:00-20:00
Neue Heizung? Aktuelle Gesetze, Förderungen und technische Möglichkeiten	13.11.2024	10:00-11:00
Anbieterwechsel – gewusst wie!	14.11.2024	12:30-13:30
Energiesparen im Unternehmen	14.11.2024	14:00-15:00
Wärmepumpen in der Landwirtschaft	19.11.2024	13:30-17:00
Alles Einstellungssache – die gute Heizung!	20.11.2024	19:00-20:00
Heizen mit erneuerbaren Energien – Was passt zu meinem Haus?	21.11.2024	19:00-20:30
Anlagentechnik in der kleinen WEG (Wohnungseigentümergemeinschaft)	26.11.2024	19:00-20:00
Die Wärmepumpe – Vorteile und Einsatzzwecke	03.12.2024	19:00-20:00
BEG und GEG 2024 – Anforderungen und Fördermittel bei der energetischen Sanierung	04.12.2024	19:00-20:30

Die Links zu den Veranstaltungen finden Sie unter https://klimaschutz-landkreis-neumarkt.de/veranstaltungen/

Weiterführende Informationen finden Sie unter www.klimaschutz-landkreis-neumarkt.de oder bei der Klimaschutzmanagerin Kathrin Kimmich (E-Mail: kimmich@reginagmbh.de)

BAYERISCHES ROTES KREUZ

BRK – AKTION „LEBEN SCHÜTZEN 2024 – SCHON KLEINIGKEITEN KÖNNEN GROSSES BEWIRKEN“

Unter dem Motto „Schon Kleinigkeiten können Großes bewirken“ startet das Bayerische Rote Kreuz (BRK) in Neumarkt seine diesjährige Spendenaktion „Leben schützen“. Die Aktion zielt darauf ab, mit auch kleinen Spenden lebensrettende Maßnahmen und Projekte in der Region zu finanzieren und Menschen in Not zu unterstützen.

Die Spendenaktion in Neumarkt legt besonderen Wert auf die Förderung lokaler Projekte, die schnell und unbürokratisch Hilfe leisten können. Dazu gehören z.B.:

Notfallrettung und Ausrüstung:
Unterstützung bei der Anschaffung und Wartung von Rettungsausrüstung für ehrenamtliche Helfer.

Soziale Unterstützung:
Hilfe für bedürftige Menschen, wie die Versorgung von älteren und pflegebedürftigen Personen, die auf die Dienste des Roten Kreuzes angewiesen sind.

Ein kleiner Beitrag, der Großes bewegt
„Es sind oft die kleinen Beträge, die eine große Wirkung entfalten“, erklärt Landrat Willibald Gailler, Vorstand des BRK Neumarkt. „Ob es fünf, zehn oder zwanzig Euro sind – jeder Cent zählt, um vor Ort Menschen in Not zu helfen und Leben zu retten. Gerade in Zeiten wachsender Herausforderungen sind wir auf die Unterstützung der Bevölkerung angewiesen.“

Spendenmöglichkeiten
Auch Online-Spenden und Überweisungen auf das Spendenkonto des BRK Neumarkt sind möglich.

Gemeinsam für eine bessere Zukunft
Mit der Spendenaktion setzt das BRK Neumarkt ein Zeichen der Solidarität in der Region. Gerade in Krisenzeiten wird die Rolle des Roten Kreuzes als Helfer in der Not immer wichtiger. „Gemeinsam können wir viel erreichen“, betont BRK Kreisgeschäftsführer Klaus Zimmermann. „Auch durch kleine Beiträge kann jeder seinen Teil dazu beitragen, Menschenleben zu retten und Hilfe dort zu leisten, wo sie am dringendsten benötigt wird.“

Sie möchten helfen, haben aber keinen Spendenbrief erhalten“
- Spendenkonto des BRK Neumarkt:
Sparkasse Neumarkt
IBAN: DE52 7605 2080 0000 0183 33
BIC: BYLADEM1NMA

Verwendungszeck bitte angeben: „Leben schützen 2024“




Das Team braucht dich
karriere.max-boegl.de
MAX BÖGL
Hier findest du unsere Stellenangebote
Azubis gesucht!
Für den Ausbildungsbeginn 2025 suchen wir dich!
Wir bieten dir die höchste Vielfalt an Karrieremöglichkeiten:
38 Ausbildungsberufe
11 duale Studiengänge
karriere.max-boegl.de


FERTIGSTELLUNG
ENDE 2024
Jetzt Wohnungen besichtigen!
SCHWARZACH
MAX BÖGL
Fortschritt baut man aus Ideen.
Schwarzachweg 7a, 7b
92318 Neumarkt
Tel. 09181/909-13125
www.schwarzach7.de
ZENTRALE LAGE IN NEUMARKT
2 - 4 Zimmer | 2 Mehrfamilienhäuser | 54 m² - 96 m² Wohnfläche
• Barrierefreie Zugänge in alle Etagen und Wohnungen
• Wärmeversorgung mittels Fernwärme
• Kontrollierte Wohnraumlüftung mit Wärmerückgewinnung
• Provisionsfreier Verkauf direkt vom Bauträger
• auch Vermietung von bereits verkauften Wohnungen
LGS-Park
ALTDORF
A3
Amberger Str.
Klinikum
Nürnberger Str.
NÜRNBERG
Ludwigskanal
Landratsamt
NeuerMarkt
Stadtpark
Schloss
Rathaus
Altstadt
FREYSTADT

APTIV



Unsere offenen Ausbildungsberufe für das Jahr 2025:

- **Duales Studium Bachelor Maschinenbau (m/w/d)**
- **Werkzeugmechaniker (m/w/d)**
- **Fachlagerist (m/w/d)**
- **Mechatroniker (m/w/d)**
- **Maschinen- und Anlagenführer (m/w/d)**

Du bist dir unsicher ob einer unserer Ausbildungsberufe zu dir passt?
Gerne kannst du bei uns ein Praktikum absolvieren.
Wir zeigen dir gerne, dass wir der richtige Betrieb für dich sind!

Wer sind wir?

Aptiv ist ein weltweit führender Automobilzulieferer mit insgesamt 149 Standorten verteilt auf 50 Länder und einem Umsatz von jährlich über 20 Mrd. USD.. Unser Geschäft basiert auf den Megatrends Sicherheit, Umweltfreundlichkeit und Vernetzung. Das Produktsortiment erstreckt sich von zentralisierten Computerplattformen und Sicherheitssysteme über Hochleistungselektriksysteme bis hin zu Technologien rund um das autonome Fahren.

Derzeit beschäftigen wir insgesamt 200.000 Mitarbeiter, davon über 400 am Standort Neumarkt. Der Standort Neumarkt fertigt mit Hochpräzisionstanzmaschinen Kontaktteile, die in Autos die elektrische Leitfähigkeit gewährleisten, um alle Systeme mit Strom zu versorgen. Wir beschäftigen derzeit 36 Auszubildende.

Warum Aptiv?

- **35 Stunden Woche**
- **Tarifgebunden (Metall)**
- **Gleitzeit**
- **Stark wachsender Standort**
- **Zukunftssicher**
- **Familiäres Umfeld**
- **30 Tage Urlaub**
- **Spaß bei der Arbeit**
- **1.124,- EUR im 1. Lehrjahr**
- **Bike Leasing**
- **Gratis Obst**
- **Arbeitsplatz-massagen**
- **Fitnesskooperation**
- **und vieles mehr …**

Überzeugt?

Dann bewirb dich jetzt!

Aptiv Services Deutschland GmbH
Herr Michael Beck
Münchener Ring 1
92318 Neumarkt

Tel.: 09181/310-121
michael.beck@aptiv.com

APTIV



Für unser Werk in Neumarkt suchen wir:

- **Einsteller (m/w/d)**
- **Werkzeugmechaniker (m/w/d)**

Du hast idealerweise Erfahrung mit Metall?
Du hast technisches Verständnis und schraubst gerne?
Du bist motiviert und hast Lust etwas Neues zu lernen?
Du hast Bereitschaft für Schichtarbeit?
PERFEKT! Dann passt du zu uns!

Wer sind wir?

Aptiv ist ein weltweit führender Automobilzulieferer mit insgesamt 149 Standorten verteilt auf 50 Länder und einem Umsatz von jährlich über 20 Mrd. USD.. Unser Geschäft basiert auf den Megatrends Sicherheit, Umweltfreundlichkeit und Vernetzung. Das Produktsortiment erstreckt sich von zentralisierten Computerplattformen und Sicherheitssysteme über Hochleistungselektriksysteme bis hin zu Technologien rund um das autonome Fahren.

Derzeit beschäftigen wir insgesamt 200.000 Mitarbeiter, davon über 400 am Standort Neumarkt. Der Standort Neumarkt fertigt mit Hochpräzisionstanzmaschinen Kontaktteile, die in Autos die elektrische Leitfähigkeit gewährleisten, um alle Systeme mit Strom zu versorgen.

Warum Aptiv?

- 35 Stunden Woche
- Tarifgebunden (Metall)
- Stark wachsender Standort
- Zukunftssicher
- Familiäres Umfeld
- Interne Entwicklungs-möglichkeiten
- Spaß bei der Arbeit
- Bike Leasing
- Gratis Obst
- Arbeitsplatz-massagen
- Fitnesskooperation
- und vieles mehr …

Überzeugt?

Dann bewirb dich jetzt!

Aptiv Services Deutschland GmbH
Herr Michael Beck
Münchener Ring 1
92318 Neumarkt

Tel.: 09181/310-121
michael.beck@aptiv.com

PRESSEINFORMATION DER SPARKASSE NEUMARKT-PARSBERG VOM 14.10.2024

SPENDENÜBERGABE AN DIE SCHULEN AUS DEM REINERTRAG DES PS-SPARENS

14.10.2024 um 13:00 Uhr
In der Sparkassenfiliale Parsberg

Als regionales Geldinstitut fühlen wir uns der Bevölkerung von Stadt und Landkreis Neumarkt in besonderer Weise verbunden. Wir freuen uns, dass wir an 13 Schulen aus dem südlichen Landkreis Zuwendungen in Höhe von 7.500 € übergeben konnten. Ermöglicht wird unser gesellschaftliches Engagement durch die Vielzahl an PS Los Teilnehmer, aktuell sind bei uns monatlich 45304 Lose in der Lostrommel.
Bereits zum 18. Mal erhalten unsere Schulen eine Spende aus dem Reinertrag des PS-Sparen, die Grund- und Mittelschule Seubersdorf erhielt davon 500,00 €.
Die Filialleiterin der Sparkasse Seubersdorf, Lydia Federhofer, übergab die Spende an den Rektor der Grund- und Mittelschule Seubersdorf, Markus Eigenstetter.



ORANGE THE WORLD

Die UN-Kampagne „Orange the World" macht seit 1991 auf Gewalt gegen Frauen und Mädchen aufmerksam: Internationaler Tag zur Beendigung der Gewalt gegen Frauen ist am 25. November. Gewalt gegen Frauen geht uns alle an. Darum beteiligt sich in diesem Jahr die Gleichstellungsstelle in Seubersdorf auch wieder an dieser Aktion. War es in den vergangenen Jahren die Bäckertüten Aktion wird es in diesem Jahr das orange Licht im Fenster sein. Beteiligen Sie sich auch und stellen Sie eine orange Kerze oder ein oranges Glas mit Kerze in Ihr Fenster.



SemmlerDruck OHG
Von der Idee zum fertigen Produkt
09497 90 21 22 info@semmlerdruck.de
92358 Daßwang



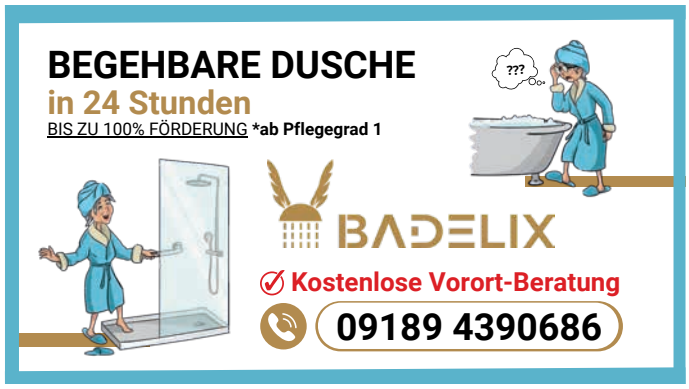



ANZEIGENPREISE

	schwarz/weiß	farbig
1/1 Seite 187x265mm	**100,-€**	**200,-€**
1/2 Seite 187x130mm oder 90x265mm	**70,-€**	**125,-€**
1/3 Seite 187x85mm oder 90x178mm	**60,-€**	**100,-€**
1/4 Seite 187x65mm oder 90x130mm	**50,-€**	**90,-€**
1/6 Seite 90x90mm	**40,-€**	**75,-€**
1/8 Seite 90x65mm	**30,-€**	**60,-€**
Kleinanzeige:	**10,-€**	

vorgenannte Preise zuzügl. MwSt. und evtl. anfallender Satzkosten

Anzeigenannahme:

SemmlerDruck OHG, Bergstraße 23a, 92358 Daßwang
Mail: sv@semmlerdruck.de
Tel. (09497) 949776

VERANSTALTUNGSKALENDER 2024
der Gemeinde Seubersdorf i.d.OPf. (ohne Gewähr)

NOVEMBER

2024, Uhrzeit	Ort	Art der Veranstaltung
09.		JHV des Schnupferclubs
09. 14.00 Uhr	Ittelhofen, Feuerwehrhaus	OGV Ittelhofen-Waldkirchen Kaffee und Kuchenaktion
09. 20.00 Uhr	Seubersdorf, Sportheim	Rock am Berg
11. 19.00 Uhr	Wissing, Alte Schule	Bürgerversammlung
12. 19.00 Uhr	Eichenhofen, Dorfhaus	Bürgerversammlung
13. 19.00 Uhr	Schnufenhofen, Dorfhaus	Bürgerversammlung
14. 19.00 Uhr	Krappenhofen, Gasthaus Riel	Bürgerversammlung
15. 19.30 Uhr	Batzhausen, Gasthaus Diepold	JHV des OGV Batzhausen
16. 14.00 Uhr	Seubersdorf, Bürgersaal	JHV des Partnerschaftsverein Seubersdorf-Kirchdorf
17.		RSK Wissing Vereinsmeisterschaft
19. 19.00 Uhr	Seubersdorf, Bürgersaal	Bürgerversammlung
21. 14^{00} - 17^{00}	Seubersdorf, Rathausvorplatz	Wochenmarkt mit Verkauf von Adventsgestecke und Adventskränze, Glühwein und Adventsgebäck durch den Frauenbund Seubersdorf
21. 19.00 Uhr	Seubersdorf, Bürgersaal	Gemeinderatssitzung
22.	Krappenhofen, Gasthaus Riel	Kirchweih
23.	Krappenhofen, Gasthaus Riel	Kirchweih
24.	Krappenhofen, Gasthaus Riel	Frühschoppen, kein Mittagstisch
24. 13^{00} - 17^{00}	Seubersdorf	verkaufsoffener Sonntag
25.	Krappenhofen, Gasthaus Riel	Nachkirchweih
26. 18.00 Uhr	Seubersdorf Bürgersaal	Informationsveranstaltung Digitales Rathaus: Wie kann ich Angebote nutzen?
29. 15.00 Uhr	Seubersdorf, Bürgersaal	Krankenpflegeverein Seubersdorf, Adventskaffee für alle Mitglieder
30.	Schnufenhofen	Weihnachtsmarkt am Dorfplatz mit Verkauf von Käsebrezen aus dem Backofen am Dorfplatz
30. 19:30 Uhr	Daßwang, Schützenhaus	Königsproklamation
30.	Freihausen, Sportheim	SV Freihausen Weihnachtsfeier

DEZEMBER

2024, Uhrzeit	Ort	Art der Veranstaltung
01. ab 14.00 Uhr	Seubersdorf, Rathausvorplatz	Weihnachtsmarkt
04. 18.00 Uhr	Rathausplatz Seubersdorf	Beisammensein im Rahmen des Lebendigen Adventskalender an der Bücherei
07.		Weihnachtsfeier Schnupferclub
07. 19.00 Uhr	Ittelhofen	OGV Ittelhofen-Waldkirchen Adventsfeier
07.	Batzhausen, Gasthaus zur Eisenbahn	FC Bayern Stammtisch Weihnachtsfeier
08. 14.00 Uhr	Batzhausen, Feuerwehrhaus	Weihnachtsmarkt der FF Batzhausen
11. 18.00 Uhr	Rathausplatz Seubersdorf	Beisammensein im Rahmen des Lebendigen Adventskalender an der Bücherei
12. 19.00 Uhr	Seubersdorf, Bürgersaal	Gemeinderatssitzung
15. 14.00 Uhr	Seubersdorf, Sportheim	Partnerschaftsverein Seubersdorf - Kirchdorf, Weihnachtsfeier
15. 15.00 Uhr	Batzhausen, Gasthaus zur Eisenbahn	VdK Batzhausen Weihnachtsfeier
18. 18.00 Uhr	Rathausplatz Seubersdorf	Beisammensein im Rahmen des Lebendigen Adventskalender an der Bücherei
21. 19.00 Uhr	Daßwang, Schützenhaus	DJK Daßwang, Weihnachtsfeier
22. 14.00 Uhr	Seubersdorf, Sportheim	SRK Seubersdorf Weihnachtsfeier
22. 18.00 Uhr	Rathausplatz Seubersdorf	Beisammensein im Rahmen des Lebendigen Adventskalender an der Bücherei
23. 15.00 Uhr	Daßwang, Sportgelände	DJK Weihnachtsmarkt
24.	Wissing	FF Wissing Glühweinverkauf
26. 19.00 Uhr	Daßwang, Schützenhaus	Christbaumversteigerung
26. 19.30 Uhr	Seubersdorf, Sportheim	FF Seubersdorf Christbaumversteigerung
28. 19.00 Uhr	Wissing, Dorfhaus	FF Wissing, Kegelverein Wissing, SRK Wissing, Christbaumversteigerung
31.	Seubersdorf	Silvesterlauf

DEZEMBER AUSGABE

Anzeigenschluss: **Donnerstag, 28. November**
Erscheinungstermin: **Samstag, 07. Dezember**

Treffpunkt Bücherei

Lesen - Reden - Leute treffen



Kath. Öffentliche Bücherei
der Gemeinde Seubersdorf

Auf dem **Weihnachtsmarkt am Sonntag, 1.Dezember** wird nachmittags heißer Kakao ausgeschenkt
und es gibt einen **großen Bücherflohmarkt**.

Das erste Adventsfenster gestaltet die Bücherei mit Unterstützung des Mandolinenensembles am Mittwoch, den 4. Dezember.

Wir freuen uns auf euer Kommen!

Öffnungszeiten

Montag 15-17 Uhr
Dienstag 10-12 Uhr
Mittwoch 15-17 Uhr
Donnerstag 14-18 Uhr, wenn Wochenmarkt
Freitag 15-17 Uhr
Sonntag 10:45-11:45
An Feiertagen geschlossen

Kontakte

Telefonnummer: **09497/94 98 782**
e-Mail: **kath-buecherei-seubersdorf@t-online.de**
Bestand: www.biblino.de/seubersdorf
Onleihe: leo-nord.onleihe.de

leih' dir was

Katholische öffentliche Bücherei
Schulstraße 1 92358 Seubersdorf

November 2024

IMPRESSUM:

Mitteilungsblatt der Gemeinde Seubersdorf

Herausgeber: Gemeinde Seubersdorf
vertreten durch den 1. Bürgermeister Andreas Steiner

Verantwortlich für den amtlichen Teil:
Gemeindeverwaltung Seubersdorf

Verantwortlich für Anzeigen-Annahme:
Semmler Druck OHG, Tel. 09497 / 94 97 76, sv@semmlerdruck.de

Auflage: 2.200 Exemplare

Druck: Semmler Druck OHG
Bergstraße 23a · 92358 Daßwang
Tel. 09497 / 90 21 22 · E-Mail: info@semmlerdruck.de

ÖFFNUNGSZEITEN DES RATHAUSES

Schulstraße 4 · 92358 Seubersdorf
E-Mail: info@seubersdorf.de Internet: www.seubersdorf.de

Mo., Di., Mi. u. Fr.	08.00 bis 12.00 Uhr
Donnerstag	08.00 bis 12.00 Uhr
	und 14.00 bis 18.30 Uhr

und täglich nach Vereinbarung

RUFNUMMERN DER GEMEINDE

Rathaus	Tel. 09497 / 94196-0
	Fax 09497 / 94196-20
Bauhof	Tel. 09497 / 6327
Kläranlage	Tel. 09497 / 1355
Schule Seubersd.	Tel. 09497 / 345
Kiga St. Georg	Tel. 09497 / 444
Kiga Haus Johannes Batzhausen	Tel. 09497 / 1490
Nachbarschaftshilfe	Tel. 0171 / 777 1800

WASSERWARTE:

Gemeinde Seubersdorf Klemens Mayer
Tel. 0160 / 96938102
Zweckverband Berching-Ittelhofener Gruppe
Tel. 0172 / 8169944
Eichlberger Gruppe Tel. 0160 / 3685148
Zweckverband der Wasserversorgungsgruppe Laber-Naab
Tel. 0170 / 4345505

KLÄRWÄRTER:

Thomas Lang

DEPONIEWÄRTER:

Georg Nutz	Tel. 0 94 97/8 73
Franz Spangler	Tel. 0 94 97/14 21

DEPONIE WALDHAUSEN:

13.00 - 17.00 Uhr, und nach telefonischer Vereinbarung

WERTSTOFFHOF SEUBERSDORF

01. April - 30. September
Mittwoch 18.00 – 20.00 Uhr
Samstag 09.00 – 12.00 Uhr

01. Oktober - 30. März
Mittwoch 15.00 – 17.00 Uhr

RUFBUS NUMMER 588: Tel. 0800 / 6065600

NÄCHSTE ABFUHR PAPIERTONNEN:

OT Seubersdorf, Batzhausen, Frischgrün, Klingelmühle, Krappenhofen (südl. der Bahnlinie), Waldhausen, Willmannsdorf **15.11. · 12.12.**

OT Daßwang, Eichenhofen, Freihausen, Gastelshof, Haag, Ittelhofen, Krappenhofen, (nördl. der Bahnlinie), Neuhausen, Riedhof, Schnufenhofen, Wachtlhof, Waldkirchen, Winn, Wissing **08.11. · 06.12.**

NÄCHSTE ABFUHR GELBER SACK:

Seubersdorf, Krappenhofen, Neuhausen, Batzhausen, Waldhausen, Frischgrün, Klingelmühle, Daßwang, Willmannsdorf, Eichenhofen, Gastelshof, Haag, Ittelhofen, Freihausen, Waldkirchen, Riedhof, Schnufenhofen
18.11. · 02.12. · 16.12. · 30.12.

Wissing, Wachtlhof, Winn **11.11. · 25.11. · 09.12. · 21.12.**

Teste Deinen Wunschberuf für einen Tag

Azubi-Berufserkundungstag

20.11.2024 | von 08:00 – ca. 15:00 Uhr

(Buß- und Bettag)

Erhalte Einblicke in einen oder zwei der folgenden Ausbildungsberufe:

- **Metallbauer** (m/w/d)
  Fachrichtung Konstruktionstechnik
- **Feinwerkmechaniker** (m/w/d)
  Fachrichtung Maschinenbau
- **Umwelttechnologe für Abwasserbewirtschaftung** (m/w/d)
  ehem. Fachkraft für Abwassertechnik (m/w/d)
- **Mechatroniker** (m/w/d)

HUBER SE | Industriepark Erasbach A1 | 92334 Berching



Fertigung- und Service-Edition

HUBER Karriere-Café

15.11.2024 | von 15:00 – ca. 16:30 Uhr

Lust auf einen Perspektivenwechsel? Komm in unser HUBER Karriere-Café!

- Lerne unsere Unternehmenskultur und Karrieremöglichkeiten kennen
- Führungen durch unsere Fertigung
- Q & A mit unseren Recruitern sowie Service- und Fertigungs-Mitarbeitern
- Lerne unsere Ausbildungsmöglichkeiten in den Bereichen Service und Fertigung kennen
- Und vieles mehr...

HUBER SE | Industriepark Erasbach A1 | 92334 Berching
Treffpunkt: Pforte

