MITTEILUNGSBLATT

NOVEMBER 2025
Ausgabe Nr. 249
21. Jahrgang

GEMEINDE SEUBERSDORF i.d.OPf.

SEITE 18
Christkind für den Seubersdorfer Weihnachtsmakrt

SEITE 22-24
Woche der Gesundheit der GS & MS Seubersdorf

SEITE 28
Neue Trainingsjacken für die Spielgemeinschaft



Bild: Vera Gabler

Kommunale Gleichstellung

Im Anschluss an die Frauentreffen wurden wichtige Anregungen im Rathaus besprochen und übergeben.

seubersdorf.de
Seubersdorf in der Oberpfalz
@gemeinde_seubersdorf_idopf

Heimat Info
Scan mich

Die APP für Dein E-REZEPT

kostenlos & regional





Laden im App Store · JETZT BEI Google Play

Deine Medikamente sicher und bequem von zuhause bestellen! So einfach geht's!

Voraussetzungen

Ein NFC-fähiges Smartphone
Das trifft heutzutage auf fast alle Smartphones zu!

Die elektronische Gesundheitskarte (eGK)
Diese erkennst Du am Kontaktlos-Symbol und der 6-stelligen Kartennummer rechts oben.

App installieren und von allen Vorteilen der Rathaus-Apotheke profitieren!
QR-Code scannen, die App installieren und ein Benutzerkonto anlegen oder einloggen.

E-Rezept einlösen

1. Die Gesundheitskarte verifizieren

- in unserer App den Button „Rezept" oder „E-Rezept einlösen" auswählen
- die 6-stellige Kartennummer eingeben
- anschließend die Handynummer eintragen
- und den per SMS zugesendeten Verifizierungscode eingeben

2. Die Gesundheitskarte scannen

Halte deine Gesundheitskarte möglichst ruhig einige Sekunden direkt auf die Rück- oder Vorderseite deines Smartphones. Bitte beachte, dass NFC in deinen Handyeinstellungen aktiviert sein muss.

3. Verordnungen einsehen und bestellen

Füge nach Bedarf weitere Wunschprodukte oder aktuelle Angebote dem Warenkorb hinzu. Um die Bestellung abzuschließen kannst du auswählen wie du deine Ware erhalten möchtest, z. B. per Lieferdienst. Die Bezahlung erfolgt mit Paypal, Rechnung, Kartenzahlung oder natürlich in bar.

Noch Fragen? Sprich uns gerne direkt an!

Öffnungszeiten:
Montag, Dienstag, Donnerstag 8.00 – 13.00 Uhr · 14.00 – 18.30 Uhr
Mittwoch, Freitag 8.00 – 13.00 Uhr · 14.00 – 18.00 Uhr,
Samstag 8.00 – 12.00 Uhr

*Bei Bestelleingang bis 12 Uhr und Verfügbarkeit:
Montag bis Freitag in Velburg, Deining, Seubersdorf, Neumarkt, Parsberg und Hohenfels.

Apotheker Christoph Unglaub e.K.

RATHAUS-APOTHEKE

Stadtplatz 1 · 92355 Velburg · Telefon 09182 932220
apothekevelburg · info@apotheke-velburg.de
UNGLAUBlicher Onlineshop: www.apotheke-velburg.de

VORWORT DES BÜRGERMEISTERS

LIEBE MITBÜRGERINNEN UND MITBÜRGER,

der Glasfaserausbau in der Gemeinde Seubersdorf i. d. OPf. ist aktuell voll im Gange. Sicherlich wird es für Sie zu der ein oder anderen Behinderung kommen. Wir bitten hier um Verständnis, auch wenn die ausführende Firma auf einen möglichst reibungslosen Ablauf achtet. Enge Absprachen zwischen Gemeinde und den Bauleitern machen es uns möglich, sehr schnell auf Probleme zu reagieren. Es entsteht gerade ein Netz für unsere Zukunft in der Gemeinde. Sollten Ihnen jedoch Missstände auffallen, bitten wir um Rückmeldung.

Mit knapp 60 Vereinsvertretern wurde das dritte Vereinsseminar im Bürgersaal abgehalten. Es ging um die Finanzen in unseren Vereinen und die damit verbundenen Hürden bei der Steuer. Ich möchte die Gelegenheit nutzen, um mich bei allen Kassieren unserer Vereine für ihre verantwortungsvolle und wichtige Arbeit herzlich zu bedanken!

In unserer letzten Gemeinderatssitzung haben wir uns intensiv mit unserer Abwasserentsorgung befasst. Die Gemeinde muss besonders in ihre bestehenden Rückhalte- und Überlaufbecken in den nächsten Jahren investieren, um auf den aktuellen Stand der Technik zu bleiben und weiterhin ein Wasserrecht zu erhalten. Auch hier müssen wir langfristig planen und die Maßnahmen Schritt für Schritt umsetzen. Die Mittel werden in der Finanzplanung vorgesehen.

Nicht nur mit der Finanzplanung, sondern auch mit etlichen weiteren Themen, hat sich unser Gemeinderat in der jährlichen Klausur im Bürgersaal ein komplettes Wochenende lang befasst. Für die stets konstruktive und sachliche Zusammenarbeit möchte ich mich herzlich bedanken. Nur dadurch ist es uns möglich, auch komplexe Themen gut zu lösen. Hut ab!

Im November finden nun insgesamt 9 Bürgerversammlungen in der Gemeinde statt, zu der wir alle Bürger und Bürgerinnen herzlich einladen. Eine Besonderheit wird es in Daßwang geben – hier werden wir die aktuellen Pläne zur Dorferneuerung allen Interessierten vorstellen.

Ich wünsche allen Bürgern und Bürgerinnen weiterhin einen guten Einstieg in die kalte Jahreszeit und freue mich auf gute Gespräche auf unseren Adventsmärkten in der Gemeinde.

Ich bin sehr gerne Ihr Bürgermeister!

Herzlichst Ihr

Andreas Steiner
Erster Bürgermeister



GEMEINDE
SEUBERSDORF
i.d.OPf.

Bürgerversammlungen 2025

Liebe Bürgerinnen und Bürger,
wir laden Sie herzlich zu den Bürgerversammlungen der Gemeinde Seubersdorf i.d.OPf. zu folgenden Terminen ein:

• Wissing	Montag, 10.11.2025	19.00 Uhr	Alte Schule
• Ittelhofen	Dienstag, 11.11.2025	19.00 Uhr	Gasthaus Götz/Roserer
• Krappenhofen	Mittwoch, 12.11.2025	19.00 Uhr	Gasthaus Riel
• Freihausen	Donnerstag, 13.11.2025	19.00 Uhr	Gasthaus Mödl
• Batzhausen	Freitag, 14.11.2025	19.00 Uhr	Gasthaus Diepold-Schwarz
• Daßwang	Montag, 24.11.2025	19.00 Uhr	Schützenhaus
• Eichenhofen	Dienstag, 25.11.2025	19.00 Uhr	Dorfhaus
• Schnufenhofen	Mittwoch, 26.11.2025	19.00 Uhr	Dorfhaus
• Seubersdorf	Donnerstag, 27.11.2025	19.00 Uhr	Bürgersaal

Liebe Bürgerinnen, liebe Bürger,

das Bürgerbüro und Standesamt sind <u>am Dienstag, 11.11.2025</u>
aufgrund einer Fortbildungsveranstaltung ganztägig geschlossen.
Wir bitten um Ihr Verständnis. Vielen Dank.

Ihr Team der Gemeinde Seubersdorf i. d. OPf.

ÖFFENTLICHE GEMEINDERATSSITZUNG

GEMEINDE SEUBERSDORF I.D.OPF. VOM 16. OKT. 2025
- BESCHLUSSPROTOKOLL -

Siehe auch
-> Beschlussprotokoll im Internet unter www.seubersdorf.de dort unter „Ratsinformationssystem“
sowie die
-> Berichtserstattungen in den Tageszeitungen „MZ“, „NZ“ und „NN“

1. ANERKENNUNG DER NIEDERSCHRIFT zur 60. Sitzung des Gemeinderates vom 18.09.2025, Bekanntgabe der Beschlüsse aus nichtöffentlicher Sitzung (Art. 52 Abs. 3 GO)

Sachverhalt
Aus der nichtöffentlichen Gemeinderatssitzung vom 18.09.2025 gab es folgende Bekanntgaben:

- Der Gemeinderat beschloss im Rahmen der gemeindeeigenen Wasserversorgung zur Verbundleitung bei Batzhausen die Vergabe der Maßnahme Leerrohverlegung an den wirtschaftlichsten Bieter Firma Brendel Bau GmbH, Peter-Henlein-Straße 2, 93055 Regensburg, zu einem Angebotspreis von 61.429,19 € brutto.
- Der Gemeinderat beschloss im Rahmen der gemeindeeigenen Wasserversorgung zur Verbundleitung bei Batzhausen die Vergabe der Maßnahme E-Technik an den wirtschaftlichsten Bieter Firma G+T Automation GmbH, Industriestraße 1b, 90592 Schwarzenbruck, zu einem Angebotspreis von 71.172,81 € brutto.
- Der Gemeinderat beschloss im Rahmen der gemeindeeigenen Wasserversorgung die Vergabe der Maßnahme Teilsanierung Brunnen 2 an den wirtschaftlichsten Bieter Firma Keller & Hahn Brunnenbau GmbH zu einem Angebotspreis von 63.713,97 € brutto.
- Der Gemeinderat beschloss für die Anschaffung eines mobilen Pumptracks für Kinder und Jugendliche anhand der vorliegenden Informationen die Einreichung des LEADER-Förderantrags beim Bayerischen Staatsministerium für Ernährung, Landwirtschaft, Forsten und Tourismus bis zum 21.10.2025 und beauftragte die Verwaltung mit der Teilnahme am LEADER-Förderprogramm.

Beschluss
Der Gemeinderat erhebt gegen die Niederschrift der 60. Gemeinderatssitzung vom 18.09.2025 keine Einwendungen und erkennt diese in der vorliegenden Fassung an.

Abstimmungsergebnis: 17 : 0

2. ABWASSERENTSORGUNG; Wasserrecht Kläranlage - Vorstellung Antragsunterlagen

Beschluss
Der Gemeinderat beschließt die erstellten Antragsunterlagen des Büro Sehlhoff zum wasserrechtlichen Verfahren der Kläranlage Eichenhofen in der vorgelegten Fassung.

Abstimmungsergebnis: 19 : 0

3. BAUANTRÄGE

3.1. ANTRAG AUF VORBESCHEID; Neubau eines Mehrfamilienwohnhauses mit 10 Wohneinheiten sowie Errichtung von Parkplätzen; Bauort: FlNr. 648/4, Gem. Seubersdorf, Nürnberger Straße 27, 92358 Seubersdorf i.d.OPf.

Beschluss
Der Gemeinderat stimmt dem Antrag auf Vorbescheid zu und erteilt das gemeindliche Einvernehmen nach § 36 BauGB.

Abstimmungsergebnis: 18 : 1

3.2. BAUVORHABEN: Sanierung und Wohnhausausbau bzw. Umbau zu 2 Wohneinheiten; Bauort: FlNr. 628/1, Gem. Seubersdorf, Fichtenstraße 6, 92358 Seubersdorf i.d.OPf.

Beschluss
Der Gemeinderat stimmt dem Antrag auf Baugenehmigung zu und erteilt das gemeindliche Einvernehmen nach § 36 BauGB.

Abstimmungsergebnis: 19 : 0

3.3. BAUVORHABEN: Errichtung eines Mehrfamilienhauses - BA2; Bauort: FlNr. 609, Gem. Batzhausen, Rosengasse 3a, Batzhausen, 92358 Seubersdorf i.d.OPf.

Beschluss
Der Gemeinderat stimmt dem Antrag auf Baugenehmigung, vorbehaltlich der abschließenden Entscheidung des Landratsamtes und der Stellungnahme des Wasserwirtschaftsamtes, zu und erteilt das gemeindliche Einvernehmen nach § 36 BauGB.

Abstimmungsergebnis: 18 : 0

Abstimmungsbemerkung: GR Diepold war wegen persönlicher Beteiligung nach Art. 49 Abs. 1 Satz 1 GO von der Beratung und Beschlussfassung ausgeschlossen und befand sich zu diesem Tagesordnungspunkt im Zuhörerbereich.

3.4. ANTRAG AUF VORBESCHEID: Abriss eines Carports und Neubau einer Doppelgarage Bauort: FlNr. 244, Gem. Batzhausen, Zum Bahnhof, Batzhausen, 92358 Seubersdorf i.d.OPf.

Beschluss
Der Gemeinderat stimmt dem Antrag auf Vorbescheid mit den beantragten Abweichungen (Abstandsflächen und Grenzbebauung) zu und erteilt das gemeindliche Einvernehmen nach § 36 BauGB.

Abstimmungsergebnis: 19 : 0

3.5. BAUVORHABEN: Einfamilienhaus mit Doppelgarage Bauort: FlNr. 109/3, Gem. Daßwang, Parsberger Weg 3, Daßwang, 92358 Seubersdorf i.d.OPf.

Beschluss
Der Gemeinderat stimmt dem Antrag auf Baugenehmigung zu und erteilt das gemeindliche Einvernehmen nach § 36 BauGB.

Abstimmungsergebnis: 19 : 0

3.6. BAUVORHABEN: Energetische Modernisierung und Nutzungsänderung eines Mehrfamilienhauses Bauort: FlNr. 608/5 Gem. Seubersdorf, Regensburger Straße 8, 92358 Seubersdorf i.d.OPf.

Beschluss
Der Gemeinderat stimmt dem Antrag auf Baugenehmigung zu und erteilt das gemeindliche Einvernehmen nach § 36 BauGB.

Abstimmungsergebnis: 19 : 0

Sie suchen einen
zuverlässigen Partner,
der **fachkompetent & sauber** arbeitet?

Wir bieten Ihnen - mit 40-jähriger Erfahrung:

- Stuckateurarbeiten
- Innen- und Außenputze
- Pflaster und Zäune
- Vollwärmeschutz

Rufen Sie uns jetzt an:
Tel. 09497-1014
Batzhausen
www.scherer-bau.de

HS SCHERER BAU GMBH
PUTZ · FASSADE · PFLASTER

TANNENBERGER
HEIZUNG UND BAD

~ Heizung
~ Lüftung
~ Solar
~ Sanitär
~ Kundendienst
~ Tankservice

Hauptstraße 57
92358 Batzhausen
Tel. 09497/398 o.705
E-Mail:
info@tannenberger-gmbh.de
www.tannenberger-gmbh.de

JAN BAU
MAURER- & BETONBAUER

Wir führen aus:
· Neubau
· Umbau
· Altbau
· Verputzen
· Pflastern
· Gartenbau

Neuhausen 38
92358 Seubersdorf
09497 941 55 61
01515 688 2979
jan@janbau.eu

PKW-Anhänger
Stefan Freihart
Buch 39 · 92363
Breitenbrunn
Mobil: 0171-6825893 · Tel. 09495-9030108

meier
HEIZUNGSBAU GmbH
Du suchst eine Ausbildung zum
Anlagenmechaniker (m/w/d)
dann bist Du bei uns genau richtig,
auch für Quereinsteiger!

Wir bieten Dir:
- Jährliches Urlaubs- und Weihnachtsgeld
- Prämien bei guten Leistungen
- Kostenübernahme bei überbetrieblichen Ausbildungen
- Zuschuss für Führerschein
- Bereitstellung für Lehrmittel
- Berufsweiterbildung
- Weihnachts- und Firmenfeiern

Melde Dich einfach bei:
Meier Heizungsbau GmbH
Regensburger Str. 55, 92358 Seubersdorf
Email: meier.heizungsbau@gmx.de
Telefon-Nr. 09497-265

Gasthaus Thumann
Labertalstr. 11 · 92358 Ittelhofen
Jedes 1. Wochenende im Monat geöffnet!
Dezember 2025: Fr. 05., Sa. 06., So. 07.
„Auch Essen zum Mitnehmen“
Einfach anrufen - und abholen!
Tel. 09497/1888
Es freut sich auf Ihren Besuch: Fam. Thumann
Öffnungszeiten: Fr. u. Sa. ab 16.30 Uhr - So. ab 11.00 Uhr

- Energieexperte/kfw
- Feuerstättenreinigung
- Energieberatung

Rainer Großmüller
Kaminkehrermeister · Energieberater / HWK
Anglerstraße 8a
92318 Neumarkt
info@rainer-grossmueller.de
Tel. 0 91 81/47 90 07
Mobil: 01 51/12 84 85 20
www.kaminkehrer-grossmueller.de

3.7. BAUVORHABEN: Sanierung und Erweiterung MFH und Neubau MFH; Bauort: FlNr. 1/2, Gem. Seubersdorf, Regensburger Straße 12, Seubersdorf, 92358 Seubersdorf i.d.OPf.

Beschluss

Der Gemeinderat stimmt dem Antrag auf Baugenehmigung zu und erteilt das gemeindliche Einvernehmen nach § 36 BauGB.

Abstimmungsergebnis: 18 : 0

Abstimmungsbemerkung: GR Diepold war wegen persönlicher Beteiligung nach Art. 49 Abs. 1 Satz 1 GO von der Beratung und Beschlussfassung ausgeschlossen und befand sich zu diesem Tagesordnungspunkt im Zuhörerbereich.

3.8. BAUVORHABEN: Neubau einer offenen Garage Bauort: FlNr. 600, Gem. Seubersdorf, Am Buchberg 24, Seubersdorf, 92358 Seubersdorf i.d.OPf.

Beschluss

Der Gemeinderat stimmt dem Antrag auf Baugenehmigung zu und erteilt das gemeindliche Einvernehmen nach § 36 BauGB.

Abstimmungsergebnis: 19 : 0

4. ANTRAG DES ASV BATZHAUSEN 1959 E.V. auf Zuschuss für die bauliche Maßnahme Fassadenreinigung und -anstrich des Vereinsheims

Beschluss

Der Gemeinderat beschließt zum Antrag des ASV Batzhausen 1959 e.V. vom 12.09.2025 einen Zuschuss für die bauliche Maßnahme Fassadenreinigung und -anstrich des Vereinsheims in Höhe von 13 % (vorläufig ca. 1.690,00 €) der tatsächlichen Kosten, nach Vorlage der Originalrechnungen bei der Verwaltung.
Die Kosten für die Maßnahme belaufen sich auf ca. 13.000,00 €.

Abstimmungsergebnis: 19 : 0

5. ANTRAG DES ASV BATZHAUSEN 1959 E.V. auf Zuschuss für die bauliche Maßnahme Ausbau des Dachgeschosses des Vereinsheims zur Einlagerung der Sportgeräte

Beschluss

Der Gemeinderat beschließt zum Antrag des ASV Batzhausen 1959 e.V. vom 12.09.2025 einen Zuschuss für die bauliche Maßnahme Ausbau des Dachgeschosses des Vereinsheims zur Einlagerung der Sportgeräte in Höhe von 13 % (vorläufig ca. 1.402,51 €) der tatsächlichen Kosten, nach Vorlage der Originalrechnung für die Trockenbauarbeiten bei der Verwaltung.
Die ausstehenden Angebote sollen zeitnah der Verwaltung vorgelegt werden.

Die Gesamtkosten für die Maßnahme belaufen sich auf ca. 15.000,00 €, was eine Gesamtförderung in Höhe von ca. 1.950,00 € entspricht.

Abstimmungsergebnis: 19 : 0

6. GEMEINDEVERFASSUNGSRECHT; Satzungsänderung der Satzung über die Benutzung des Friedhofes und der Bestattungseinrichtungen (Friedhofssatzung - FS)

Beschluss

Der Gemeinderat beschließt folgende Satzung zur Änderung der Satzung über die Benutzung des Friedhofes und der Bestattungseinrichtungen (Friedhofssatzung - FS):

Die Gemeinde Seubersdorf i.d.OPf. erlässt aufgrund von Art. 23 und 24 Abs. 1 Nr. 1 und Nr. 2 sowie Abs. 2 der Gemeindeordnung für den Freistaat Bayern (GO) in der Fassung der Bekanntmachung vom 22. August 1998 (GVBl. S. 796, 797, BayRS 2020-1-1-I), zuletzt geändert durch § 2 des Gesetzes vom 9. Dezember 2024 (GVBl. S. 573), folgende Satzung:

S A T Z U N G zur Änderung der
Satzung über die Benutzung des Friedhofes und der Bestattungseinrichtungen (Friedhofssatzung - FS)

§ 1

Die Satzung über die Benutzung des Friedhofes und der Bestattungseinrichtungen (Friedhofssatzung - FS) vom 21.06.2024 wird wie folgt geändert:

1. § 10 Abs. 1 erhält folgende Fassung:
   (1) Gräber im Sinne dieser Satzung sind
   a) Einzelgrabstätten für Personen bis zu 10 Jahre
   b) Einzelgrabstätten für Personen über 10 Jahre
   c) Familiengrabstätten für Personen über 10 Jahre
   d) Urnenerdgrabstätten
   e) Urnenerdgrabstätten mit Röhre
   f) Urnenstelennischen

2. § 11 Abs. 3 erhält folgende Fassung:
   (3) In einer Urnengrabstätte dürfen die Aschenreste von maximal zwei Verstorbenen einer Familie, in einer Urnengrabstätte mit Röhre dürfen die Aschenreste von maximal drei Verstorbenen einer Familie (vgl. § 1 Abs. 1 Ziff. 1 BestV) beigesetzt werden.

3. § 12 erhält folgende Fassung:
   Für die Einteilung der Grabstätten ist der Belegungsplan maßgebend. Die Gräber werden nach den jeweils erforderlichen Ausmaßen ausgehoben. Die einzelnen Grabstätten haben folgende Ausmaße, Abstände und Tiefen (Länge x Breite x Tiefe):
   a) Einzelgrabstätten für Personen bis zu 10 Jahre
   1,40 m x 0,70 m x 1,30 m
   b) Einzelgrabstätten für Personen über 10 Jahre
   2,20 m x 1,00 m x 1,80 m
   c) Familiengrabstätten für Personen über 10 Jahre
   2,20 m x 1,80 m x 1,80 m
   d) Urnenerdgrabstätten
   0,70 m x 0,70 m x 1,30 m
   e) Urnenerdgrabstätten mit Röhre
   0,35 m x 0,35 m x 1,20 m
   f) Urnenstelennischen
   0,30 m x 0,30 m

§ 2 Inkrafttreten

Diese Änderungssatzung tritt einen Tag nach Bekanntmachung in Kraft.

Seubersdorf i.d.OPf., den
Gemeinde Seubersdorf i.d.OPf.
Andreas Steiner
Erster Bürgermeister

Abstimmungsergebnis: 19 : 0

7. GEMEINDEVERFASSUNGSRECHT; Satzungsänderung der Friedhofsgebührensatzung der Gemeinde Seubersdorf i.d.OPf. (FGS)

Beschluss

Der Gemeinderat beschließt folgende Satzung zur Änderung der Friedhofsgebührensatzung (FGS) der Gemeinde Seubersdorf i.d.OPf.:

Die Gemeinde Seubersdorf i.d.OPf. erlässt aufgrund von Art. 2 und Art. 8 des Kommunalabgabengesetzes (KAG) in der Fassung der Bekanntmachung vom 4. April 1993 (GVBl. S. 264, BayRS 2024-1-I), zuletzt geändert durch § 1 des Gesetzes vom 9. Dezember 2024 (GVBl. S. 573) und Art. 20 des Kostengesetzes (KG) vom 20. Februar 1998 (GVBl. S. 43, BayRS 2013-1-1-F), zuletzt geändert durch § 1 des Gesetzes vom 25. Juli 2025 (GVBl. S. 254), folgende Satzung:

S A T Z U N G zur Änderung der Friedhofsgebührensatzung (FGS) der Gemeinde Seubersdorf i.d.OPf.

§ 1

Die Friedhofsgebührensatzung (FGS) der Gemeinde Seubersdorf i.d.OPf. vom 21.06.2024 wird wie folgt geändert:

1. § 4 Abs. 1 erhält folgende Fassung:
   (1) Die Grabnutzungsgebühr beträgt für
   eine Einzelgrabstätte für Personen bis zu 10 Jahre 284,00 €
   eine Einzelgrabstätte für Personen über 10 Jahre 537,00 €
   eine Familiengrabstätte für Personen über 10 Jahre 1.052,00 €

eine Urnenerdgrabstätte	227,00 €
eine Urnenerdgrabstätte mit Röhre	702,00 €
eine Urnenstelennische	485,00 €

2. § 5 erhält folgende Fassung:
   Die Gebühr für die Benutzung des Leichenhauses in Batzhausen, Daßwang und Waldkirchen beträgt je angefangenen Benutzungstag 102,00 €, in Seubersdorf i.d.OPf. 103,00 €.

§ 2 Inkrafttreten

Diese Änderungssatzung tritt einen Tag nach Bekanntmachung in Kraft.
Seubersdorf i.d.OPf., den
Gemeinde Seubersdorf i.d.OPf.
Andreas Steiner
Erster Bürgermeister

Abstimmungsergebnis: 19 : 0

8. BERICHT DES BÜRGERMEISTERS UND ANFRAGEN

Sachverhalt

Die nächste Gemeinderatssitzung findet am Donnerstag, den 20.11.2025, um 19:00 Uhr, im Bürgersaal des Rathausvorplatzes statt.

Erster Bürgermeister Andreas Steiner teilte zu den Straßensanierungsarbeiten zwischen Krappenhofen - Kerschhofen und Krappenhofen - Willmannsdorf mit, dass diese Abschnitte in der KW 42 asphaltiert werden.

Im Rahmen der bevorstehenden Generalsanierung durch die DB InfraGO AG konnte erreicht werden, dass eine Projektvorstellung für die Arbeiten an den Bahnhöfen Seubersdorf i.d.OPf. und Batzhausen im Gemeinderat am 20.11.2025 erfolgt.

Erster Bürgermeister Andreas Steiner teilte zum Glasfaserausbau im Gemeindegebiet Seubersdorf i.d.OPf. mit, dass die Arbeiten durch die bauausführende Firma Rädlinger derzeit in den Ortschaften Batzhausen, Waldhausen, Eichenhofen und Seubersdorf i.d.OPf. erfolgen und eine Aufstockung von derzeit 10 Kolonnen auf mehrere angestrebt wird. Des Weiteren erfolgen momentan die Beratungen vor Ort bei den Grundstückseigentümern für den privaten Glasfaseranschluss.

VON DER GEMEINDE

MITTEILUNG VOM STANDESAMT SEUBERSDORF I.D.OPF.

OKTOBER 2025

GEBOREN WURDEN:

Den Eltern **Tobias und Michaela Pürzer** geb. Ferstl, Seubersdorf i.d.OPf., Hollerweg, ein Sohn **Matteo**

GEHEIRATET HABEN:

Herr **Stefan Braun**, Berching, Hermannsberg, und
Frau **Martina Lautenschlager**, Berching, Hermannsberg



Martina Lautenschlager & Stefan Braun Hermannsberg

VERSTORBEN SIND:

Herr **Josef Kaiser**, Batzhausen, Zum Bahnhof, mit 76 Jahren

Frau **Babette Spiegel**, Seubersdorf i.d.OPf., Bahnhofstraße, mit 84 Jahren

Frau **Elfriede Kreisch**, Daßwang, Am Deichselberg, mit 89 Jahren

Frau **Anna Maria Weigert**, Seubersdorf i.d.OPf., Regensburger Straße, mit 87 Jahren

Frau **Hildegard Mill**, Seubersdorf i.d.OPf., Bahnhofstraße, mit 72 Jahren

Frau **Waltraud Geidl**, Seubersdorf i.d.OPf., Lärchenstraße, mit 87 Jahren

Herr **Otto Höllerer**, Seubersdorf i.d.OPf., Bahnhofstraße, mit 82 Jahren

DIE GEMEINDE GRATULIERTE IM OKTOBER 2025

85. GEBURTSTAG
Georg Thumann, Labertalstr., Ittelhofen

DIAMANTENE HOCHZEIT
Rosa und Ernst Tannenberger, Hauptstraße, Batzhausen

EISERNE HOCHZEIT
Karolina und Karl Stauner, Am Bügl, Seubersdorf

ERÖFFNUNG SINNESTRAUM
Noch bevor die ersten Kunden das neue Ladengeschäft „Sinnestraum" von Nicole Sutor im Bahnhofsgebäude „Gleiswerk 22" betreten durften, feierte die Inhaberin mit Ehrengästen die Eröffnung. „Es ist jetzt viel los im Gleiswerk 22", stellte Bürgermeister Andreas Steiner fest.
Gerade mit Sutor, ihrer Familie und ihrem Team habe man ein Multitalent für die Gemeinde gefunden, auf das man sich verlassen könne. Erst vergangene Woche wurden die zwei Snackautomaten „Genussli" am Bahnhof von Sutor in Betrieb genommen.
Nunmehr können die Bürger auch auf ein Sortiment an Spielwaren und Bücher von regionalen Autoren bis hin zu Feinkostartikel, Salzlampen und Klangschalen zugreifen.
Sutor, die in Schnufenhofen damit angefangen hat, Kindergärten auszustatten, hat sich mit der Einmietung in den Unternehmerbahnhof vergrößert. Schon Anfang des Jahres hatte sie zudem den Buch- und Spielladen von Ingrid Nörl in Burglengenfeld übernommen. Seitdem gibt es neben dem Sinnestraum-Onlineshop mit nachhaltigen Produkten für glückliche Kinder und entspannte Erwachsene die persönliche Beratung in Burglengenfeld und Seubersdorf von Sutor und zwei weiteren Mitarbeitern.
Pfarrer Peter Gräff wünschte mit Gottes Segen viel Erfolg. Der Laden im Bahnhof ist Montag, Dienstag und Donnerstag von 8 bis 12 Uhr geöffnet



Bild und Text Vera Gabler

ERÖFFNUNG GENUSSLI
Nach der Nutzungsumstrukturierung des Bahnhofsgebäudes in einen Unternehmerbahnhof konnte jüngst Bürgermeister Andreas Steiner der Unternehmerin Nicole Sutor zu einem neuem Geschäftsmodell, nämlich einem Snackautomat gratulieren, das ab sofort in der Wartehalle zugänglich ist. Unter dem Namen Genussli können ab sofort gekühlte alkoholfreie Getränke, Snacks und Wraps zu jeder Tag- und Nachtzeit genauso erworben werden, wie Energiedrinks und Bier bis hin zu kleinen Mitbringseln als Geschenk. Sutor hatte einen Tag vor der Eröffnung Gutscheine an die Pendler und Schüler verteilt, so dass sie am Eröffnungstag rund 150 Freigetränke und Brezen austeilen konnte. Bürgermeister Steiner dankte für die sinnvolle Ergänzung an Dienstleistung für die Bahnfahrer, er selbst testete den top modernen Verkaufsautomat mit zwei getrennten Auslagen. Was die Ausgabe von Bier und Zigaretten betrifft, so sei dies wegen der Altersbeschränkung mit einem Ausweis zu erwerben, die Bezahlfunktion erlaubt alles von Münzgeld bis EC-Karte und Google Pay. Den einzigen Wehrmutstropfen den Sutor ansprach ist die Tatsache, dass während der großen Sanierung der Bahngleise der Wartebereich geschlossen ist. Dahingehend konnte Bürgermeister die Geschäftsfrau beruhigen, so wurde vereinbart, dass während der Bauphase am Bahnhof die Verkaufsautomaten auf dem Rathausplatz aufgestellt werden können.



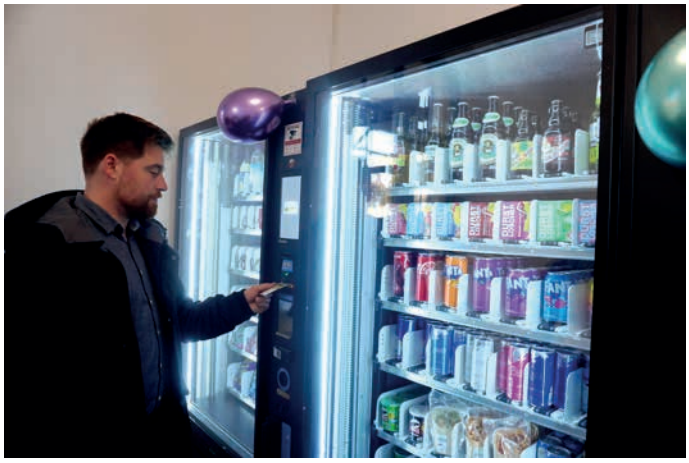

Bild und Text Vera Gabler



Bonustaler & E-Rezept in einer App!

Dorfners Apotheken App herunterladen!

Google Play App Store

www.apotheke-dorfner.de

Kloster-Apotheke
Inhaber: Peter Dorfner e.K.
Bahnhofstraße 2a
92318 Neumarkt
Tel. 09181 259922

Rathaus-Apotheke
Inhaber: Peter Dorfner e.K.
Obere Marktstraße 14
92318 Neumarkt
Tel. 09181 259920

Marien-Apotheke
Inhaber: Peter Dorfner e.K.
Obere Marktstraße 38
92318 Neumarkt
Tel. 09181 6464

Marien-Apotheke
Inhaber: Peter Dorfner e.K.
Nürnberger Straße 9
92358 Seubersdorf
Tel. 09497 438




GLAS Götz

Besuchen Sie gerne unsere Ausstellung

Alois-Senefelder-Straße 35
92318 Neumarkt-Stauf
Telefon: 09181/6986088
Mail: info@glas-goetz.de




-s Sternberger Gäu

2. Sternberger Weihnachtsmarkt

Sonntag, 16. Nov. ab 10 Uhr

Live-Musik, Christkindl, Kaffee, Kuchen, Steaks, Würschtl, heißer Amaretto, Glühwein, Crêpes, Kinderschminken, Verkaufsstände, und, und, und...
... es ist für jeden was dabei!

Gasthof Riel
Krappenhofen

KIRCH-WEIH

21. - 24. Nov. 2025

Freitag, 21. November

Samstag, 22. November

Sonntag, 23. November
nur Frühschoppen
kein Mittagstisch

Montag, 24. November
Nachkirchweih

Es lädt herzlich ein: Fam. Riel

BEGEHBARE DUSCHE
in 24 Stunden
BIS ZU 100% FÖRDERUNG ***ab Pflegegrad 1**





BADELIX

Kostenlose Vorort-Beratung

09189 4390686

KLEINES GRUNDSTÜCK GESUCHT

Ehepaar (60 Jahre alt) sucht kleines, erschlossenes Grundstück (350-500 qm) im Gemeindegebiet Deining oder Seubersdorf (+25 km Umkreis) für eingeschossigen Bungalow, um die Enkelkinder beim Aufwachsen begleiten zu können.

Kontakt: 0160 64 111 77 oder
E-Mail: grundstueck.deining@gmail.com

Halle/Gewerbefläche zur Miete oder Kauf gesucht:
- ca. 100 - 500 qm
- Heizung, WC, Parkplätze wünschenswert
- Seubersdorf, Velburg, Deining, Parsberg und Umgebung

Angebote gerne an
hallegesucht@mail.de oder 0176/22253169

GEMEINDE
SEUBERSDORF
i.d.OPf.

Abzugszähler der Ortsteile Daßwang, Willmannsdorf, Winn, Eichenhofen, Ittelhofen, Freihausen und Waldkirchen

Die Zählerstände der Abzugszähler für oben genannte Ortschaften sind in der Gemeindeverwaltung schriftlich unter E-Mail: wasser@seubersdorf.de oder telefonisch unter der Telefonnummer 09497/94196-17 an Frau Einweck, mitzuteilen. Diese Meldung des Standes des Abzugszählers soll zeitgleich mit der Meldung des Zählerstandes an ihren Wasserzweckverband erfolgen, damit eine genaue Abrechnung der Kanalgebühren erfolgen kann.

PK-Nummer: _____

Name, Vorname des Eigentümers: _____

Verbrauchsstelle, Objekt/Lage: _____

Anschrift Eigentümer (falls abweichend): _____

Telefon (tagsüber): _____

Stand (Wassergruppe)_____ **Stand (Abzugszähler)**_____

zurück an

Gemeinde Seubersdorf i.d.OPf.
Verbrauchsabrechnung
Schulstraße 4
92358 Seubersdorf i.d.OPf.

_____ _____
(Ort, Datum) (Unterschrift)

Meldungen des Standes der Abzugszähler der Ortschaften Daßwang, Willmannsdorf, Winn, Eichenhofen, Ittelhofen, Freihausen und Waldkirchen

Es wird gebeten, dass die Grundstückseigentümer der oben genannten Ortschaften den Zählerstand ihres Abzugszählers der Gemeinde Seubersdorf i.d.OPf. schriftlich oder telefonisch mitteilen.

Das Formular wird hier im Mitteilungsblatt oder im Internet unter www.seubersdorf.de unter dem Reiter News zur Verfügung gestellt.

Damit eine genaue Abrechnung der Einleitungsgebühren erfolgen kann, soll die Meldung des Standes des Abzugszählers zeitgleich mit der Meldung des Zählerstandes an ihren Wasserzweckverband erfolgen.

Vielen Dank für Ihre Mithilfe.

Rückantwort

An die
Gemeinde Seubersdorf i.d.OPf.
- Verbrauchsabrechnung -
Schulstraße 4
92358 Seubersdorf i.d.OPf.

Name, Vorname des Eigentümers

Verbrauchsstelle, Objekt/Lage

Anschrift Eigentümer (falls abweichend)

Personenkonto (siehe Bescheid Wasser-/ Kanalabrechnung)

Telefon (tagsüber)

Fax oder E-Mail

Antrag auf Reduzierung von Schmutzwassergebühren für das Jahr 2025

Hiermit beantrage ich die Reduzierung von Schmutzwassergebühren gem. § 10 der Beitrags- und Gebührensatzung zur Entwässerungssatzung der Gemeinde Seubersdorf i.d.OPf.

Durchschnittlicher Viehbestand des Jahres 2025

(Meldung ist nur notwendig, wenn kein Abzugszähler vorhanden ist!)

Kälber (außer Mastkälber) und Jungvieh unter 6 Monaten	_____Stück
Mastkälber	_____Stück
Rinder von 6 Monaten bis 2 Jahren	_____Stück
Rinder von mehr als 2 Jahren	_____Stück
Equiden unter 6 Monaten (Pferde, Esel, Ponys)	_____Stück
Equiden von mehr als 6 Monaten (Pferde, Esel, Ponys)	_____Stück
Mutterschafe	_____Stück
Schafe (außer Mutterschafe) von mehr als 1 Jahr	_____Stück
Ziegen	_____Stück
Ferkel	_____Stück
Mastschweine (Betrachtung der gesamten Mastdauer)	_____Stück
Zuchtschweine	_____Stück
Legehennen	_____Stück
sonstiges Geflügel	_____Stück
Damwild bis zu 18 Monaten	_____Stück
Damwild über 18 Monate	_____Stück
Rotwild bis zu 18 Monaten	_____Stück
Rotwild über 18 Monate	_____Stück
Lama	_____Stück
Laufvögel (z. B. Strauße)	_____Stück
Mutteralpaka	_____Stück
Alpaka über 1 Jahr (außer Mutteralpaka)	_____Stück

Zucht- und Mastkaninchen, geschl. System, je Häsin (12,5 kg) _____Stück
Zuchtkaninchen mit Absetzer (6,65 kg) _____Stück
Mastkaninchen (1,05 kg) _____Stück

[ ] Die Landwirtschaft wurde zum _____ (Datum) aufgegeben.

_____ Personen waren zum 30. Juni des aktuellen Jahres auf dem angeschlossenen Grundstück gemeldet.

Die vorstehenden Angaben sind richtig.

_____, den _____
(Ort) (Datum)

_____
(Unterschrift)

Achtung! Nachweise, die nach dem 31. Dezember 2025 eingehen, können nicht mehr berücksichtigt werden!

Anrechnung der Großvieheinheiten
ACHTUNG!! Meldung ist nur notwendig, wenn KEIN Abzugszähler vorhanden ist!

Antrag auf Reduzierung von Schmutzwassergebühren für das Jahr 2025.

Für die **Viehhaltung** werden **auf Antrag und Nachweis,** über den durchschnittlich gehaltenen Viehbestandes, Schmutzwasserabzüge gem. § 10 Abs. 2 der Beitrags- und Gebührensatzung zur Entwässerungssatzung der Gemeinde Seubersdorf i.d.OPf. gewährt.

Der Antrag ist **spätestens** bis zum **31.12.2025** bei der Gemeinde Seubersdorf i.d.OPf. **schriftlich** zu stellen. Wir machen darauf aufmerksam, dass Anträge auf Reduzierung der Schmutzwassergebühren für das Jahr 2025, die nach der Ausschlussfrist am 31.12.2025 eingehen, nicht mehr berücksichtigt werden können.

JURA - REISEMOBILE

info@jura-reisemobile.de • 09497/949686
www.jura-reisemobile.de

individuell • flexibel • familiär
VERMIETUNG

SemmlerDruck OHG

Von der Idee zum fertigen Produkt

09497 90 21 22 info@semmlerdruck.de

92358 Daßwang

Ford
Ihr Ford-Partner in der Region
Autohaus Pollinger Hemau 09491/94080

Wir stellen ein:
Kfz-Mechatroniker/in (m/w/d)
www.autohaus-pollinger.de



HUBER TECHNOLOGY
WASTE WATER Solutions

Wir suchen
- Versandmitarbeiter (m/w/d)
- Facharbeiter Zusammenbau (m/w/d)
- Facharbeiter Zuschnitt (m/w/d)
  In den Bereichen: Laser / Abkantpresse / Vereinzeln
- Metallbauer / Schweißer (m/w/d)
  Im Bereich: Rohbau

Duales Studium – Start 2026
- Bio- und Umweltverfahrenstechnik (m/w/d)
- Wirtschaftsingenieurwesen (m/w/d)

Ausbildungsberufe – Start 2026
- Mechatroniker (m/w/d)
- Metallbauer (Fachrichtung Konstruktionstechnik) (m/w/d)
- Feinwerkmechaniker (Fachrichtung Maschinenbau) (m/w/d)
- Umwelttechnologe für Abwasserbewirtschaftung (m/w/d)

Teste Deinen Wunschberuf für einen Tag
Azubi-Berufserkundungstag
19.11.2025 | von 08:00 – ca. 14:00 Uhr

Jetzt bewerben
karriere.huber.de
HUBER SE | Abt. Personal
Industriepark Erasbach A1
92334 Berching

KOMMUNALE GLEICHSTELLUNG

Nach zwei Frauentreffen unter dem Motto „Wo drückt der Schuh“ mit Andrea Götz, Julia Bogner, Stefanie Ehrensberger und der Gleichstellungsbeauftragten Kerstin Weidinger (wir berichteten) wurde jüngst die Zusammenstellung im Rathaus vorgestellt. Bürgermeister Andreas Steiner und sein Stellvertreter Thomas Meier waren bei beiden Veranstaltungen ebenfalls anwesend, so dass die meisten Punkte bereits bekannt waren.

Die Ansprechpartner für die Frauen aus der ganzen Gemeinde hatten sich die Arbeit gemacht, die Punkte auf einer großen Liste zusammenzustellen, angefangen bei Freizeitwünschen bis hin zum Verschönern der Parkplätze, des Brachgeländes am Bahnhof und dem Kreisverkehr.

„Für letztgenannte Fläche ist der Kreis zuständig“, erklärte Bürgermeister Steiner, und auch was die Frage nach der geplanten Umgehung betreffe, könne er nur Informationen weitergeben, was von Seiten des Straßenbauamtes an ihn herangetragen werde. Sofort reagiert hat die Gemeinde auf die Bitte, die Ferienbetreuung flexibler anzubieten. Während in den Sommerferien eine ganz Woche gebucht werden musste, können Schüler nun in den Herbstferien vom 3. bis 7. November auch nur an einzelnen Tagen von 8 bis 16 Uhr die Ferienbetreuung in Anspruch nehmen. Die Gleichstellungsbeauftragte Weidinger bestätigte, dass man von Seiten der VHS bereits das Kursangebot erweitert hat und zwar Tanzen für Kinder wurde gewünscht. Diese Kurse werden im Januar 2026 an den Start gehen.

Jedes Anliegen wurde weitergeben und die Anmerkungen von Seiten des Bürgermeisters notiert. Gleichzeitig lobte er das Engagement der Frauen und die Vielzahl der Anregungen mit dem Hinweis, es können sich jederzeit Bürger bei ihm melden, wenn es ein Problem gebe, ob im Hauptort oder in den Ortsteilen.

Auf der Liste, die nicht nur Wünsche und Beschwerden beinhaltete, gab es auch Lösungsvorschläge. So wurde zum Beispiel moniert, dass der Kies am neuen Spielplatz in der Bahnhofstraße auf dem Pflaster verstreut sei. Es wurde der Vorschlag aufgegriffen, man würde ja selbst kehren, wenn Besen da wären. „Wir werden Besen bereitstellen“, so das Gemeindeoberhaupt.

Wenngleich jedes Anliegen vorgetragen wurde, so könne aber nicht alles umgesetzt werden, wurde von beiden Seiten festgestellt. „Wir haben aber so viele Anregungen bekommen, die ohne diese Treffen nie ausgesprochen worden wären“, stellt Ehrensberger fest.

Den vier Frauen, die über parteiliche Interessen zusammen gearbeitet haben, sprach Bürgermeister Steiner großen Dank aus und bat um weitere Frauentreffen. Das nächste öffentliche Treffen ist bereits geplant



Bild und Text Vera Gabler

SEUBERSDORFER WOCHENMARKT

WOCHENMARKT-RÜCKBLICK – OKTOBER & AUSBLICK AUF DIE KOMMENDEN WOCHEN

Der Oktober stand in Seubersdorf ganz im Zeichen des gemütlichen Beisammenseins auf unserem Wochenmarkt. Der Frauenbund verwöhnte die Besucherinnen und Besucher mit frisch gebackenen Küchle und duftendem Kaffee – ein Klassiker, der erneut für ein volles Haus sorgte. Jeder Platz im Foyer war besetzt, und bei bester Stimmung wurde sich unterhalten, gelacht und genossen.



Ein besonderes Highlight war der erste **Late-Night-Markt**: Bei einer **Feuerschale** konnten die Gäste den Markt einmal in den Abendstunden erleben. Dazu gab es kräftiges Gulasch aus der Gulaschkanone, frisch gebackene Waffeln und viele gute Gespräche mit den Händlern und Besuchern. Es war ein rundum gelungener Abend – eine schöne neue Erfahrung, die sicher nach Wiederholung ruft!

Besonders erfreulich ist, dass sich der Seubersdorfer Wochenmarkt immer mehr zu einem Treffpunkt für alle Generationen entwickelt – ein Ort zum Einkaufen, Austauschen und Genießen. Hier trifft man sich, bleibt gern ein wenig länger und genießt das Miteinander.

Neu ist außerdem, dass man nun ganz bequem **Obst- und Gemüsekisten sowie geräucherten Fisch aus Wissing bei Moritz** vorbestellen kann. Bestellungen sind telefonisch unter **0170 7360167** oder per E-Mail an gesundessen@familie-faultier.bio möglich. Ab **Januar 2026** wird zusätzlich ein praktischer **Lieferservice** angeboten – perfekt für alle, die regional einkaufen, aber keine Zeit zum Marktbesuch haben.

AUSBLICK – NOVEMBER & DEZEMBER

Auch in den kommenden Wochen lohnt sich ein Besuch auf dem Seubersdorfer Wochenmarkt – mit vielen Aktionen und kulinarischen Genüssen:

- **Donnerstag, 20. November**: Der Frauenbund Seubersdorf sorgt für vorweihnachtliche Stimmung mit dem Verkauf von Adventskränzen, Gestecken, Glühwein und Gebäck. Außerdem verwöhnen der Biohof Gabler und die Familie Faultier die Gäste mit Burgern und Pommes.
- **Donnerstag, 4. Dezember**: Die Familie Faultier serviert Schupfnudeln mit selbstgemachtem Sauerkraut und Bratwürsten (auch in der Veggie-Variante) – perfekt für die kalte Jahreszeit.
- **Donnerstag, 18. Dezember**: Der Biohof Gabler schließt das Jahr kulinarisch mit Knackersemmeln mit Allem ab.

Der Markt findet in den Herbst- und Wintermonaten wie gewohnt **vor dem Bürgersaal** statt – bei kühlerem Wetter steht das **Foyer** zur Verfügung, sodass wir in gemütlicher Atmosphäre einkaufen, genießen und beisammen sein können.

Kommt vorbei, genießt die besondere Marktstimmung und unterstützt unsere regionalen Anbieter – wir freuen uns auf euch!




Seubersdorfer Wochenmarkt
Gewonnen haben die Losnummern:
473
88
341
Regional, saisonal, gut!
Gemeinde Seubersdorf i.d.OPf. Schulstraße 4 92358 Seubersdorf i.d.OPf.
Der Gewinn kann im Rathaus bei Frau Thumann gegen Vorlage des Los abgeholt werden.


Seubersdorfer Wochenmarkt
Was: Pommes & Burger (auch Veggie) am Wochenmarkt
Von: Biohof Gabler, Lupburg & Familie Faultier, Ittelhofen
POMMES & BURGER
Food Aktion
Wann: 20.11.2025 Rathausvorplatz
Bereits ab 12:00 Uhr - Perfekt zur Mittagspause


Seubersdorfer Wochenmarkt
Was: Schupfnudel mit Sauerkraut & Bratwürstl
Von: Familie Faultier, Ittelhofen
SCHUPFNUDEL MIT SAUERKRAUT & BRATWÜRSTL ODER VEGETARISCH
Food Aktion
Wann: 04.12.2025 Rathausvorplatz
Ab 12 Uhr - Wir freuen uns


Seubersdorfer Wochenmarkt
Was: Adventskränze, Gestecke, Glühwein & Gebäck
Verein: Frauenbund Seubersdorf
ADVENTSKRÄNZE, GLÜHWEIN & GEBÄCK
Wann: 20.11.2025 Rathausvorplatz
Wir freuen uns!


Seubersdorfer Wochenmarkt
Was: Knackersemmel mit Allem und Glühwein
Von: Biohof Gabler
KNACKER SEMMEL
Food Aktion
Wann: 18.12.2025 Rathausvorplatz
Ab 14 Uhr - Wir freuen uns

JÜRGEN KOHL

Es war wohl vor rund 40 Jahren, als der damalige Kommandant Günther Gruber von der Stützpunktwehr Seubersdorf einen von der Polizei gekauften VW Bus in die Lackierwerkstatt von Gustav Kohl brachte mit dem Auftrag das Fahrzeug von weiß grün auf feuerwehrrot umzuspritzen. Eine einmalige Gelegenheit für den damals kleinen Jürgen Kohl, der 45-jährige erinnert sich: „Ich spielte Feuerwehrmann und schaltete das Martinshorn und Blaulicht ein". Allerdings konnte das Alarmsystem auch vom Großvater nicht mehr ausgeschaltet werden, so dass die Feuerwehr mit Kommandant Gruber ausrücken musste.

Das war die erste Begegnung für Kohl mit der Feuerwehr und im Gespräch mit unserem Medienhaus erinnert er sich auch an die Zeit als Jugendlicher, als er 1993 vom damaligen Jugendwart Bernhard Karl, es war auch sein Schwager zum Wissenstest angemeldet wurde. Ohne Vorkenntnisse, lacht Kohl, aber Getränke und allgemeine Infos über das Feuerwehrwesen bekam man am Vormittag gelehrt und am Nachmittag sei dann die Prüfung gewesen. Auch wenn Kohl damals schon ein sehr aktiver Musiker mit seinem Bariton in der Jugendblaskapelle unterwegs gewesen war, sei dann das Interesse an den Feuerwehrfahrzeugen und der Gerätetechnik in den Vordergrund gerückt. Neben der beruflichen Ausbildung, Kohl machte 1999 die Gesellenprüfung im Maler- und Lackiererhandwerk sowie 2003 die Meisterprüfung um den elterlichen Betrieb von Erwin Kohl zu übernehmen, war die Freizeit mit Jugendblaskapelle und Feuerwehr durchgeplant gewesen. Denn 1999 betreute er als stellvertretender Jugendwart mit Mario Gruber die Jugend, bis er ab 2009 wieder für zehn Jahre zum Kreisjugendwart gewählt wurde. „Ich liebe die Gesellschaft aber auch die Möglichkeit Mitmenschen zu helfen und das nicht nur bei Einsätzen zu denen die Feuerwehr gerufen werde." Kohl machte es damals wie heute noch Spaß, sich auch für seine Kameraden im Bereich der Politik einzusetzen. Nicht nur dass er 2010 als Kreisjugendwart zum Fachbereichsleiter der Jugendfeuerwehr Bayern gewählt wurde, wo er Projekte wie Finanzierung der Jugendwehren, das Wertebündnis, die Vertretung beim Bayerischen Jugendring und einen Delegiertenleitfaden mit ins Leben rief. „Und natürlich habe ich bis auf die beiden Bezirksabzeichen und dem Gemeindeabzeichen, das ich ab heuer machen darf, alle meine Leistungsprüfungen absolviert". Schließlich war Kohl von 2013 bis 2019 auch als Kreisbrandmeister unterwegs und bei Übungen und Einsätzen vorne mit dabei.

Als sein Vorgänger Kreisbandrat Anton Bögl aus gesundheitlichen Gründen das Amt aufgab und Kohl 2019 sein Interesse dafür bekundete, war auch dieser Karriereesprung zum Kreisbrandrat (KBR) vollzogen. Was nicht heiße, dass er auf keine Einsätze müsse, ergänzt er und zeigt auf sein Auto und den Inhalt des Kofferraums. Auch habe er ein Blaulicht, das er bei Bedarf aufs Autodach stelle, lacht er wieder. Die Amtszeit als KBR wurde in diesem Jahr wieder auf weitere sechs Jahre verlängert, zudem ist Kohl seit zwei Jahren Vorsitzender im Bezirksfeuerwehrverband, wo er sich für die Herausforderungen und Anforderungen der kleinen Feuerwehren, wie den großen Wehren annimmt. Angefangen vom Anpassen der Altersgrenze im Bayerischen Feuerwehrgesetz genauso wie die Endbürokratisierung und den Versicherungsschutz unter die Lupe zu nehmen.

„Mir ist keine Zeit zu schade", sinniert er, wenngleich er schon auch noch an sein musikalisches Hobby denkt, wo er vor 25 Jahre auf der Bühne war. Jetzt stehe er bei Feuerwehrfesten eben als KBR wieder auf der Bühne. Und sehr gerne sei er auch bei den Jahresversammlungen der Wehren vor Ort, wobei bei 153 Feuerwehren, einer Werksfeuerwehr und einer Betriebsfeuerwehr in Neumarkt und dem Landkreis die 24 Stunden an den 365 Tagen im Jahr nicht ausreichen. Jüngst ist Kohl nun zum stellvertretenden Vorsitzenden des Landesfeuerwehrverbandes Bayern gewählt worden. Der Landesfeuerwehrverband vertritt rund 960.000 Feuerwehrleute in ganz Bayern – von den Aktiven bis zu Kindern, Jugendlichen und Vereinsmitgliedern. Mit der Novellierung des Bayerischen Feuerwehrgesetzes ist er nun auch offiziell als Ansprechpartner für staatliche Stellen festgeschrieben. „Für mich bedeutet es schon auch Anerkennung für mein Amt im Landkreis und ich kann die strategische Ausrichtung des größten Feuerwehrverbandes im Freistaat mit tragen."



Bild und Text Vera Gabler

WASSERHAISL ITTELHOFEN

Erst war es eine Mühle, dann ein Kraftwerk und jetzt ist es ein Museum namens „Wasserhaisl". Dank der Finanzierung über das Regionalbudget ARGE 10 konnte die Dorfgemeinschaft mit dem Verein Ländliche Dorfentwicklung Ittelhofen (LDE) das kleine Gebäude am Ortsende in unmittelbarer Nähe der Quelle und des Gemeindeweihers sanieren und der Öffentlichkeit zugänglich machen. Das „Wasserhaisl" zeigt die Technik von damals im Innenraum und ist Tag und Nacht geöffnet.

Vorsitzender der LDE, Johannes Pechl, und Gemeinderat Daniel Götz aus Ittelhofen fassen beim Besuch von Bürgermeister Andreas Steiner und seinem Stellvertreter Thomas Meier zusammen, dass zur Ertüchtigung des Gebäudes die Fassade erneuert wurde. Im Innenraum wurde eine Gitterwand als Absperrung für die Lüftung eingebaut sowie die Decke saniert.

„Es war uns eine Herzensangelegenheit, das Wasserhaus nicht nur zu erhalten, sondern es auch zugänglich zu machen. Von dort wurde Trinkwasser in die umliegenden Ortschaften und bis zum Petersberg gepumpt", ergänzt Pechl.

Erst 1985, nach dem Zusammenschluss der Berchinger-Ittelhofener Wassergruppe, verloren Weiher und Wasserhaus ihre frühere Bedeutung. „Heute wird dank der Elektropumpe und bei genügend Wasser aus der Quelle Strom in das Netz eingespeist", ergänzt Götz. Was die Kosten anbetrifft, so wurden 14.000 Euro investiert. Dies war nur dank den zahlreichen Helfern aus dem Dorf sowie dem kostenlos zur Verfügung gestellten Gerüst von Bau Vögerl und der Materialspende der Firma Eichenseer möglich. Und auch die Bauhofmitarbeiter waren an den Pflasterarbeiten beteiligt.



KARL BAU
Bauunternehmen

WIR SUCHEN DICH -
KOMM in unser Team

- Maurer (m/w/d)
- Kranführer (m/w/d)
- Aushilfskraft (m/w/d)
- Auszubildende (m/w/d)

Bewerbung an:
RK Bau GmbH - Zum Haag 3
92358 Seubersdorf-Eichenhofen
rk.bau@t-online.de (0 94 97) 94 97 70

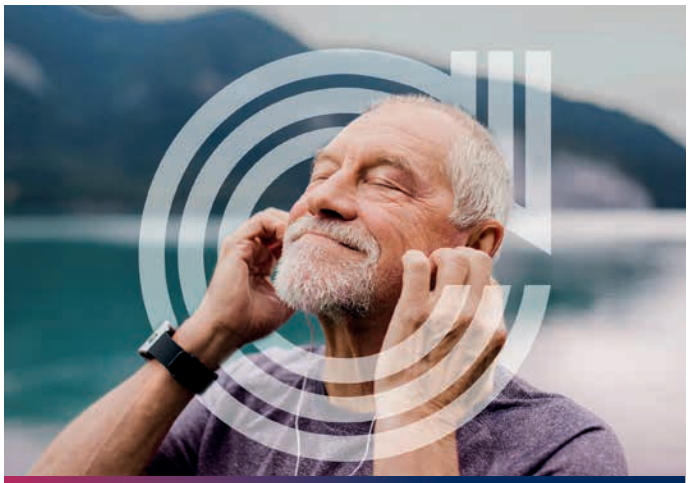

PflegeGarant heißt:
Garantiert gut vorgesorgt!

Die Gesundheit ist nicht planbar, aber Ihre Pflegevorsorge. Planen Sie frühzeitig Ihre Vorsorge mit unseren PflegeGarant-Tarifen.

Geschäftsstelle
Andreas Bogner
Nürnberger Str. 8 · 92358 Seubersdorf
Tel. 09497 901010 · Fax 09497 901019

Vertrauen, das bleibt.

Die Continentale

AWENERGIE

Ihr lokaler Partner für Solarstrom & Photovoltaikanlagen!

Unsere Leistungen

- **Beratung und optimierte Planung:** wir erstellen individuelle Wirtschaftlichkeitsrechnungen und Ertragsoptimierungen
- **Verkauf und Installation:** Ob Anlage fürs Eigenheim oder Großanlage für Unternehmen oder Landwirtschaft – wir liefern und installieren ihre Anlage nach Norm
- **Rundum Service:** Von der Anmeldung bis zur Genehmigung – wir übernehmen alle Formalitäten
- **Erweiterte Lösungen:** Installation von Wallboxen, Speichersystemen, Notstromanlagen für unabhängige Versorgung

800W Balkonkraftwerk für 549€

- Enthält 2 x 410W PV-Module, 800W Wechselrichter und Anschlusskabel
- Bis zu 320€ Förderung der Gemeinde – nur bei uns in Seubersdorf!
- Kostenlose Lieferung innerhalb des Gemeindebereichs!

Warum awenergie?

- Lokale Nähe: als ortsansässiges Unternehmen aus Batzhausen sind wir immer in der Nähe
- Top Preis-Leistung und Geschwindigkeit,
- Kontakt vor Ort:
  - Dominik Wölfl, Elektrotechniker
  - Philipp Aurbach, Elektroingenieur (M.Eng.)

Jetzt anrufen! 0160 96738366 info@awenergie.de www.awenergie.de



CHRISTKIND FÜR DEN WEIHNACHTSMARKT

Mit Linda Eglmejer aus Wissing wird der diesjährige Weihnachtsmarkt am 30. November wieder bereichert. Die 19-jährige hat sich jüngst als diesjähriges Christkind bei Bürgermeister Andreas Steiner vorgestellt, gleichzeitig wurde ihr Terminkalender besprochen. „Ich wollte schon immer das Seubersdorfer Christkind sein" verriet die Auszubildende, die im vierten Jahr zu Erzieherin im katholischen Kindergarten in Velburg beschäftigt ist. Schon daher habe sie viel und gerne Kontakt mit Kindern, die vor allem während der Weihnachtszeit leuchtende Augen haben. Jahrelang habe sie schon mit ihrer Klarinette bei der Jugendblaskapelle Seubersdorf für die musikalische Gestaltung des Weihnachtsmarkt aktiv mitgewirkt. In diesem Jahr darf sie gegen 15 Uhr auf dem Balkon des Rathauses erscheinen und ihren Prolog vortragen. „Ich habe volle Unterstützung vom letztjährigen Christkind Kathrin Sessler" verrät Eglmejer und dass sie auch schon das Kleid anprobieren durfte. „Es muss etwas verlängert werden", lacht sie, gleichzeitig macht sie aber aus den Engeln ein Geheimnis. „Das wird eine Überraschung", wer sie begleiten wird. Zusammen mit Karin Thumann vom Vorzimmer des Bürgermeistes ergänzt das Gemeindeoberhaupt, dass auch die Vereine wieder in den Startlöchern stehen werden. Angefangen von, der CSU, dem Elternbeirat der Grund- und Mittelschule, dem Büchereiteam und dem Frauenbund, werden auch die Feuerwehr Seubersdorf, die KLJB und die Ministranten sowie der Musikverein, die SRK, der SVE, die SPD, der OGV Verein mit der Kindergruppe, der Schützenverein und „Strahlende Kinderaugen" mit ihren Ständen vertreten sein. Eglmejer kann es nun kaum erwarten den Weihnachtsmarkt, die Festsitzung der Gemeinde und beim Besuch der Senioren im Haus Phönix als Christkind auftreten zu dürfen. Der Verkaufsbeginn am 30. November ist um 13 Uhr, um 13.30 Uhr gibt es wieder das Konzert der Grundschule in der Aula mit der Bläserklasse 4, der Flöten- und der Gitarrengruppe, bevor um 14.30 Uhr auch die Jugendblaskapelle am Rathaus für musikalischen Hintergrund sorgen wird. Um 15 Uhr wird Bürgermeister Steiner die Besucher begrüßen und nach dem Prolog des Christkindes gibt es mit den Himmelsboten, einschließlich Nikolaus und Knecht Rupprecht an der Rathaustreppe Süßigkeiten für die Kinder.



GEMEINDE
SEUBERSDORF
i.d.OPf.

Adventsmarkt 2025

Sonntag, 30. November

13:00 Uhr Verkaufsbeginn am Weihnachtsmarkt
13:30 Uhr Konzert der Grundschule in der Aula mit:
Bläserklasse 4, Flötengruppe, Gitarrengruppe
14:30 Uhr Musikalische Darbietung
der Jugendblaskapelle am Rathaus
15:00 Uhr Begrüßung mit Andacht
Grußwort des Bürgermeisters
Das Christkind kommt, begleitet vom Nikolaus
und Knecht Ruprecht

Adventsmarkt 2025
Unsere Marktstände:

Verein	Angebot	Verein	Angebot
Bücherei	Bücherflohmarkt, Kaba, Kaba mit Schuss	Musikverein	gegrillte & geräucherte Bratwürste, Getränke
CSU	Pizza	OGV Seubersdorf	Feuerzangenbowle, selbstgemachte Gelees, Liköre
Elternbeirat	Kaffee und Kuchen	Schützenverein	Crêpes, Apfelglühwein, Kinderpunsch
Frauenbund	Heißer Aperol, Glühwein (weiß & rot), Kinderpunsch, selbstgestrickte Socken	SPD	Schupfnudeln, Getränke
FF Seubersdorf	Eierlikör, Glühwein, Waffeln	SRK	Bratwürstl, Steaks, Bier
KLJB	Kartoffelspiralen, Glühwein (weiß), Kinderpunsch	Strahlende Kinderaugen Kenia e.V.	Losbude und Schnurziehen für Kinder; Aktion: Spenden statt Schenken Kinderpunsch und Glühwein
Ministranten	selbstgemachte Plätzchen Bastel-Werkstatt	SVE Seubersdorf	Spirituosen
Wilde Waldmeister	Selbstgebasteltes		

LEBENDIGER ADVENTSKALENDER

Lebendiger AdventsKalender

GEMEINDE SEUBERSDORF i.d.OPf.

GLEICHSTELLUNG LANDKREIS NEUMARKT

In der Hektik der vorweihnachtlichen Zeit vergessen wir schnell, wie schön die Adventszeit sein kann. Wir wollen in diesem Jahr mit der Adventaktion dazu beitragen, die Adventszeit besinnlicher zu erleben und mit anderen zusammen Gemeinschaft zu pflegen und Zeit zu teilen.

Wenn Plätzchenduft in der Luft hängt und die ersten Weihnachtslieder ertönen, beginnt der Advent: „Ob bei einem gemütlichen Spaziergang über den Adventsmarkt oder einem wärmenden Glühwein in der verschneiten Winterlandschaft – Weihnachtsgefühle sind hier garantiert“,

Vom 01.12. bis 24.12 Dezember wird jeden Tag an der Bücherei der Adventkalender „geöffnet“.

Wir freuen uns auf vier gemeinsame Veranstaltungen. Bei einem kleinen Programm mit verschiedenen Elementen soll der Advent als besondere Zeit neu in unser Bewusstsein rücken. Treffpunkt ist immer um 18.00 Uhr an der Bücherei

Allen, die sich an dieser Aktion beteiligen, schon jetzt ein herzlicher Dank fürs Dekorieren, Lesen und Singen, für Getränke und natürlich fürs Vorbeikommen.
Veranstaltungen rund um die Adventsaktion:

03. Dezember gestaltet durch den OGV
10. Dezember gestaltet durch den Frauenbund
17. Dezember gestaltet durch das Büchereiteam
21. Dezember Abschluss durch den Kindergarten Batzhausen

GEMEINDE SEUBERSDORF i.d.OPf.

GLEICHSTELLUNG LANDKREIS NEUMARKT

Lebendiger AdventsKalender
01. - 24. Dezember 2025

Veranstaltungen rund um die Adventsaktion

03.12.2025 Eröffnung durch den OGV
10.12 .2025 Gestaltung durch den Frauenbund
17.12.2025 Gestaltung durch die Bücherei Seubersdorf
21.12.2025 Abschluss durch den Kindergarten Batzhausen

Treffpunkt ist immer um 18.00 Uhr an der Bücherei



GEMEINDE SEUBERSDORF i.d.OPf.

GLEICHSTELLUNG LANDKREIS NEUMARKT

Die Teilnehmer der Aktion sind

01.12.2025	Dorfner Apotheke, Seubersdorf	13.12.2025	Schuh & Sport Müller
02.12.2025	Autohaus Stauner GmbH	14.12.2025	Edeka Fröhlich
03.12.2025	OGV Seubersdorf	15.12.2025	Kindergarten Seubersdorf
04.12.2025	Parkett Frank GmbH	16.12.2025	Steuerkanzlei Schön
05.12.2025	Haus der Geschenke Witti	17.12.2025	Bücherei Seubersdorf
06.12.2025	Heizungsbau Meier	18.12.2025	SV Eintracht Seubersdorf e.V.
07.12.2025	Kosmetik Gerlinde Beer	19.12.2025	Fuhrunternehmen Götz
08.12.2025	Sinnestraum Nicole Sutor	20.12.2025	Phoenix Lebenszentrum
09.12.2025	Geschenke Stauner	21.12.2025	Kindergarten Batzhausen
10.12.2025	Fauenbund Seubersdorf	22.12.2025	Versicherung Andreas Bogner
11.12.2025	Gärtnerei Kühnl	23.12.2025	Gemeinde Seubersdorf i.d. OPf.
12.12.2025	Montessori Kinderhaus Wissing	24.12.2025	Schreibwaren Vögl

20. Lange Nacht in Seubersdorf

Samstag 15.11.2025

von 9 - 20 Uhr geöffnet

ab 15 Uhr:

frische Waffeln
Bratwürstl
Fischburger
heiße Getränke



Bäckerei Liedl
Gärtnerei Kühnl
Wittl Geschenke
Schreibwaren Vögl
Sinnestraum
Stauner Geschenke
Schuh Sport Müller

Wir freuen uns auf Ihren Besuch

Voranzeige: verkaufsoffener Sonntag,30.11.25 von 13-17 Uhr

Lange Nacht 15. November 2025

Wir haben für Sie von 9.00 - 20.00 Uhr geöffnet.

Bänder, Kerzen und Bastelzubehör für Ihre weihnachtl. Dekoration

Für die 1. hl. Kommunion halten wir jetzt schon alles bereit!

VÖGL
Bestellannahme
Schreibwarenfachgeschäft
Seubersdorf · Regensburger Str. 1
Tel. 09497/830 · E-Mail: bavoegl@t-online.de

Lange Nacht Seubersdorf

Verkostung Winzerglühwein&Punsch
Vorführung Lebkuchenglocke
Bücher und Spielwaren

15 NOVEMBER
15⁰⁰-20⁰⁰ Uhr

Sinnestraum®
Im Bahnhof Seubersdorf

Leuchtsterne in großer Auswahl





Lassen Sie sich von unserer Weihnachts-ausstellung verzaubern





20. Lange Nacht
Samstag
15.11.2025
von 9 - 20 Uhr geöffnet





Viele Geschenkideen
Verpacken gratis

Unser Deko-Team berät Sie gerne



Seubersdorf Regensburger Str. 14
09497 1511 www.newstalgie.de

instagram.com/newstalgie

STAUNER
Tischdekor & Geschenkideen

SCHUH & SPORT MÜLLER

SEUBERSDORF · TEL. 0 94 97 / 90 21 80



Tamaris Da.-Stiefel

95-jähriges Jubiläum

Langer Samstag, 15.11.25

von 8.30 - 20.00 Uhr geöffnet

Zeit für neue Schuhe

Sie erhalten beim Kauf von

1 Paar Schuhen **10% Nachlass**

ab 2 Paar Schuhen **20% Nachlass***

*auf Finncomfort, Lowa und Asics 10%

Jubiläumsaktion vom 10.11.- 22.11.2025

Verkaufsoffener Sonntag, 30.11.2025



Rieker Da.-Stiefel



Rieker He.-Stiefel



Rieker He.-Sneaker







GRUND- UND MITTELSCHULE SEUBERSDORF

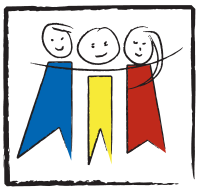

WOCHE DER GESUNDHEIT UND NACHHALTIGKEIT – „BALANCEAKT"

Die Woche der Gesundheit und Nachhaltigkeit fand in diesem Jahr vom 13. bis 17. Oktober 2025 unter dem Motto BalanceAkt statt. Ziel ist es, unseren Schülerinnen und Schülern Unterstützung bei den täglichen Herausforderungen, insbesondere in den Bereichen Ernährung, Bewegung und Suchtverhalten, anzubieten. Damit möchten wir sie befähigen, eine reflektierte Entscheidung zwischen gesunden und ungesunden Verhaltensweisen treffen zu können. Auch wir wollten, wie auch schon in den letzten Jahren, ein Zeichen für Gesundheit setzen. Deshalb führte jede Klasse der Grund- und der Mittelschule in dieser Woche ein Projekt zu diesem Thema durch. Ziel ist es, dass die Schülerinnen und Schüler zu dem vorgegebenen Motto eigene Ideen entwickeln und projektorientiert arbeiten.

Die Klasse 1a sucht Balance aus „Volle Power" und Entspannung

Gerade für unsere Grundschüler, die einen großen Bewegungsdrang haben, ist es wichtig, dass im Unterricht neben den regulären Sportstunden immer wieder Bewegungspausen geschaffen werden. Die Klasse 1a probierte in der Woche der Gesundheit und Nachhaltigkeit vermehrt verschiedene Bewegungsübungen aus dem Programm „Klasse 2000" zur Musik im Klassenzimmer aus, was den Kindern sichtlich großen Spaß bereitete. Dabei kam aber neben dem „Auspowern" die Entspannung in Form von einfachen Yogaübungen und verschiedenen Ruheübungen nicht zu kurz. In der Reflexionsphase bekundeten viele Schülerinnen und Schüler, dass sie alle Übungen „toll fanden" und dass es ihnen danach leichter fiel, sich wieder auf das Lernen zu konzentrieren. (ha)



Die Klasse 1b entdeckt den Herzenskreis

Bei der Klasse 1b stand das Thema Gefühle im Mittelpunkt. Mithilfe des Herzenskreises aus Miloswelt konnten die Kinder in einem festen Ritual über ihre Gefühle sprechen und lernen, einander aufmerksam zuzuhören. Dabei trainierten sie, eigene Gefühle auszudrücken, respektvoll miteinander umzugehen und Konflikte friedlich zu lösen. Anschließend beschäftigten sich die Kinder mit der Bedeutung von Farben für Gefühle. Sie stellten fest, dass Farben ganz unterschiedlich empfunden werden können – so steht die Farbe Rot zum Beispiel für manche für Wut, für andere aber für Liebe. Die Klasse erkannte: Gefühle sind so bunt wie ein Regenbogen – und alle sind wichtig! (hb)



Die Klasse 1c tankt Kraft beim „Waldbaden"

Die Klasse 1c machte sich gemeinsam mit ihrem Lehrer Herrn Güldener um die Mittagszeit auf den Weg zum nahegelegenen Buchberg, um dort ein „Waldbad" zu nehmen. Nach anfänglichem Spielen und Toben im Wald wurden die Kinder aufgefordert, Naturalien zu sammeln, welche sich zu einem Bild zusammensetzen ließen, denn es muss nicht immer nur Plastik zum Spielen und Gestalten sein. Sogar ein Bettgestell wurde errichtet, damit die nachfolgende Meditation auch so gemütlich wie möglich ablaufen konnte. Nachdem die Kinder und der Lehrer genug Kraft getankt hatten, traten alle gemeinsam gestärkt wieder den Rückweg an, um dem noch folgenden Schultag ausgeruht begegnen zu können. (fg)



Die Klasse 2a findet die Balance mit gesunder Ernährung

Die Klasse 2a beschäftigte sich im Rahmen der Woche der Gesundheit und Nachhaltigkeit mit dem Thema gesunde Ernährung. Zum Einstieg durften die Kinder verschiedene Lebensmittel mit allen Sinnen erfahren. Verschiedene Gewürze, Kräuter, Obst, Gemüse und auch Brot konnten die Kinder riechen und fühlen. Mit geschlossenen Augen sollten sie zuerst versuchen, die Lebensmittel zu erraten. Selbstverständlich durften die Sachen dann auch geschmeckt , also gegessen werden. Danach stellte sich die Frage: Wieviel brauchen wir eigentlich von den verschiedenen Lebensmitteln, damit unser Körper in Balance ist? Unterstützt von den Materialien der „Klasse 2000" und viel Vorwissen aus dem Kindergarten entstand als Bodenbild eine Ernährungspyramide. So wurde noch einmal deutlich: Wenn die Pyramide, also unsere Ernährung, auf der Spitze stehen würde, würde sie wohl schnell kippen und unser Körper aus der Balance geraten! (gf)



Die Klasse 2b entdeckt die Ernährungspyramide als Wegweiser für eine gesunde und ausgewogene Ernährung

Die Klasse 2b beschäftigte sich ausgiebig mit der Ernährungspyramide. Die Schülerinnen und Schüler untersuchten dabei u.a. verschiedene Lebensmittel und reflektierten, wie viel sie ihrem eigenen Körper davon zuführen sollten, um sich gesund und ausgewogen ernähren zu können. Hierbei wurde den Kindern besonders bewusst, wie wichtig es ist, ausreichend

zu trinken, und welche Getränke dem eigenen Körper guttun. Zum Abschluss der Projektwoche bastelten die Schülerinnen und Schüler gemeinsam eine große Ernährungspyramide für das Klassenzimmer, wobei die Kinder in kleineren Gruppen einzelne Lebensmittelgruppen der Ernährungspyramide auswählen durften und Supermarktprospekte auf zugehörige Lebensmittel durchsuchten. Nach dem Ausschneiden und Aufkleben auf Tonpapier wurden die einzelnen Teilbereiche an der Klassenzimmerwand zu einer großen Ernährungspyramide zusammengefügt, die nun für die Schülerinnen und Schüler ein täglicher und hilfreicher Wegbegleiter im Alltag sein sollte. (sn)



Die Klasse 2c möchte „im Gleichgewicht sein"

In der Klasse 2c war das Projektthema: „Was brauche ich, damit ich mich wohl fühle und im Gleichgewicht bin?" Im Gespräch sammelten die Kinder Bereiche, die zu ihrer Gesundheit, bzw. zu ihrem Wohl beitragen: z.B. ausreichend Schlaf, Bewegung, Freunde, Freizeit, Entspannung, gesunde Ernährung, … Es entstand daraus ein „Wohlfühlteppich" als Bodenbild. Sie stellten fest: Wenn ein Bereich fehlt, dann sind wir nicht mehr im Gleichgewicht. Dies veranschaulichten sie dann mit einem „Netzspiel" aus Wolle. Jedes Kind musste ein Stück Faden der Wolle halten und dann das nächste Stück Faden weitergeben. Ließ nun einer den gespannten Faden fallen, dann zerfiel das Gleichgewicht und das Netz war beschädigt. In der konkreten Umsetzung nahm man sich dann den Bereich „Entspannung" vor. Die Kinder durften eine „Traumreise" in den Herbstwald erleben. Zur Abrundung wurden schließlich auf dem Pausenhof Balanceübungen ausgeführt. Dabei waren die Kinder erstaunlich achtsam. (ij)



Die Klassen 3a und 3b sind auf der Suche nach der Balance in unserer Umwelt

Die Klassen 3a und 3b erlebten beim Wandertag hautnah, was es eigentlich bedeutet, in Balance mit der eigenen Umwelt zu sein. Die beiden Klassen wanderten bei angenehm frischen Temperarturen durch den Seubersdorfer Wald und sammelten dabei verschiedenste Wald-Fundstücke wie Nüsse, Blätter, Zapfen oder Blütenblätter. Außerdem hörten wir ganz bewusst hin, welche Geräusche man im Wald wahrnehmen kann und erkannten, wie viele interessante Farbtöne der Wald zu bieten hat. Neben den Gegenständen, die zum Lebensraum Wald gehören, fanden die Schülerinnen und Schüler aber leider auch noch etwas ganz anderes: Eine ordentliche Menge Müll! In Kleingruppen machten sich alle fleißig daran, die Bonbonpapiere, Plastiktüten, Taschentücher und vieles mehr aus der Natur und ab zum nächsten Mülleimer zu bringen, der am Pausenort, dem Seubersdorfer Spielplatz auf uns wartete. Mit den gesammelten Gegenständen aus dem Wald gestalteten wir zusammen ein buntes Wald-Mandala, das uns allen noch einmal vor Augen führte, wie schön und schützenswert unsere Natur doch ist. Passend zum Thema „Balance" wurde anschließend auf dem Spielplatz noch viel geturnt, gelaufen, gespielt und natürlich balanciert, bevor wir gemeinsam den Rückweg zur Schule antraten. (pp/kn)



Die 4. Klassen werden zu „foodsavern"

In unserer Woche der Nachhaltigkeit brachte Frau Mersch ein wichtiges Thema mit in den Unterricht der Klassen 4a und 4b: foodsharing, Nachhaltigkeit und der bewusste Umgang mit Lebensmitteln. Mit einer anschaulichen PowerPoint-Präsentation erklärte sie den Kindern, wie viele Lebensmittel in Deutschland täglich im Müll landen, obwohl sie noch völlig genießbar wären. Außerdem machte sie darauf aufmerksam, wie wichtig ein achtsamer Umgang mit den Ressourcen unserer Erde ist. Schließlich durften die Kinder gerettete Backwaren und Milchprodukte probieren und waren überrascht, wie gut die Lebensmittel auch am Tag des Verfallsdatums noch schmeckten. Das Probieren war nicht nur lecker, sondern öffnete auch vielen Kindern die Augen: ein abgelaufenes Mindesthaltbarkeitsdatum heißt nicht gleich, dass alles in den Müll gehört! Ein herzliches Dankeschön an Frau Mersch für den informativen und nachhaltigen Besuch, der sicher in Erinnerung bleiben wird! (bl/aj)



Die Klasse 5 erforscht Precycling und Recycling

Im Rahmen der Woche der Nachhaltigkeit beschäftigte sich die 5. Klasse mit dem Thema „Papiermüll". Ausgehend von einem kleinen Rätsel erkannten die Schüler und Schülerinnen sehr schnell, welches Problem erarbeitet werden sollte. Auf einem Cluster wurde das Vorwissen abgefragt und die volle Papierkiste im Klassenzimmer bzw. die Papierhandtücher im Restmüll gaben einen ersten Anlass zur Diskussion. Anschließend recherchierten die Teams mit dem iPad die unterschiedlich gängigen Papiersorten, den ungefähren pro Kopf Verbrauch an Papier in einem Jahr (über 200 kg !) und die Begriffe „Precycling" und „Recycling". Es wurden im Plenum Lösungsvorschläge diskutiert und das erworbene Wissen mit einer „Rot-Grün-Abfrage" gefestigt. Ein kurzer Film aus der Mediathek zum Thema Papierrecycling schloss das kleine Projekt ab. (ch)



Zeitinsel statt Schulstress – Die 7. Klasse entdeckt die Kraft der Ruhe

Im Rahmen der Woche der Gesundheit und Nachhaltigkeit durfte die Religionsgruppe der 7. Klasse eine besondere Erfahrung machen: eine meditative Fantasiereise an einen Ort der Ruhe – zu ihrer persönlichen Zeitinsel. Dazu wurde das Klassenzimmer kurzerhand in einen „Raum der Stille" verwandelt. Bodenmatten ersetzten die Schulbänke, gedämpftes Licht und ruhige Musik schufen eine Atmosphäre der Entspannung. Fernab vom sonst oft hektischen Schulalltag tauchten die Schülerinnen und Schüler in eine geführte Meditation ein, die sie zu einem inneren Rückzugsort führte – einem Ort, an dem sie ganz für sich sein konnten. Im Schulalltag, der häufig von Reizüberflutung und Leistungsdruck geprägt ist, kann es hilfreich sein, zwischendurch innezuhalten. Wer regelmäßig solche Ruhepausen erlebt, entwickelt oft ein besseres Körpergefühl und einen gesünderen Umgang mit Stress. Nach der Meditation setzten sich die Jugendlichen kreativ mit ihrer Zeitinsel auseinander. In kleinen Kunstwerken und Stichpunkten hielten sie fest, wie dieser besondere Ort für sie aussieht – ein Strand, ein Wald oder sogar ein Ort in der Fantasie. Viele von ihnen berichteten, wie sie das Gefühl der Entschleunigung und inneren Ruhe mit in ihren Alltag nehmen konnten – ein kleines Stück Frieden, das sie auch nach der Schulstunde begleitet hat. Der Wunsch nach einer Wiederholung des Projektes war groß. Eine besondere Religionsstunde, die eindrucksvoll bewiesen hat: Manchmal braucht es nur einen Moment der Stille, um bei sich selbst anzukommen. (mie)



Gesund und nachhaltig: Die Klassen M9a und M9b entdecken regionale Vielfalt

In der Woche der Gesundheit und Nachhaltigkeit haben die Klassen M9a und M9b gemeinsam wertvolle Erfahrungen gesammelt. Die Woche begann mit einem gesunden Frühstück, das reich an frischem Obst und Gemüse war. Dies förderte nicht nur die Gesundheit der Schüler, sondern auch das Bewusstsein für eine ausgewogene Ernährung. Ein weiterer Schwerpunkt lag auf der Auseinandersetzung mit regionalen Selbstvermarktern sowie Bio- und Dorfläden. In Zweierteams recherchierten die Schüler verschiedene Betriebe und erstellten informative Steckbriefe. Diese enthielten wichtige Informationen wie den Standort, die angebotenen Produkte und besondere Merkmale der Betriebe. Durch diese Aktivitäten konnten die Schüler nicht nur ihr Wissen über gesunde Ernährung erweitern, sondern auch ein Gefühl für die Bedeutung von Nachhaltigkeit und regionalen Wirtschaftskreisläufen entwickeln. Die Woche war ein voller Erfolg und hat das Bewusstsein der Schüler für Gesundheit und Umwelt gestärkt. (KSch)



SICHER AUF DEM SCHULWEG – UNSERE ERSTKLÄSSLER TRAINIEREN FLEISSIG

Die Sicherheit unserer Kinder auf dem Schulweg ist ein wichtiges Anliegen für uns alle, deshalb üben die drei ersten Klassen derzeit das richtige Verhalten als Fußgänger im Straßenverkehr. Besonders an der Fußgängerampel und am Zebrastreifen wird das sichere Überqueren der Straße intensiv trainiert. Ziel ist es, den Schulanfängern frühzeitig ein sicheres und selbstbewusstes Verhalten im Straßenverkehr zu vermitteln.
Auch in diesem Jahr erhalten wir dabei wieder tatkräftige Unterstützung von der Raiffeisenbank im Oberpfälzer Jura: Marktbereichsleiter Christian Kirzinger überreichte allen Erstklässlern schicke Mützen mit reflektierenden Streifen und eingebautem LED-Licht. Zudem wurden die Kinder mit neongelben Sicherheitsschärpen von der Deutschen Verkehrswacht ausgestattet. Gerade in der dunklen Jahreszeit sorgen diese gut sichtbaren Accessoires dafür, dass die Kinder auf ihrem Schulweg besser wahrgenommen werden – ein wertvoller Beitrag zur Verkehrssicherheit. (hb)



SCHÜLER ENTDECKTEN DIE WELT DER ELEKTROTECHNIK

Im Rahmen von Projekten des Programms „Praxis an Mittelschulen" sammelten unsere Schülerinnen und Schüler wertvolle Erfahrungen im Bereich der Elektrotechnik. Durch eigenständiges Arbeiten mit realen Bauteilen erwarben sie wertvolle handwerkliche und technische Grundkenntnisse – ein wichtiger Schritt zur Berufsorientierung.
In der Lightversion arbeiteten die Schüler der 6. und 7. Jahrgangsstufe eigenständig an einer kleineren Montageplatte und erstellten einfache elektrische Schaltungen. Anschließend prüften sie die Funktionsfähigkeit mit einem Stromdurchgangstester. So wurden die Grundlagen der Elektrotechnik anschaulich und sicher vermittelt.
In der Profiversion arbeiteten die Technikschüler der M9 jeweils mit einem Partner an einer vorbereiteten Montageplatte und errichteten eine vollständige Kfz-Elektroanlage. Nach der Montage überprüften sie den Aufbau mit einem Stromdurchgangstester. Dabei standen Teamarbeit, Genauigkeit und praxisnahes Lernen im Vordergrund.
Diese Projekte zeigten, wie vielseitig und spannend Technikunterricht an der Mittelschule sein kann. Das Wissen wurde den Teilnehmern von Herrn Schmalhofer, gelernter Landmaschinenmechaniker-



meister, vermittelt. Die Schülerinnen und Schüler erlebten, wie theoretisches Wissen in praktische Anwendungen umgesetzt wird – eine ideale Vorbereitung auf technische und handwerkliche Berufe. (bb)





EIN UNVERGESSLICHES ABENTEUER IM SALZBURGER LAND: KLASSENFAHRT DER M9A/B

Vom 22. bis 26. September 2025 erlebten die Klassen M9a und M9b mit ihren Lehrkräften Doris Lottner, Beate Brandl und Klaus Schmidmeister eine unvergessliche Klassenfahrt ins malerische Salzburger Land nach Hüttau. Untergebracht war die Gruppe im Sporthotel Josef, das eine ideale Basis für die zahlreichen Aktivitäten bot.

Die Schülerinnen und Schüler hatten die Gelegenheit, beeindruckende Ausflugsziele zu erkunden, darunter die atemberaubende Liechtensteinklamm, die majestätische Burg Hohen Werfen, die faszinierende Eisriesenwelt Werfen und das historische Salzbergwerk Berchtesgaden.





Das Wetter spielte überraschenderweise meist gut mit, was den Abenteuern zusätzlichen Schwung verlieh. In der großzügigen Hotelanlage konnten sich die Schülerinnen und Schüler nach den spannenden Ausflügen bei verschiedenen Aktivitäten austoben. Ob Tischtennis, Volleyball oder Fußball – für jeden war etwas dabei.



Ein besonderes Highlight war ein Tanzkurs, der an einem Abend stattfand. Hier konnten die Schülerinnen und Schüler das Tanzbein schwingen und lernten die Schritte zu Cha Cha Cha und Discofox.

Die Klassenfahrt bot nicht nur eine hervorragende Gelegenheit, die Umgebung zu entdecken, sondern auch den Zusammenhalt und die Freundschaften innerhalb der Klassen zu stärken. Mit vielen neuen Eindrücken und tollen Erinnerungen kehrten die Schülerinnen und Schüler schließlich nach Hause zurück, bereichert durch diese erlebnisreiche Woche im Salzburger Land. (KSch)



Sandra Huml und Susann Kellermeier von der Vorstandschaft des Fördervereins überreichten die Spende für die Klassenfahrt.

SPENDENÜBERGABE AN DIE GRUND- UND MITTELSCHULE SEUBERSDORF BEI DER SPARKASSE

Im Oktober 2025 öffnete die Sparkasse Neumarkt-Parsberg ihre Türen für die Schulleiterinnen und Schulleiter aus dem gesamten Landkreis. Im Rahmen der alljährlichen Schulspendenübergabe wurden die Gelder aus dem Reinertrag des PS Sparens überreicht. Als regionales Geldinstitut fühlen wir uns eng mit den Menschen in Stadt und Landkreis Neumarkt verbunden. Bildung liegt uns besonders am Herzen – sie ist das Fundament für die Zukunft unserer Kinder. Deshalb ist es für uns eine Herzensangelegenheit, die Schulen in unserem Landkreis zu unterstützen und ihre wertvolle Arbeit zu fördern. In diesem Jahr konnten wir an 47 Schulen knapp 31.000 € an Zuwendungen überreichen. Das Engagement wird durch die rege Teilnahme am PS Los ermöglicht, monatlich liegen über 44.000 Lose in der Lostrommel. Damit ist die 19. Spendenrunde in Folge am Laufen.

Die Mittel stehen den Schulen für Projekte und Aktionen zur Verfügung, die nicht vom Träger finanziert werden. Seit Beginn des Programms haben wir bereits rund 580.000 € an Schulen im Landkreis gespendet.

Wir freuen uns, gemeinsam mit unseren Partnern die Bildungslandschaft weiter zu stärken und bedanken uns bei allen Beteiligten für das Vertrauen und die Unterstützung.

Die Grund- und Mittelschule Seubersdorf erhielt davon 500,00 €.

Vorstand Wolfgang Meier von der Sparkasse, übergab die Spende an den Rektor der Grund- und Mittelschule Seubersdorf, Herrn Markus Eigenstetter.



AUS DEM VEREINSLEBEN

OGV EICHENHOFEN RAUBRITTER

Im Frühjahr wurden durch die Vorstandschaft Zucchini Samen an die Jungen und Mädchen in Eichenhofen verteilt.
Am 3. Oktober durften alle mit ihrer Zucchini ins Dorfhaus kommen. Während es Kaffee und Kuchen für alle gab, wurden die Zucchinis gewogen.
Die ersten 2 Plätze lagen dicht beinander. Gewonnen mit der schwersten Zucchini haben Leonie Scheuerer mit 3,868 kg gefolgt von Fritz Dimler mit 3,845 kg. Jedoch waren alle Kinder mit ihrem verdienten Preis glücklich. Egal ob Gutschein, ferngesteuertes Auto, Kuscheltier, Malbuch oder Straßenkreide- jeder fand etwas für sich.



WILDE WALDMEISTER

DER HERBST SCHENKT UNS WIEDER VIELE KASTANIEN UND KASTANIENZEIT IST BASTELZEIT.

Die Wilden Waldmeister trafen sich um jede Menge farbenfroher Kastanienkreisel anzufertigen. Handbohrer, Holzstäbe, Zahnstocher, viel bunte Wolle und Perlen benötigten wir.
So entstanden eingewebte Kastanien mit 3D-Effekt. Die Kinder waren von dieser Webtechnik sichtlich begeistert und bewiesen wieder mal viel Geschick und Ausdauer. Eine tolle Herbstdeko für drinnen und draußen.



OGV WISSING GRASHÜPFER

WISSINGER GRASHÜPFER PRESSEN APFELSAFT!

Mit einem kleinen Fest verabschiedeten die Grashüpfer aus Wissing den Sommer und begrüßten den Herbst.
Dazu passend wurde ein kleines Plakat rund um die Sonnenblume gestaltet. Themen wie „Der Aufbau einer Sonnenblume" oder „Die Sonnenblume als Zier- und Ölpflanze" wurden dabei aufgegriffen. Im Frühjahr wurden an die Kinder und Jugendlichen Sonnenblumen-Samen ausgeteilt, die sie einpflanzen, hegen und pflegen sollten. Fotos von den daraus gewachsenen Sonnenblumen durften natürlich auch mit auf das Plakat.
Ein weiteres Highlight des kleinen Festes war das gemeinsame Saftpressen. Mit Feuereifer schnippelten die Kids ihre mitgebrachten Äpfel und Birnen. Dann wurden die Stücke weiter zu einem Mus zerkleinert. Und schließlich durfte jeder noch an die Saftpresse.
Bei frisch gepresstem Saft, Wiener und Brezn ließen die Grashüpfer mit Ihren Betreuern den Nachmittag ausklingen.
Wir möchten uns herzlich bei Hermann Knittel bedanken, der uns die Saftpresse zur Verfügung gestellt und erklärt hat und uns zusätzlich mit Äpfel und Birnen versorgt hat.
Ein großes Dankeschön auch an die FFW Wissing, dass wir das Feuerwehrhaus nutzen durften.
Dank der Betreuerinnen, den zusätzlichen Helfern und natürlich den Grashüpfern selbst, konnten wir einen schönen Nachmittag gemeinsam verbringen.





OGV BATZHAUSEN ERDMÄNNCHEN

Im Oktober war es wieder soweit und der Gemeindestodl in Batzhausen verwandelte sich in eine kleine Werkstatt: 37 Erdmännchen kamen zusammen, um gemeinsam Nistkästen für heimische Vögel zu basteln. Die Motivation war groß und nach einem kurzen Wissensquiz wo unter anderem gefragt wurde: Warum wir überhaupt Nistkästen brauchen, Wo und Wann wird ein Nistkasten aufgehängt und was muss beim Bau beachtet werden - Ging es los mit dem schleifen der Holzteile. Anschließend durften die Kinder die Dachpappe auf das Holz nageln. Eine besondere Herausforderung war das Anbringen des Daches mittels kleiner Scharniere. Doch mit etwas Geduld und gegenseitiger Hilfe meisterten die Kinder auch diese Aufgabe. Nachdem das alles erledigt war, ging es ans Gestalten und die Kinder durften ihren Nistkasten bunt bemalen.
Die Kinder waren begeistert und stolz auf ihre Werke – und freuen sich schon darauf, die Nistkästen bald im Garten aufzuhängen. So wird aus einem kreativen Nachmittag ein echter Beitrag zum Naturschutz.

Der OGV Batzhausen bedankt sich bei der Firma Ludwig Wifling in Hohenfels, die das Holz und alle benötigten Materialien großzügig gespendet haben. Auch ein großer Dank geht an Max W. der die Planung und das Zuschneiden der Holzteile übernommen hat, dadurch konnte dieses schöne Projekt überhaupt erst möglich gemacht werden.





Text und Bild Kristina Trubrig

OGV BATZHAUSEN

Auch in diesem Jahr hat der Obst- und Gartenbauverein Batzhausen wieder mit viel Hingabe die Gestaltung des Erntedankaltars übernommen. Der festlich geschmückte Altar in der Kirche ist ein bedeutendes Zeichen für Dankbarkeit und Wertschätzung für die Gaben der Natur und die Ernte des Jahres.
Der OGV Batzhausen bedankt sich bei allen, die zur Gestaltung des Altars beigetragen haben.



Text und Bild Kristina Trubrig

FREIWILLIGE FEUERWEHR WISSING

GROSSANGELEGTE FEUERWEHRÜBUNG IN WISSING: ERFOLGREICHER EINSATZ MIT 76 KRÄFTEN

Am 14.10.2025 fand in Wissing eine groß angelegte Feuerwehrübung unter realitätsnahen Bedingungen statt. Insgesamt 76 Einsatzkräfte aus den Feuerwehren Wissing, Schnufenhofen, Kemnathen, Freihausen, Seubersdorf und Breitenbrunn sowie die Führungskräfte KBM 3/3 und KBI 3 waren beteiligt.
Angenommenes Szenario war ein Brand landwirtschaftlichen Geländes der Alarmstufe B4 mit zwei vermissten Personen. Eine Strohhalle stand in Vollbrand, zudem wurde ein Garagenbrand simuliert. Dank des Einsatzes unter Atemschutz konnte die Personenrettung erfolgreich erfolgen, während gleichzeitig die Brandbekämpfung vorangetrieben wurde.
Ein zentrales Ziel der Übung war die reibungslose Koordination zwischen den beteiligten Wehren. Besonderes Augenmerk lag auf der Wasserversorgung: Über eine rund 1,5 Kilometer lange Schlauchleitung vom Unterdorf zum Brandobjekt musste eine stabile Versorgung sichergestellt werden.
Dank des engagierten Einsatzes aller Beteiligten konnte die Rettung der Verletzten zügig und sicher durchgeführt werden. Die Übung zeigte eindrucksvoll, wie wichtig gute Zusammenarbeit und Vorbereitung im Ernstfall sind.





Bild und Text Kathrin Sessler

SG BATZHAUSEN/DASSWANG/ FREIHAUSEN/SEUBERSDORF

NEUE TRAININGSJACKEN FÜR DIE F-JUGEND

Große Freude bei unserer F-Jugend: Beide Fußballmannschaften der Spielgemeinschaft Seubersdorf durften sich im September über neue Trainingsjacken freuen. Die Spieler der Jahrgänge 2017 und 2018 strahlen jetzt einheitlich in ihrer Ausstattung.

Die Spielgemeinschaft unserer Gemeindevereine wurde durch eine großzügige Spende der Firma Konrad Götz GmbH unterstützt. Ein herzliches Dankeschön an die Firma Konrad Götz GmbH für das Sponsoring unserer jungen Kicker!



AUCH DIE E-JUGEND HAT NEUE TRAININGSJACKEN BEKOMMEN

Ebenfalls große Freude herrschte bei den Kindern der E-Jugend der Spielgemeinschaft Batzhausen, Daßwang, Freihausen und Seubersdorf. Die Nachwuchsfußballer des Jahrgangs 2016 erhielten durch die großzügige Spende von Nicole Sutor neue Trainingsjacken. Die Schnufenhoferin ist Inhaberin von Sinnestraum und hat am 25.10.2025 in Seubersdorf eine Filiale eröffnet. Ein herzliches Dankeschön an Nicole Sutor von allen Kindern und Betreuern und viel Erfolg mit der neuen Zweigstelle.



NEUE TRIKOTS FÜR DIE D-JUGEND

Pünktlich zum Saisonstart erhielt die D3-Jugend der Spielgemeinschaft Batzhausen, Daßwang, Freihausen und Seubersdorf einen neuen Trikotsatz von der Firma Fischer Automobile. Die Kinder des Jahrgangs 2014 tragen Ihre Spiele unter den Trainern Tobias Werner und Konrad Pröbster immer sonntags sehr erfolgreich in Seubersdorf aus. Ein herzlicher Dank geht vom gesamten Team an das Autohaus Fischer in Neumarkt.



FRAUENBUND SEUBERSDORF

BESUCH DER KAFFEE-RÖSTEREI BASILIUS

Am 24. Oktober 2025 unternahm der Frauenbund Seubersdorf einen interessanten Ausflug zur Kaffeerösterei Basilius in Parsberg. Dort wurden die Teilnehmerinnen herzlich empfangen und durften bei einer ausführlichen Führung einen spannenden Blick hinter die Kulissen des Kaffeeröstens werfen. Während der Führung erfuhren die Besucherinnen viel Wissenswertes über die Kunst des Kaffeeröstens, die verschiedenen Bohnenarten und die Bedeutung der Rösttemperaturen für das Aroma. Außerdem wurde die Funktionsweise moderner Siebträgermaschinen anschaulich erklärt. Auch die Geschichte der Kaffeerösterei Basilius, die mit viel Leidenschaft und handwerklichem Können betrieben wird, stand im Mittelpunkt des Vortrags. Im Vorfeld an die informative Führung durften die Damen verschiedene Kaffeesorten verkosten und sich bei einer gemütlichen Kaffeerunde mit Kuchen stärken. Dabei bot sich reichlich Gelegenheit zum Austausch und für nette Gespräche in angenehmer Atmosphäre.

Der Ausflug war für alle Beteiligten ein gelungenes Erlebnis, das nicht nur den Gaumen, sondern auch das Interesse an der traditionsreichen Handwerkskunst des Kaffeeröstens weckte.



FRANK Parkett | Fachbetrieb für Bodenbeläge

- Parkettböden
- Linoleum
- Vinyl-Designbeläge
- PVC-Bodenbeläge
- Teppichböden
- Trockenestrich
- Treppenrenovierung
- Verlegeservice
- Beschattungen



E-Mail: frank-parkett@t-online.de
Telefon: 09497 854
Adresse: Regensburger Str. 58, 92358 Seubersdorf
www.frankparkett.de

Verkauf von Fleisch- und Wurstspezialitäten

von unserem Verkaufsanhänger in Waldhausen
jeden Samstag (ab 15.11. bis 20.12.) und
heilig Abend von 9-13 Uhr

vom Wild
Bratwürste (geräuchert)
Bratenfleisch: Hirsch, Wildschwein und Reh
verschiedene Wurstgläser, Salami und Wildgrillbratwürstel

vom Schwein
verschiedene Wurstgläser
auf Bestellung: Bratwürste (frisch und geräuchert)
➡ Mettenwürste für hl. Abend bitte vorbestellen ⬅

- alles aus eigener Herstellung -

! **15.11.2025** Lange Nacht in Seubersdorf bei Bäckerei Liedl !

Vorbestellung unter 0160 / 98 93 93 69
Thomas Lang, Batzhausener Str. 17, Waldhausen

WEIHNACHTS-AUSTELLUNG

Nadja's FLORISTIK

bei Nadjas Floristik

Daßwang, vom 15. November bis 1. Advent

Vorbestellungen für Weihnachtssträuße
ab sofort möglich.

Parsberger Weg 15, 92358 Daßwang
09497-94 10 307 oder 0151-42 24 73 10

Die Zahnspezialisten
am Oberen Markt MVZ GmbH
Deining



Z A H N Ä R Z T E

Ästhetische Zahnmedizin
Vollkeramik
Implantologie
Parodontologie
Knochenaufbau mit Eigenbluttherapie
Zahnfleischtransplantation
Erwachsenenkieferorthopädie
Prophylaxe (PZR)
Bleaching
Smile Design

Untere Hauptstraße 9 / 92364 Deining / Tel. 09184/2204

ERNTEDANK

Auch in diesem Jahr hat der Frauenbund die Pfarrkirche für den Erntedank geschmückt. Ein Dankeschön an alle die sich daran beteiligt haben.



FRAUENBUND SEUBERSDORF TANZABEND

Zu einem Tanzabend mit Bruder Georg hat der Frauenbund in den Bürgersaal eingeladen.
Bruder Georg unterrichtet seit vielen Jahren Sakralen Tanz einschließlich meditative, religiöse und liturgische Tänze. Er ist Franziskaner. Seine Ausbildung im Sakralen Tanz machte er vor ca. 27 Jahren bei Gabriele Wosien.
Im Meditationshaus Dietfurt arbeitet er als Referent für die Kurse „SAKRALER TANZ und MEDITATION". Bruder Georg ist auch tätig als Zauberer, Clown und Künstler. Bekannt als Brother Tschortsch. Deswegen auch dieser Name für seine Homepage.
Er kombiniert fundiertes, religiöses Wissen mit lebendigem Glauben. Wer mit ihm tanzt und spricht, der spürt, dass all sein Tun aus einer selten so intensiv anzutreffenden Einheit von Körper, Seele und Geist lebt.



KRANKENPFLEGEVEREIN SEUBERSDORF

HERZLICHE EINLADUNG ZUR VORWEIHNACHTLICHEN FEIER

Liebe Mitglieder, liebe Freunde unseres Vereins,
die schönste Zeit des Jahres steht vor der Türe. Bevor der große Weihnachtsrummel beginnt, laden wir sie herzlich zu einem gemütlichen Nachmittag mit dem Kinderchor Seubersdorf bei Kaffee und Kuchen ein.

Datum:	**Samstag, 22.11.2025**
Uhrzeit:	**14.30 Uhr**
Ort:	**Bürgersaal Seubersdorf**

Wir freuen uns auf Ihren Besuch
Die Vorstandschaft

ASV BATZHAUSEN - TENNISABTEILUNG

SAISONABSCHLUSS DER TENNISABTEILUNG – JAHRESRÜCKBLICK UND ZUKUNFTSMUSIK

Zur diesjährigen Saisonabschlussfeier der Batzhauser Tennisabteilung am 24. Oktober durfte Abteilungsleiter Gerald Scherer ca. 65 Tennis-Mitglieder sowie die neue juristische Vorstandschaft des ASV Batzhausen im Gasthaus Diepold begrüßen.
Der Jahresrückblick zeigte, dass sowohl in sportlicher als auch in gesellschaftlicher Hinsicht 2025 wieder vieles geboten war. So konnte der ASV Batzhausen zum ersten Mal in der „eigenen" Tennishalle (der Firma Daffner) während der Wintermonate trainieren und das auch für externe Spieler ermöglichen. Außerdem wurde zum bestehenden Sommertraining (montags und mittwochs) ein neues Zusatztraining für die U8 und die U10 am Samstag eingeführt. Die Früchte des kontinuierlichen Trainings konnten die Spieler der fünf gemeldeten Mannschaften (U8, U10, U12, U15, Herren) bereits diesen Sommer ernten, was die Platzierung in den einzelnen Tabellen verdeutlichte. Für den Zusammenhalt und die Kasse der Abteilung waren auch die verschiedenen Veranstaltungen, wie Après-Ski Party, Saisonauftaktfeier, Burgergrillen, Mixed-Turnier etc., ein Gewinn.
Nach der Saison ist vor der Saison, weshalb auch ein Ausblick auf 2026 nicht fehlen durfte. Mitte Oktober startete bereits die zweite Hallensaison in Seubersdorf. Mitglieder der Tennisabteilung können die Halle für 12 €, externe Vereine für 18 € und externe Spieler für 20 € pro Stunde buchen. Die Buchung erfolgt wie gehabt unter www.outdoor-batzhausen.de/tennis. Für weitere Infos ist Gerald Scherer unter 0176 45040559 zu kontaktieren. Auch die Planungen für die Mannschaftsmeldung wurden bereits in Angriff genommen. In der Saison 2026 geht der ASV Batzhausen mit sage und schreibe acht Mannschaften an den Start (U8, U9, U10, U12, U15, U18, Damen, Herren). Die Meldung einer Damen-Mannschaft lag der sportlichen Leiterin Anna Deß besonders am Herzen, da dies seit fast 15 Jahren zum ersten Mal wieder möglich ist. Um Trainings, Heimspiele und die Möglichkeit zum freien Spiel weiterhin zu gewährleisten, ist es notwendig, dass der brach liegende dritte Sandplatz und der Beachvolleyballplatz wieder zu Tennisplätzen umfunktioniert werden. Da mittlerweile auch bestimmte Ganzjahresplätze in Kombination mit Sandplätzen für die Medenspiele erlaubt sind, wird die Tennisanlage des ASV Batzhausen um mindestens einen Ganzjahresplatz erweitert werden. Nähere Infos dazu folgen.
Bezüglich der geplanten Veranstaltungen wird die Tennisabteilung auch dieses Jahr mit einem Stand am Batzhauser Weihnachtsmarkt vertreten sein und im Januar 2026 wird wieder zur Après-Ski Party mit Hütten-Feeling ins Tennisheim eingeladen.
Bis dahin wünscht die Tennisabteilung des ASV Batzhausen allen eine verletzungsfreie Hallensaison und eine besinnliche Advents- und Weihnachtszeit.

BUND NATURSCHUTZ

Liebe Mitglieder,
ich lade Sie/Euch herzlich ein zu unserer diesjährigen
Jahreshauptversammlung 2025
am Dienstag, den 11. November 2025 um 19:00 Uhr ins Gasthaus Götz in Seubersdorf

Tagesordnung

1. Begrüßung und Tätigkeitsbericht
2. Kassenbericht
3. Aussprache zu den Berichten
4. Entlastung des Vorstandes
5. Ausblick auf 2026 und Eure/Ihre Wünsche und Anregungen
6. Ein Film zum Thema Tourismus: „Wir können auch anders! Besser unterwegs“ (30 min)
7. Diskussion zum Film

KRÄUTERTOUR + GENUSS-WORKSHOP AM SONNTAG, 16. NOVEMBER 2025
mit Kräuterpädagogin Christine Garibasch

Teil 1: Kräutertour von 13:30 bis 16:15 Uhr
Treffpunkt: JURA-Werkstätten in Neumarkt, Lährer Weg 109
Auch spät im Jahr hält die Natur noch essbare und heilende Schätze für uns bereit. Wir sammeln sie ein, denn sie lassen sich in wohlschmeckende Kostbarkeiten verwandeln für Küche, Hausapotheke und Seele. An feste Schuhe, kleinen Sammelbeutel und Getränk für unterwegs denken.
Einzeln buchbar für 12,50 € inkl. Kostproben und kleinem Skript

Teil 2: Genuss-Workshop im Anschluss von 16:15 bis 18:30 Uhr
Treffpunkt: JURA-Werkstätten in Neumarkt, Lährer Weg 109
Im warmen Innenraum entfaltet sich eine behagliche Winterstimmung. Heiße Tees und aromatische Trinkschokolade sorgen für wohlige Wärme, begleitet von herzhaften und süßen Wildpflanzen-Spezialitäten – rundum genussvoll und ganz ohne Reue. In gemeinsamer Runde entstehen dabei Ideen und kleine Mitbringsel für die Adventszeit: süße und pikante Aufstriche, duftende Teemischungen, dazu Plätzchen, Pralinés und ein weihnachtlich abgestimmtes Kräutersalz zum Mitnehmen. Ein ausführliches Skript mit Rezepten und Pflanzenporträts ergänzt das Erlebnis.
Den Abschluss bildet eine wohltuende Räucherzeremonie – eine stille Verbeugung vor den reinigenden Traditionen früherer Generationen und ein stimmungsvoller Ausklang des Tages.
Beitrag Kräutertour und Workshop zusammen 45 € inkl. Bio-Wildkräuter-Speisen/Getränke für Verzehr, Räucherritual, Skript, Materialkosten, weitere Auslagen sowie Produkte zum Mitnehmen.

Anmeldung erforderlich unter: wildwerds@gmail.com

EINLADUNG ZUR JAHRESHAUPTVERSAMMLUNG DER KREISGRUPPE DES BUND NATURSCHUTZ

am Mittwoch, 10. Dezember 2025, 19 Uhr
Ort: Zum Hahnenwirt, Deining
Neben den Jahresberichten der Vorstandschaft steht auch eine Präsentation der BN-Grundstücke auf der Tagesordnung. Außerdem wird sich die neu eingestellte Geschäftsführerin Katrin Mayer vorstellen.

FERIENPROGRAMM

Das Ferienprogramm bietet stets die ideale Gelegenheit, die oberösterreichische Region rund um die Seubersdorfer Partnerstadt Kirchdorf kennenzulernen.
Traditionell führte die vom Partnerschaftsverein Seubersdorf-Kirchdorf angebotene Fahrt auch im Jubiläumsjahr 2025 zur „Wurzeralm“.
Das gesamte ehrenamtliche Helferteam des Vereins mit der verantwortlichen Organisatorin Andrea Götz freute sich zusammen mit den teilnehmenden Kindern und Jugendlichen, dass das dreitägige Wander-Event bei diesem am weitest entfernten Ziel des Ferienprogramms bei herrlichem Wetter ein großartiger Erfolg war.



ERNEUTE BESCHWERDEN ÜBER HUNDKOT

An alle Hundebesitzer der Gemeinde Seubersdorf:



Nachdem erneut vermehrt Beschwerden über Hundekot in privaten Vorgärten, auf Gehwegen, öffentlichen Plätzen und Kinderspielplätzen der Gemeinde Seubersdorf i.d.OPf. eingegangen sind, bitten wir Sie:
Führen Sie Ihren Hund dorthin, wo sein „Geschäft“ niemanden stört und unschädlich ist, z.B. direkt an den Waldrand oder zwischen Feld und Wald. Halten Sie Abstand von bebauten Flächen (auch von Scheunen)!
Und ist das Unvermeidliche doch einmal an unpassender Stelle (Straße, Gehweg, Privatgrundstück usw.) geschehen, bitten wir Sie es zu beseitigen!
Hundebesitzer, die den Kot ihres Hundes auf Straßen, Gehwegen und Privatgrundstücken nicht beseitigen, müssen mit einem Bußgeld rechnen!
Bitte beachten Sie auch die Hundeanleinverordnung der Gemeinde Seubersdorf i.d.OPf.!

ORANGE THE WORLD

Die UN-Kampagne „Orange the World" macht seit 1991 auf Gewalt gegen Frauen und Mädchen aufmerksam: Internationaler Tag zur Beendigung der Gewalt gegen Frauen ist am 25. November. Gewalt gegen Frauen geht uns alle an. Darum beteiligt sich in diesem Jahr die Gleichstellungsstelle in Seubersdorf auch wieder an dieser Aktion. War es in den vergangenen Jahren die Bäckertüten Aktion wird es in diesem Jahr das orange Licht im Fenster sein. Beteiligen Sie sich auch und stellen Sie eine orange Kerze oder ein oranges Glas mit Kerze in Ihr Fenster.



IHR GUTES RECHT!

Wege aus Häuslicher Gewalt

Sie wurden in der Partnerschaft oder von Familienangehörigen

- geschlagen?
- bedroht?
- gestalkt?
- gedemütigt?
- bevormundet?
- eingeschränkt?
- kontrolliert?

Sie sind nicht allein!
Häusliche Gewalt hat viele Gesichter und kommt in allen Schichten, Kulturen und Altersgruppen vor. Nicht nur körperliche Übergriffe zählen dazu, sondern z. B. auch Demütigungen, Isolation, Kontrolle etc.

Häusliche Gewalt ist strafbar!
Niemand hat das Recht dazu!
Opfer von Gewalt – seien es Frauen, Männer oder Kinder – brauchen besonderen Schutz! Denn gerade im privaten Bereich muss man sich angstfrei und zwanglos bewegen können.

Nutzen Sie unsere Beratungsangebote!

Wenn Sie nicht in ihrer Wohnung bleiben können oder wollen, gibt es Schutzräume.

Wagen Sie den ersten Schritt, damit ein Leben ohne Angst und Gewalt wieder möglich ist.

AKUTE BEDROHUNG

Opfer in akuter Gefahr können sich jederzeit unter der Notrufnummer 110 an die Polizei wenden.

Bei jeder Polizeiinspektion gibt es **Schwerpunktsachbearbeitende**, die Opfern Häuslicher Gewalt beim Erstatten einer Anzeige als Ansprechpersonen zur Verfügung stehen.

Sie können sich auch durch die **Beauftragten der Polizei für Kriminalitätsopfer** (BPfK) beraten lassen, z. B. zum Ablauf eines Ermittlungsverfahrens oder zu Ihren Rechten im Strafverfahren. Dort können Ihnen auch Tipps zur Vorbeugung gegeben werden. Bitte beachten Sie, dass die Polizei verpflichtet ist, Straftaten, die bekannt werden, zu verfolgen.

Gewaltschutzgesetz
Je nach Sachlage kann die Polizei der Tatperson für eine bestimmte Zeit verbieten, Ihre Wohnung zu betreten (Platzverweis) oder weitere Maßnahmen zu Ihrem Schutz ergreifen (z. B. Kontaktverbot oder Gewahrsamnahme der Tatperson).
In dieser Zeit haben Sie die Möglichkeit, weitere Schritte für Ihren Schutz, z.B. beim Amtsgericht, zu veranlassen.

Stand: September 2024



Herausgeber: Landkreis Neumarkt i.d.OPf.
Gleichstellungsstelle
Nürnberger Str. 1,
92318 Neumarkt i.d.OPf.
Tel. 09181 470-0

NM LANDKREIS NEUMARKT

GLEICHSTELLUNG LANDKREIS NEUMARKT

ADRESSEN

HIER WIRD IHNEN GEHOLFEN!

Hilfetelefon Gewalt gegen Frauen
Beratung in 17 Sprachen
Tel.: 08000 116 016

Autonomes Frauenhaus und Beratungsstelle für Frauen
Ort: 93015 Regensburg
Tel.: 0941 24 00 0
Mail: info@frauenhaus-regensburg.de

Frauen- und Kinderschutzhaus
Ort: 93015 Regensburg
Tel.: 0941 56 24 00
Mail: frauen-kinderschutzhaus-regensburg@gmx.de

Verein Hilfe für Frauen in Not e.V.
Frauenhaus Nürnberg
Ort: 90260 Nürnberg
Tel.: 0911 33 39 15
Mail: info@frauenhaus-nbg.de
Beratungsstelle
Ort: Frauenholzstr. 1, 90419 Nürnberg
Tel.: 0911 378 88 78
Mail: beratungsstelle@frauenhaus-nbg.de

frauenBeratung nürnberg
Ort: 90429 Nürnberg
Tel.: 0911 – 284400
Mail: kontakt@frauenberatung-nuernberg.de

WEISSER RING e. V.
Tel.: 0151 55 16 47 70
Mail: WR-Neumarkt@t-online.de

HIER WIRD IHNEN GEHOLFEN!

Psychologische Beratungsstelle für Ehe-, Familien- und Lebensberatung
Ort: 92318 Neumarkt
Tel.: 09181 61 17
Mail: efl.neumarkt@bistum-eichstaett.de

Beratungsstelle für psychische Gesundheit
Ort: 92318 Neumarkt
Tel.: 09181 46 40 0
Mail: spdi@diakonie-nah.de

Benachbarter Landkreis
Hilfe für Frauen und Kinder in Not Nürnberger Land e.V.
Ort: Wiesenstr. 6, 91217 Hersbruck
Tel.: 09151-5501
Mail: info@frauenhilfe.org

Wenn in Ihrer Familie **Kinder** leben, können Sie sich auch an folgende Beratungsstellen wenden:
Kreisjugendamt Neumarkt i.d.OPf.
Allgemeiner Sozialdienst
Tel.: 09181 470 1162
KoKi – Netzwerk frühe Kindheit
Tel.: 09181 470 1111
Mail: koki@landkreis-neumarkt.de

Jede dieser Beratungen ist kostenlos! Für die Mitarbeitenden gilt die Schweigepflicht!

HIER WIRD IHNEN GEHOLFEN!

Polizei - Notrufnummer 110

Polizeiinspektionen
Schwerpunktsachbearbeitung Häusliche Gewalt
Tel.: 09181 48 85 0 (Neumarkt)
Tel.: 09492 94 11 0 (Parsberg)

Polizeipräsidium Oberpfalz
Beauftragte der Polizei für Kriminalitätsopfer (BPfK)
Ort: 93053 Regensburg
Tel.: 0941 50 61 33 3
Mail: pp-opf.opferschutz@polizei.bayern.de

Amtsgericht Neumarkt i.d.OPf.
Abteilung für Familiensachen
Ort: Residenzplatz 1, 92318 Neumarkt
Tel.: 09181 40 90

Spezielle Angebote für Männer:
Beratungsstelle Häusliche Gewalt gegen Männer (ISKA gGmbH)
Tel.: 0911 27 29 98-20
Mail: bhgm@iska-nuernberg.de

Männerschutzwohnung Riposo
Tel.: 0911 2354137
Mail: riposo@caritas-nuernberg.de

Fachstelle Täterarbeit häusliche Gewalt
Kontakt Regensburg e.V.
Tel.: 0941 378 008 21
Mail: ralf.wargitsch@kontakt-regensburg.de

KARL BAU
Bauunternehmen

- Rohbauarbeiten
- An-/Umbauten
- Planung
- Pflasterarbeiten
- Außenanlagen
- Erdarbeiten

RK Bau GmbH - Zum Haag 3
92358 Seubersdorf-Eichenhofen
rk.bau@t-online.de (0 94 97) 94 97 70



Frische Hähnchen
aus biologischer Aufzucht:
regional & tierwohlorientiert.

Vorbestellung telefonisch oder per WhatsApp: **09495 891 31 42**
E-Mail: **bestellung@biohof-schoen.de**
Biohof Schön • Steinbühlweg 3 • 92363 Rasch/Breitenbrunn • DE-ÖKO-006

ANZEIGENPREISE

	schwarz/weiß	farbig
1/1 Seite 187x265mm	**100,-€**	**200,-€**
1/2 Seite 187x130mm oder 90x265mm	**70,-€**	**125,-€**
1/3 Seite 187x85mm oder 90x178mm	**60,-€**	**100,-€**
1/4 Seite 187x65mm oder 90x130mm	**50,-€**	**90,-€**
1/6 Seite 90x90mm	**40,-€**	**75,-€**
1/8 Seite 90x65mm	**30,-€**	**60,-€**
Kleinanzeige:	**10,-€**	

vorgenannte Preise zuzügl. MwSt. und evtl. anfallender Satzkosten

Anzeigenannahme:
SemmlerDruck OHG, Bergstraße 23a, 92358 Daßwang
Mail: sv@semmlerdruck.de
Tel. (0 94 97) 94 97 76

VERANSTALTUNGSKALENDER 2025
der Gemeinde Seubersdorf i.d.OPf. (ohne Gewähr)

NOVEMBER

2025, Uhrzeit	Ort	Art der Veranstaltung
08.	Waldhausen	Club 16 e.V. Kirchweih
08.	Freihausen	Schnupferclub Freihausen JHV
09.	Waldhausen	Patrozinium St. Leonhard Waldhausen
10. 19.00 Uhr	Wissing, Alte Schule	Bürgerversammlung
11. 19.00 Uhr	Ittelhofen, Gasthaus Götz	Bürgerversammlung
12. 13.30 Uhr	Seubersdorf unterhalb der Bücherei	20 Jahre Berufserlebnisse eines Priesters mit Pfarrer Fiedler, Seniorenkreis.
12. 19.00 Uhr	Krappenhofen, Gasthaus Riel	Bürgerversammlung
13. 19.00 Uhr	Freihausen, Gasthaus Mödl	Bürgerversammlung
14. 19.00 Uhr	Batzhausen, Gasthaus Diepold-Schwarz	Bürgerversammlung
15. 9.00 - 20.00	Seubersdorf	20. Lange Nacht
15.		Volkstrauertag, SRK Seubersdorf, SRK Waldkirchen
15. 14.00 Uhr	Seubersdorf Bürgersaal	JHV mit Neuwahlen Partnerschaftsverein Seubersdorf-Kirchdorf
16.		Volkstrauertag
19.		Buß- und Bettag
20. 19.00 Uhr	Seubersdorf, Bürgersaal	Gemeinderatssitzung
20.	Wochenmarkt Seubersdorf	Wochenmarkt, Frauenbund Verkauf von Adventsgesteck, Adventskränze und Glühwein mit Weihnachtsgebäck - Gemüsehändler Faultier, Biohof Gabler
21. 19.30 Uhr	Gasthaus Dess	JHV, OGV Batzhausen
21.	Krappenhofen	Gasthaus Riel, Kirchweih
22.	Krappenhofen	Gasthaus Riel, Kirchweih
22. 14.30 Uhr	Seubersdorf Bürgersaal	Krankenpflegeverein, vorweihnachtliche Feier
22.		Kath. Pfarrkirchenstiftung Batzhausen Ehrenamtsabend
23.	Krappenhofen	Gasthaus Riel, nur Frühschoppen
23.		Patrozinium St. Katharina Krappenhofen
23.		Totensonntag
24.	Krappenhofen	Gasthaus Riel, Nachkirchweih
24. 19.00 Uhr	Daßwang, Schützenhaus	Bürgerversammlung
25. 19.00 Uhr	Eichenhofen, Dorfhaus	Bürgerversammlung
26. 19.00 Uhr	Schnufenhofen, Dorfhaus	Bürgerversammlung
26. 8.30 Uhr	Seubersdorf	Seniorenkreis Frühstück
27. 19.00 Uhr	Seubersdorf, Bürgersaal	Bürgerversammlung
29. 18.30 Uhr	Seubersdorf, Bürgersaal	JHV Feuerwehr Seubersdorf
29.	Schnufenhofen	Weihnachtsmarkt
30.	Seubersdorf	Weihnachtsmarkt
30. 13.00 - 17.00	Seubersdorf	Verkaufsoffener Sonntag

DEZEMBER

2025, Uhrzeit	Ort	Art der Veranstaltung
03.	Seubersdorf	Lebendiger Adventskalender, Eröffnung gestaltet durch den OGV
06.	Ittelhofen	OGV Ittelhofen Adventsfeier
06.	Eichenhofen	Kirchweih
07.	Eichenhofen	Patrozinium St. Nikolaus
07.	Batzhausen	FF Batzhausen Weihnachtsmarkt
08.	Eichenhofen	Kirchweih
10.	Seubersdorf	Lebendiger Adventskalender, gestaltet durch den Frauenbund
13.	Freihausen	Schnupferclub Freihausen Weihnachtsfeier
14. 14.30 Uhr	Batzhausen, Gasthaus Diepold-Schwarz	VdK OV Batzhausen Weihnachtsfeier
14. 14.00 Uhr	Seubersdorf, Sportheim	Partnerschaftsverein Seubersdorf-Kirchdorf, Weihnachtsfeier
17.	Seubersdorf	Lebendiger Adventskalender, gestaltet durch das Büchereiteam
18. 19.00 Uhr	Seubersdorf, Bürgersaal	Gemeinderatssitzung

DEZEMBER AUSGABE

Anzeigenschluss: **Mittwoch, 26. November**
Erscheinungstermin: **Samstag, 06. Dezember**

Treffpunkt Bücherei

Lesen - Reden - Leute treffen

Kath. Öffentliche Bücherei
der Gemeinde Seubersdorf

Im **November** können im Vorraum der Bücherei wieder **gebrauchte Bücher** abgegeben werden.

Auf dem **Weihnachtsmarkt** am 30. November gibt es in der Bücherei heißen **Kaba** und die beiden Flohmarkttische bieten **Bücherschnäppchen** zum Mitnehmen.

Öffnungszeiten der Bücherei:

Montag 15-17 Uhr - Dienstag 10-12 Uhr

Mittwoch 15-17 Uhr - Donnerstag 14-18 wenn Wochenmarkt

Freitag 15-17 Uhr -- Sonntag 10:45-11:45

An Feiertagen geschlossen!

Kontakte

Telefonnummer: **09497/94 98 782**

e-Mail: **kath-buecherei-seubersdorf@t-online.de**

Bestand: **www.biblino.de/seubersdorf**

Onleihe: **leo-nord.onleihe.de**



Katholische Öffentliche Bücherei
Schulstraße 1 92358 Seubersdorf November *2025*

ÖFFNUNGSZEITEN DES RATHAUSES

Schulstraße 4 · 92358 Seubersdorf
E-Mail: info@seubersdorf.de Internet: www.seubersdorf.de

Mo., Mi. u. Fr.	08.00 bis 12.00 Uhr
Dienstag	07.30 bis 12.00 Uhr
Donnerstag	14.00 bis 18.00 Uhr

und täglich nach Vereinbarung

RUFNUMMERN DER GEMEINDE

Rathaus	Tel. 09497 / 9 41 96-0
	Fax 09497 / 9 41 96-20
Bauhof	Tel. 09497 / 63 27
Schule Seubersd.	Tel. 09497 / 3 45
Kiga St. Georg	Tel. 09497 / 4 44
Kiga Haus Johannes Batzhausen	Tel. 09497 / 14 90
Nachbarschaftshilfe	Tel. 0171 / 777 18 00

WASSERWARTE:

Gemeinde Seubersdorf Klemens Mayer
Tel. 0160 / 96 93 81 02

Zweckverband Berching-Ittelhofener Gruppe
Tel. 0172 / 8 16 99 44

Eichlberger Gruppe Tel. 0160 / 3 68 51 48

Zweckverband der Wasserversorgungsgruppe Laber-Naab
Tel. 0170 / 4 34 55 05

KLÄRWÄRTER:

Thomas Lang Tel. 09497 / 13 55

DEPONIEWÄRTER:

Georg Nutz	Tel. 0 94 97/8 73
Franz Spangler	Tel. 0 94 97/14 21

DEPONIE WALDHAUSEN:

13.00 - 17.00 Uhr, und nach telefonischer Vereinbarung

WERTSTOFFHOF SEUBERSDORF

01. April - 30. September

Mittwoch	18.00 – 20.00 Uhr
Samstag	09.00 – 12.00 Uhr

01. Oktober - 30. März

Mittwoch	15.00 – 17.00 Uhr

RUFBUS NUMMER 588: Tel. 0800 / 6 06 56 00

NÄCHSTE ABFUHR PAPIERTONNEN:

OT Seubersdorf, Batzhausen, Frischgrün, Klingelmühle, Krappenhofen (südl. der Bahnlinie), Waldhausen, Willmannsdorf **18.11.**

OT Daßwang, Eichenhofen, Freihausen, Gastelshof, Haag, Ittelhofen, Krappenhofen, (nördl. der Bahnlinie), Neuhausen, Riedhof, Schnufenhofen, Wachtlhof, Waldkirchen, Winn, Wissing **05.12.**

NÄCHSTE ABFUHR GELBER SACK:

Seubersdorf, Krappenhofen, Neuhausen, Batzhausen, Waldhausen, Frischgrün, Klingelmühle, Daßwang, Willmannsdorf, Eichenhofen, Gastelshof, Haag, Ittelhofen, Freihausen, Waldkirchen, Riedhof, Schnufenhofen **17.11. · 01.12.**

Wissing, Wachtlhof, Winn **10.11. · 24.11. · 08.12.**

IMPRESSUM:

Mitteilungsblatt der Gemeinde Seubersdorf

Herausgeber: Gemeinde Seubersdorf
vertreten durch den 1. Bürgermeister Andreas Steiner

Verantwortlich für den amtlichen Teil:
Gemeindeverwaltung Seubersdorf

Verantwortlich für Anzeigen-Annahme:
Semmler Druck OHG, Tel. 09497 / 94 97 76, sv@semmlerdruck.de

Auflage: 2.200 Exemplare

Druck: Semmler Druck OHG
Bergstraße 23a · 92358 Daßwang
Tel. 09497 / 90 21 22 · E-Mail: info@semmlerdruck.de





ZENTRALE & RUHIGE LAGE IN NEUMARKT

nur noch wenige Wohnungen frei!

- **2-Zimmer-Wohnung** im EG mit ca. 64 m² Wohnfläche und Gartenanteil
- **3-Zimmer-Wohnungen** im EG zwischen ca. 77 m² und ca. 89 m² Wohnfläche und Gartenanteil
- **4-Zimmer-Wohnung** im 1. & 2. OG mit ca. 96 m² Wohnfläche und Balkon

Provisionsfreier Verkauf direkt vom Bauträger

MAX BÖGL
Fortschritt baut man aus Ideen.

Schwarzachweg 7a, 7b
92318 Neumarkt
Tel. 09181/909-13125
www.schwarzach7.de