





Mitteilungsblatt

Gemeinde Seubersdorf

November 2023 · Nr. 227 / 19. Jahrg.



Der Mehrgenerationenspielplatz in der Bahnhofstraße wurde offiziell eingeweiht und gesegnet.

Seiten 16 - 17:
Advents- und Weihnachtsmarkt 2023

Seite 19:
Schnuheferer Katzenfliacha starten in die Saison

Seite 28:
Leistungsabzeichen bei der Kinderfeuerwehr Batzhausen

Fröhlich · Seubersdorf

Sie müssen sich immer über das Selbe ärgern?...
Nicht eingehaltene Absprachen/Freiwünsche, keine freien Samstage,
zu spät erstellte Arbeitspläne, cholerische oder nicht ansprechbare Chefs?

Bei uns ist das nicht so!
Das können Sie nicht glauben?
Fragen Sie bei unseren Mitarbeitenden nach!

Und danach bewerben Sie sich einfach bei uns,
denn wenn sich bei Ihnen die Situation bis jetzt nicht geändert hat,
dann wird sie sich auch nicht mehr ändern
und es ist Zeit für einen **Wechsel... jetzt. -**

Wir bieten Ihnen:

- Ein familiäres und respektvolles Arbeitsumfeld
  (die Chefs sind greifbar und da)
- Leistungsgerechte Bezahlung
- Weihnachtsgeld
- Geregelte Arbeitszeiten (Arbeitsplan 3 Wochen im Voraus,
  ein freier Samstag im Monat, Beachtung von Freiwünschen)
- Eigenverantwortliches Arbeiten mit viel Innovations- und
  Gestaltungsspielraum

Unsere Anforderungen an Sie:

- Hohes Hygiene- und Qualitätsbewusstsein
- Attraktive Warenpräsentation und gute Kundenberatung
- Fundierte Warenkunde und Fachkenntnisse
  (das können wir Ihnen auch beibringen)
- Teamfähigkeit sowie zuverlässige Arbeitsweise
- Gute Deutschkenntnisse in Wort und Schrift

Bewerbung einfach vorbeibringen oder per E-Mail

Kontakt:

Edeka.froehlich-seubersdorf.SB@edeka.de

Oder postalisch an:
Edeka Fröhlich - Regensburger Straße 32 - 92358 Seubersdorf

Vorwort



Liebe Mitbürgerinnen und Mitbürger,

die Gärten in unserer Gemeinde werden abgeräumt, die Blätterfarben ändern sich, die Marktregale werden mit Punsch befüllt und es ist am frühen Abend bereits dunkel - der Herbst ist angekommen.

Einmal im Jahr werden im Rahmen der Gartenjahrabschlussfeier des Kreisverbands für Gartenbau und Landespflege landkreisweit die Preisträger und Preisträgerinnen des Vorgartenwettbewerb gekürt. Ich durfte erstmalig als Gast an dieser Veranstaltung teilnehmen und war beindruckt von der guten Stimmung und dem geballten Einsatz unserer Obst- und Gartenbauvereine. Besonders gefreut hat es mich, dass sehr viele wunderbare Vorgärten in unseren Dörfern unter den Preisträgern zu finden waren – Hut ab!

In der Oktobersitzung des Gemeinderats haben wir unter anderem beschlossen, dass wir unsere Straßenbeleuchtung auf einhundert Prozent LED umstellen werden. In den letzten 10 Jahren ist hier unser Stromverbrauch bereits um zwei Drittel gesunken und mit der kompletten Umstellung werden wir uns jährlich weitere 27.700 kWh einsparen. Außerdem haben wir nun den sachlichen Teilflächennutzungsplan für Windkraftanlagen beschlossen und diesen rechtzeitig zur Genehmigung an das Landratsamt weitergegeben. Mit dem sachlichen Teilflächennutzungsplan verhindern wir die verstreute Errichtung von Windkraftanlagen in unserer Gemeinde und begrenzen die Flächen, die hierfür zur Verfügung stehen.

Die Klausurtagung des Gemeinderats hat ebenfalls im Oktober stattgefunden. Wir haben den Bürgersaal für ein Wochenende genutzt, um uns mit wichtigen Themen, wie beispielsweise den künftigen Vergaberichtlinien von Bauplätzen, den Katastrophenschutz und kommunalen Förderprogrammen intensiv auseinanderzusetzen und tragfähige Lösungen zu finden.

Vor drei Wochen wurde unser Rathaus außerdem mit der Auszeichnung „Digitales Amt“ ausgezeichnet. Diese Auszeichnung haben wir erhalten, weil wir nun rund 80 Online-Verfahren für unsere Bürger und Bürgerinnen anbieten. Dieses Onlineangebot ergänzt nun unseren guten Service im Bürgerbüro vor Ort.

Seit über 100 Tagen darf ich mich nun schon als erster Bürgermeister für unsere lebenswerten Dörfer einsetzen. Nutzen Sie gerne eine der kommenden Bürgerversammlungen oder die Bürgersprechstunde, falls Sie Anliegen haben, die Sie gerne besprechen möchten.

Ich wünsche allen Bürgern und Bürgerinnen einen guten Einstieg in die kalte Jahreszeit und freue mich auf gute Gespräche auf unseren Adventsmärkten in der Gemeinde. Ich bin sehr gerne Ihr Bürgermeister!

Herzlichst Ihr

A. Steiner

Andreas Steiner
Erster Bürgermeister

GEMEINDE
SEUBERSDORF
i.d.OPf.

Bürgerversammlungen 2023

Sehr geehrte Bürgerinnen und Bürger,

wir laden Sie herzlich zu den Bürgerversammlungen der Gemeinde Seubersdorf i.d.OPf. zu folgenden Terminen ein:

• Wissing	Montag, 20.11.2023	19.00 Uhr	Alte Schule
• Schnufenhofen	Dienstag, 21.11.2023	19.00 Uhr	Dorfhaus
• Batzhausen	Mittwoch, 22.11.2023	19.00 Uhr	Gasthaus Diepold-Schwarz
• Freihausen	Donnerstag, 23.11.2023	19.00 Uhr	Gasthaus Mödl
• Eichenhofen	Dienstag, 28.11.2023	19.00 Uhr	Dorfhaus
• Daßwang	Mittwoch, 29.11.2023	19.00 Uhr	Schützenhaus
• Ittelhofen	Donnerstag, 30.11.2023	19.00 Uhr	Gasthaus Thumann
• Seubersdorf	Mittwoch, 06.12.2023	19.00 Uhr	Bürgersaal
• Krappenhofen	Donnerstag, 07.12.2023	19.00 Uhr	Gasthaus Riel

Öffentliche Gemeinderatssitzung
Gemeinde Seubersdorf i.d.OPf. vom 19. Okt. 2023
- Beschlussprotokoll -

Siehe auch
- **Beschlussprotokoll im Internet unter www.seubersdorf.de, dort unter „Ratsinformationssystem“**

sowie die
- **Berichterstattungen in den Tageszeitungen „MZ“ „NZ“, und „NN“**

Öffentlicher Teil:

I. Anerkennung der Niederschrift zur 38. Sitzung des Gemeinderates vom 21.09.2023, Bekanntgabe der Beschlüsse aus nichtöffentlicher Sitzung

Beschluss:
Der Gemeinderat erhebt gegen die Niederschrift der 38. Gemeinderatssitzung vom 21.09.2023 keine Einwendungen und erkennt diese in der vorliegenden Fassung an.

Abstimmungsergebnis: 16 : 0

II. Sachlicher Teilflächennutzungsplan „Windenergieanlagen“ der Gemeinde Seubersdorf i.d.OPf.

2.1. Behandlung der Stellungnahmen mit Abwägungsbeschlüssen nach Beteiligung der Behörden und Träger öffentlicher Belange sowie der Öffentlichkeit nach § 4 Abs. 2 und § 3 Abs. 2 BauGB

Beschluss:
Planänderungen sind nach alledem im Rahmen der Endabwägung nicht veranlasst, da insbesondere keine sich aufdrängenden Alternativen mit geringeren Auswirkungen oder Konflikten erkennbar sind. Eine Verkleinerung der südlichen Konzentrationszone in der östlichen Teilfläche läge innerhalb von Waldflächen mit ausreichend Abstand zu Ortsteilen, für die eine baurechtliche Privilegierung vorliegt. Nachdem die Fachbehörde die Ablehnung der östlichen Teilflächen räumlich nicht ausreichend konkretisiert, würde eine Alternative mit willkürlicher Verkleinerung mit der sich ergebenden Ausschlusswirkung den Belangen zum Ausbau der erneuerbaren Energien, die überragendes öffentliches Interesse genießen, entgegenstehen.
In den Angaben zur FFH-Verträglichkeit als Anlage zur Begründung des sachlichen Teilflächennutzungsplanes wurde zusammenfassend dargelegt, dass die Feststellung der FFH-Verträglichkeit erst auf Ebene der Projektzulassung (im immissionsschutzrechtlichen Genehmigungsverfahren) möglich ist.

Abstimmungsergebnis: 18 : 0

Besuchen Sie uns im Internet: www.seubersdorf.de

2.2. Feststellungsbeschluss

Beschluss:
Der Gemeinderat stellt den sachlichen Teilflächennutzungsplan „Windenergieanlagen“ der Gemeinde Seubersdorf i.d.OPf. mit Begründung und Umweltbericht in der Fassung vom 21.09.2023 fest.
Die Verwaltung wird beauftragt, die Genehmigung nach § 6 Abs. 1 BauGB beim Landratsamt Neumarkt i.d.OPf. zu beantragen.

Abstimmungsergebnis: 18 : 0

III. Straßenbeleuchtungsanlage - Förderung LED Umrüstung mit Fachplanungsleistung; Vorstellung durch das Bayernwerk und Beschlussfassung Vergabe

Beschluss:
Der Gemeinderat beschließt
1. die Teilnahme am Förderverfahren des Bundesumweltministeriums für die LED-Umrüstung von Brennstellen bei der Straßenbeleuchtung
   - o Umbau von 220 Brennstellen (förderfähig) Kosten 96.500 € brutto, abzüglich 25 % Förderung => 72.375 €
2. den Auftrag an die Bayernwerk Netz GmbH ohne staatliche Förderung
   - o Umbau von 122 Brennstellen (nicht förderfähig) Kosten 48.875 € brutto
3. für die Unterstützung im Förderverfahren die Fachplanungsleistung in Höhe von 400,00 € netto an die Bayernwerk Netz GmbH.

Abstimmungsergebnis: 18 : 0

IV. Bauanträge

4.1. Bauvorhaben:
Errichtung einer Doppelhaushälfte mit Carport, Haus 1
Bauort:
FlNr. 39/13 (TF), Gem. Schnufenhofen, Am Hirschberg 3, Schnufenhofen, 92358 Seubersdorf i.d.OPf.

Beschluss:
Der Gemeinderat stimmt dem Antrag auf Baugenehmigung mit den beantragten Abweichungen (Überschreitung Baugrenze, Dachneigung und Doppelhausbebauung) zu und erteilt das gemeindliche Einvernehmen nach § 36 BauGB.

Abstimmungsergebnis 18 : 0

4.2. Bauvorhaben:
Errichtung einer Doppelhaushälfte mit Carport, Haus 2
Bauort:
FlNr. 39/13 (TF), Gem. Schnufenhofen, Am Hirschberg 3, Schnufenhofen, 92358 Seubersdorf i.d.OPf.

Beschluss:
Der Gemeinderat stimmt dem Antrag auf Baugenehmigung mit den beantragten Abweichungen (Überschreitung Baugrenze, Dachneigung und Doppelhausbebauung) zu und erteilt das gemeindliche Einvernehmen nach § 36 BauGB.

Abstimmungsergebnis: 18 : 0

4.3. Bauvorhaben:
Erweiterung und Umbau der Offsetdruckerei zur Halle für Klebetechnik
Bauort:
FlNr. 467/2, Gem. Daßwang, Bergstraße 23, Daßwang, 92358 Seubersdorf i.d.OPf.

Beschluss:
Der Gemeinderat stimmt dem Antrag auf Baugenehmigung zu und erteilt das gemeindliche Einvernehmen nach § 36 BauGB.

Abstimmungsergebnis: 18 : 0

4.4. Bauvorhaben:
Umbau und Sanierung ehem. Pfarrhaus in Wissing - Einbau von 4 Wohnungen, Errichtung eines Nebengebäudes und eines Carports
Bauort:
FlNr. 30/1, Gem. Wissing, Unterdorf 9, Wissing, 92358 Seubersdorf i.d.OPf.

Beschluss:
Der Gemeinderat stimmt dem Antrag auf Baugenehmigung zu und erteilt das gemeindliche Einvernehmen nach § 36 BauGB.

Abstimmungsergebnis 18 : 0

4.5. Bauvorhaben:
Neubau eines Gartenhauses und einer Terrassenüberdachung
Bauort:
FlNr. 115/3, Gem. Seubersdorf, Schlehenweg 15E, 92358 Seubersdorf i.d.OPf.

Beschluss:
Der Gemeinderat stimmt dem Antrag auf Baugenehmigung mit der beantragten Abweichung (Abstandsflächentiefe) zu und erteilt das gemeindliche Einvernehmen nach § 36 BauGB.

Abstimmungsergebnis: 17 : 1

4.6. Bauvorhaben:
Errichtung eines Heizraumes mit Hackgutbunker in einem bestehenden landwirtschaftlichen Betriebsgebäude
Bauort:
FlNr. 29, Gem. Seubersdorf, Dorfstraße 17, 92358 Seubersdorf i.d.OPf.

Beschluss:
Der Gemeinderat stimmt dem Antrag auf Baugenehmigung mit den beantragten Abweichungen (Abstandsflächen) zu und erteilt das gemeindliche Einvernehmen nach § 36 BauGB.

Abstimmungsergebnis: 18 : 0

V. Markt Breitenbrunn - Sachlicher Teilflächennutzungsplan und Landschaftsplan „Windenergie“;

Beteiligung der Behörden und Träger öffentlicher Belange gemäß § 4 Abs. 2 BauGB

Beschluss:
Der Gemeinderat erhebt als Behörde und Träger öffentlicher Belange gemäß § 4 Abs. 2 BauGB zum sachlichen Teilflächennutzungsplan und Landschaftsplan „Windenergie“ des Marktes Breitenbrunn keine Einwände.

Abstimmungsergebnis: 18 : 0

VI. Stadt Velburg - Sachlicher Teilflächennutzungsplan „Windenergieanlagen“ sowie gesamträumliches Fachkonzept zum sachlichen Teilflächennutzungsplan „Windenergieanlagen“;

Beteiligung der Behörden und Träger öffentlicher Belange gemäß § 4 Abs. 2 BauGB

Beschluss:
Der Gemeinderat erhebt als Behörde und Träger öffentlicher Belange gemäß § 4 Abs. 2 BauGB zum sachlichen Teilflächennutzungsplan „Windenergieanlagen“ sowie zum gesamträumlichen Fachkonzept zum sachlichen Teilflächennutzungsplan „Windenergieanlagen“ der Stadt Velburg keine Einwände.

Abstimmungsergebnis: 18 : 0

VII: Einfache Dorferneuerung Batzhausen;

Schaffung einer neuen Dorfmitte im Rahmen der Initiative „Innen statt Außen“, Bereich Waldhauser Straße 3; Vergabe WC-Einbau Leichenhaus Friedhof Batzhausen
Dieser Tagesordnungspunkt wurde mit Beschluss des Gemeinderates von der Tagesordnung abgesetzt.

VIII. Abwasseranlage Gemeinde Seubersdorf i.d.OPf.

Vergabe der Planungsleistungen für den Antrag auf wasserrechtliche Erlaubnis für die Kläranlage Eichenhofen und Überrechnung der Mischwasserentlastungsanlagen im Einzugsgebiet der Kläranlage Eichenhofen.

Beschluss:
Der Gemeinderat beschließt die Vergabe zur Planungsleistung „Antrag auf wasserrechtliche Erlaubnis für die Kläranlage Eichenhofen“ zu einem Angebotspreis von 11.098,25 € netto sowie die Planungsleistung „Überrechnung der Mischwasserentlastungsanlagen mittels Schmutzfrachtberechnung im Nachweisverfahren für Ist-, Prognose- und Sanierungszustand mit Antrag auf wasserrechtliche Erlaubnis für die Mischwasserentlastungsanlagen der Gemeinde Seubersdorf i.d.OPf. im Einzugsgebiet der Kläranlage Eichenhofen“ gemäß Leistungs- und Honorarangebot vom 10.10.2023 zu einem Angebotspreis von 34.608,00 € netto an das Büro Sehlhoff GmbH, Rachelstraße 53, 94315 Straubing.

Abstimmungsergebnis: 18 : 0

IX. Bestellung des Ersten Bürgermeisters Andreas Steiner zum Standesbeamten der Gemeinde Seubersdorf i.d.OPf.

Beschluss:
Der Gemeinderat bestellt mit Wirkung zum 01.11.2023 den Ersten Bürgermeister Andreas Steiner zum Standesbeamten der Gemeinde Seubersdorf i.d.OPf.

Sein Aufgabenbereich als Standesbeamter ist auf die Vornahme von Eheschließungen beschränkt und auf das Gebiet der Gemeinde Seubersdorf i.d.OPf. begrenzt.

Abstimmungsergebnis: 17 : 0

Abstimmungsbemerkung: Erster Bürgermeister Andreas Steiner war wegen persönlicher Beteiligung nach Art. 49 Abs. 1 Satz 1 GO von der Beratung und Beschlussfassung ausgeschlossen.

X. Bericht des Bürgermeisters und Anfragen

Sachverhalt:
Die nächste Gemeinderatssitzung findet am **Donnerstag, den 16.11.2023, um 19:00 Uhr,** im Bürgersaal des Rathausvorplatzes statt.

Dank an alle Wahlhelfer zur Landtags- und Bezirkswahl vom 08.10.2023.

Ergebnisse sind online einsehbar unter:
https://wahlen.seubersdorf.de/ltw2023/
https://wahlen.seubersdorf.de/bzw2023/

Momentan wird auf dem Dach der Grundschule Seubersdorf i.d.OPf. (55,25 KWp) und Kläranlage Eichenhofen (22,8 KWp) die Photovoltaikanlage montiert.

Bei der Dorferneuerung in Batzhausen wurde die noch ausstehende Einfriedung und die Dachbegrünung abgeschlossen.

An der neu zu errichtenden Bauhofhalle wird demnächst das Dach gefertigt.

Am 18.10.2023 erfolgte die Einweihung des Mehrgenerationenspielplatzes an der Brachfläche am Bahngelände Seubersdorf i.d.OPf. mit Segnung.

GR Bußmann lädt den Gemeinderat sowie alle Bürgerinnen und Bürger sehr herzlich zur Kirchweih in Daßwang, insbesondere zur Nachkirchweih am Montag, 23.10.2023, ein.

GR Götz G. Frage zu einer Errichtung für eine Unterbringung für Flüchtlinge in Containerlösung in Batzhausen.

→ Erster Bürgermeister Andreas Steiner nahm hierzu detailliert Stellung und erwiderte, dass er bereits mit sämtlichen Gemeinderäten aus Batzhausen sowie dem Grundstückseigentümer gesprochen hat.
Derzeit ist das Vorhaben zurückgestellt und keine konkrete Anfrage vorliegend.

Kindergärten verabschieden Eduard Meier

Man dankt am Erntedankfest nicht nur den Gaben aus der Natur, sondern man kann auch Menschen danken, die ihren Beitrag zum Wohle aller leisten. Nach dem Einzug der Erntekrone von der KLJB, des Musikvereins und den Vorschulkindern aus dem Kindergarten St. Georg und der Kindertagesstätte Haus Johannes stellte Pfarrer Peter Gräff statt einer Predigt den vormaligen Bürgermeister Eduard Meier in den Mittelpunkt des Gottesdienstes. Nicht nur, dass er als Gemeindeoberhaupt für alle Bürger ein offenes Ohr hatte, so sei er auch mit der Pfarrei eng verbunden gewesen. Die Vertreter des Kindergartens St. Georg mit Iris Koller und Tanja Koller erinnerten an sein Großprojekt, der neue Kindergarten an der Bahnhofstraße, in welchem sich die Kinder seit zwei Jahren wie zu Hause fühlen. „Das Haus ist voller Leben, die Türe für alle offen“ dankten sie bei der Überreichung von einem Vogelhaus als Erinnerung. Die stellvertretende Leiterin Christina Kronner vom Haus Johannes überbrachte zum Dank im Namen der Einrichtung eine dazu passende Vogeltränke. Von Seiten der Pfarrei hob Kirchenpfleger Dieter Weidner auch im Namen von Reinhold Knör den guten Kontakt von Gemeinde und Pfarrei hervor. Als Überraschungsgast war die ehemalige Kindergartenleiterin Rosa Weidinger gekommen, die nach den elf Jahren gemeinsamer Arbeit mit Eduard Meier feststellte, dass sich die Gemeinde verändert habe mit Bezug auf den neuen Kindergarten, dem Glanzpunkt der Gemeinde. Abschließend gab es von Pfarrer Peter Gräff noch eine Fahrradklingel für den Ruheständler.

Bild- und Textnachweis: Vera Gabler



TANNENBERGER
HEIZUNG UND BAD
~ Heizung
~ Lüftung
~ Solar
~ Sanitär
~ Kundendienst
~ Tankservice
Hauptstraße 57
92358 Batzhausen
Tel. 09497/398 o.705
E-Mail:
info@tannenberger-gmbh.de
www.tannenberger-gmbh.de


FITNESS
& X'UNDHEIT
VON 5.30-24 UHR, 365 TAGE
IM JAHR DURCHGEHEND
FITNESS ◄ DETOX ▼ ABNEHMEN ► REHA ▲ RÜCKEN & GELENKE
Experten Allianz
REHA
RÜCKEN
GELENKE
DETOX
FASTEN
VITALE ERNÄHRUNG
ENTSPANNUNG
FITNESS easyfit
Fitness, X'undheit leicht
Singerstr. 16 · 92331 Parsberg
www.easyfit-parsberg.de
09492-6282


WINDPOWER
Energie für Morgen. Jetzt!
Bürgerbeteiligung
am Solarpark
Seubersdorf-Batzhausen
Bereits 84% platziert!
Unser Bürgerbeteiligungsprojekt am Solarpark Seubersdorf-Batzhausen befindet sich derzeit in der Zeichnungsphase. Schließen Sie sich den rund 100 regionalen Anlegern an und investieren Sie jetzt in die Zukunft:
Beteiligungshöhe: 1.000 bis 20.000 €
Zinssatz: 4,0 %
Laufzeit: bis 31.12.2027
Hinweis gemäß § 12 Abs. 2 Vermögensanlagengesetz:
Der Erwerb dieser Vermögensanlage ist mit erheblichen Risiken verbunden und kann zum vollständigen Verlust des eingesetzten Vermögens führen.
Jetzt investieren!
beteiligung.windpower-gmbh.de
WINDPOWER Verwaltungs-GmbH
Ringstraße 6 | 92367 Pilsach

18. Lange Nacht in Seubersdorf

Samstag 18.11.2023

von 9 - 20 Uhr geöffnet

ab 15 Uhr:

frische Waffeln
Spiralkartoffeln
Bratwürstl
heiße Getränke



Bäckerei Liedl
Gärtnerei Kühnl
Wittl Geschenke
Schreibwaren Vögl
Stauner Geschenke
Schuh Sport Müller

Wir freuen uns auf Ihren Besuch

Voranzeige: verkaufsoffener Sonntag,26.11.23 von 13-17 Uhr

Voranzeige:
Kommunion 2024

Wir führen auch:
- Kerzenrohling 40x40 / 50x40
- Wachsplatten
- Wachszubehör
- Kerzenständer
- Tropffänger
- Kerzenschmuck
- Rosenkränze
- u.v.m.

Wir basteln u. gestalten nach Ihren Wünschen Ihre Kommunionkerze, Kommunionscheife uvm.

Gotteslob bei uns erhältlich!

wittl

Gotteslobhüllen & Rosenkranztäschchen werden ganz nach Ihren Wünschen gefertigt!

Lange Nacht – 18.11.2023

von 9 bis 20 Uhr durchgehend geöffnet!

Lebkuchenglocke
In allen Größen bei uns erhältlich!





Ein muss für jeden Kiachl Bäcker

info@wittl.eu
Seubersdorf
Regensburger Str. 6
Telefon / WhatsApp
0 94 97/13 31
Mo: 14 - 18 Uhr
Di – Fr: 9 - 12 Uhr
14 – 18 Uhr
Sa: 9 - 12 Uhr

STICKarin
www.stickarin.de



Unsere große Weihnachtsausstellung ist eröffnet

langer Samstag 18.11.23 von 9-20 Uhr geöffnet

verkaufsoffener Sonntag 26.11.23 von 13-17 Uhr geöffnet



STAUNER
Tischdekor & Geschenkideen

Seubersdorf Regensburger Str. 14 09497 1511 www.newstalgie.de instagram.com/newstalgie

SCHUH & SPORT MÜLLER

SEUBERSDORF · TEL. 0 94 97 / 90 21 80



Rieker Da.-Stiefel



Tamaris Da.-Stiefel

Langer Samstag, 18.11.23

von 8.30 - 20.00 Uhr geöffnet

Zeit für neue Schuhe

Sie erhalten beim Kauf von

1 Paar Schuhen **10% Nachlass**

ab 2 Paar Schuhen **20% Nachlass***

* auf Finncomfort, Lowa und Asics 10%

Dieses Angebot gilt von Mo., 13.11. - Sa. 18.11.2023
Verkaufsoffener Sonntag: 26.11.2023



Rieker He.-Stiefel



Rieker He.-Stiefel

18.11.2023, 8-20 Uhr

Weihnachtszauber



Herzlich lädt ein Ihre:

Gärtnerei Kühnl › seit 1956

Bahnhofstrasse 10 · 92358 Seubersdorf · Telefon **09497.240**

Lange Nacht 18. November 2023

Wir haben für Sie von 9.00 - 20.00 Uhr geöffnet.

Bänder, Kerzen und Bastelzubehör für Ihre weihnachtl. Dekoration

Für die 1. hl. Kommunion halten wir jetzt schon alles bereit!

VÖGL

Bestellannahme

Schreibwarenfachgeschäft

Seubersdorf · Regensburger Str. 1

Tel. 09497/830 · E-Mail: bavoegl@t-online.de

Feinste Elisen-lebkuchen

BÄCKEREI Liedl CAFE + SNACKS

Frische Waffeln zur langen Nacht am Samstag 18. November 2023 15^{00}-20^{00}



Waffeln
hausgemacht mit Schokosoße, Sahne und Kirschen

Pesto
Walnusspesto
Kürbiskernpesto

Anton Liedl
Nürnberger Str. 1
Seubersdorf

09497/216
liedl-anton@gmx.de
Jetzt auch auf Facebook!

Basarteam spendet vom Kinderkleider- und Spielzeugbasar



Bild-und Textnachweis: Vera Gabler

Beim jüngsten Kinderkleider- und Spielzeugbasar durch das Basarteam mit dem Orgateam Maria Benz, Andrea Böhm, Claudia Bogner, Theresa Zweck, Martina Glas, Nicole Grabmann, Christina Adlfinger, Anja Löhlein und Daniela Hengl-Betz sind wieder rund 3400 Teile über den Verkaufstisch gegangen.

Bei einem Umsatz von 12.000,- Euro war dementsprechend auch die Spende mit insgesamt 850,- Euro wieder für die Kinder der Großgemeinde groß. So bekam der Förderverein der Grund- und Mittelschule mit der Vorsitzenden Andrea Höfner 300,- Euro, das Geld könne man zur Anschaffung eines I-Pads und für Klassenfahrten gut gebrauchen. Der Kindergarten St. Georg und die KiTa Batzhausen erhielten jeweils 150,- Euro sowie das Kinderhaus Wissing 50,- Euro.

Anja Maier hat mit Bürgermeister Andreas Steiner beim Fototermin gezeigt, dass man für 200,- Euro Tip Toi Bücher für den Offenen Ganztag angeschafft hat. Hengl-Betz ergänzte, dass das Basarteam jedes Jahr 50,- Euro von der Zurich Versicherung bekomme.

JAN BAU
MAURER- & BETONBAUER

Wir führen aus:
· Neubau
· Umbau
· Altbau
· Verputzen
· Pflastern
· Gartenbau

Neuhausen 38
92358 Seubersdorf

09497 941 55 61
01515 688 2979

jan@janbau.eu



Daßwang
vom 19. November - 03. Dezember
Weihnachtsausstellung
bei Nadja's Floristik · Parsberger Weg 15
0 94 97 - 9 41 03 07 oder 01 51 42 24 73 10
Ich freue mich auf Ihren Besuch: Nadja

Gemeinde Seubersdorf i.d.OPf.

Landkreis Neumarkt i.d.OPf.

Rückantwort

An die
Gemeinde Seubersdorf i.d.OPf.
- Verbrauchsabrechnung -
Schulstraße 4
92358 Seubersdorf i.d.OPf.

Name, Vorname des Eigentümers

Verbrauchsstelle, Objekt/Lage

Anschrift Eigentümer (falls abweichend)

Personenkonto (siehe Bescheid Wasser-/ Kanalabrechnung)

Telefon (tagsüber)

Fax oder E-Mail

Antrag auf Reduzierung von Schmutzwassergebühren für das Jahr 2023

Hiermit beantrage ich die Reduzierung von Schmutzwassergebühren gem. § 10 der Beitrags- und Gebührensatzung zur Entwässerungssatzung der Gemeinde Seubersdorf i.d.OPf.

Durchschnittlicher Viehbestand des Jahres 2023

(Meldung ist nur notwendig, wenn kein Abzugszähler vorhanden ist!)

Kälber (außer Mastkälber) und Jungvieh unter 6 Monaten	_____Stück
Mastkälber	_____Stück
Rinder von 6 Monaten bis 2 Jahren	_____Stück
Rinder von mehr als 2 Jahren	_____Stück
Equiden unter 6 Monaten (Pferde, Esel, Ponys)	_____Stück
Equiden von mehr als 6 Monaten (Pferde, Esel, Ponys)	_____Stück
Mutterschafe	_____Stück
Schafe (außer Mutterschafe) von mehr als 1 Jahr	_____Stück
Ziegen	_____Stück
Ferkel	_____Stück
Mastschweine (Betrachtung der gesamten Mastdauer)	_____Stück
Zuchtschweine	_____Stück
Legehennen	_____Stück
sonstiges Geflügel	_____Stück
Damwild bis zu 18 Monaten	_____Stück
Damwild über 18 Monate	_____Stück
Rotwild bis zu 18 Monaten	_____Stück
Rotwild über 18 Monate	_____Stück
Lama	_____Stück

Laufvögel (z. B. Strauße)	_____Stück
Mutteralpaka	_____Stück
Alpaka über 1 Jahr (außer Mutteralpaka)	_____Stück
Zucht- und Mastkaninchen, geschl. System, je Häsin (12,5 kg)	_____Stück
Zuchtkaninchen mit Absetzer (6,65 kg)	_____Stück
Mastkaninchen (1,05 kg)	_____Stück

[ ] Die Landwirtschaft wurde zum _____ (Datum) aufgegeben.

_____ Personen waren zum 30. Juni des aktuellen Jahres auf dem angeschlossenen Grundstück gemeldet.

Die vorstehenden Angaben sind richtig.

_____, den _____
(Ort) (Datum)

_____
(Unterschrift)

Achtung! Nachweise, die nach dem 31. Dezember 2023 eingehen, können nicht mehr berücksichtigt werden!

Anrechnung der Großvieheinheiten

ACHTUNG!! Meldung ist nur notwendig, wenn KEIN Abzugszähler vorhanden ist!

Antrag auf Reduzierung von Schmutzwassergebühren für das Jahr 2023

Für die **Viehhaltung** werden auf **Antrag und Nachweis,** über den durchschnittlich gehaltenen Viehbestandes, Schmutzwasserabzüge gem. § 10 Abs. 2 der Beitrags- und Gebührensatzung zur Entwässerungssatzung der Gemeinde Seubersdorf i.d.OPf. gewährt.

Der Antrag ist **spätestens** bis zum **31.12.2023** bei der Gemeinde Seubersdorf i.d.OPf. **schriftlich** zu stellen. Wir machen darauf aufmerksam, dass Anträge auf Reduzierung der Schmutzwassergebühren für das Jahr 2023, die nach der Ausschlussfrist am 31.12.2023 eingehen, nicht mehr berücksichtigt werden können.

Gemeinde Seubersdorf i.d.OPf.

Landkreis Neumarkt i.d.OPf.

Abzugszähler der Ortsteile Daßwang, Winn, Eichenhofen, Ittelhofen, Freihausen und Waldkirchen

Die Zählerstände der Abzugszähler für oben genannte Ortschaften sind in der Gemeindeverwaltung schriftlich unter E-Mail: wasser@seubersdorf.de oder telefonisch unter der Telefonnummer 09497/94196-17 Frau Geitner, mitzuteilen.
Diese Meldung des Standes des Abzugszählers soll zeitgleich mit der Meldung des Zählerstandes an ihren Wasserzweckverband erfolgen, damit eine genaue Abrechnung der Kanalgebühren erfolgen kann.

PK-Nummer: _____

Name, Vorname des Eigentümers: _____

Verbrauchsstelle, Objekt/Lage: _____

Anschrift Eigentümer (falls abweichend): _____

Telefon (tagsüber): _____

Stand (Wassergruppe) _____ **Stand (Abzugszähler)** _____

zurück an

Gemeinde Seubersdorf i.d.OPf.
Verbrauchsabrechnung
Schulstraße 4
92358 Seubersdorf i.d.OPf.

_____ _____
(Ort, Datum) Unterschrift

Meldungen des Standes der Abzugszähler der Ortschaften Daßwang, Winn, Eichenhofen, Ittelhofen, Freihausen und Waldkirchen

Es wird gebeten, dass die Grundstückseigentümer der oben genannten Ortschaften den Zählerstand ihres Abzugszählers der Gemeinde Seubersdorf i.d.OPf. schriftlich oder telefonisch mitteilen.

Das Formular ist hier im Mitteilungsblatt oder im Internet unter www.seubersdorf.de unter dem Reiter News abgedruckt.

Damit eine genaue Abrechnung der Einleitungsgebühren erfolgen kann, soll die Meldung des Standes des Abzugszählers zeitgleich mit der Meldung des Zählerstandes an ihren Wasserzweckverband erfolgen.

Vielen Dank für Ihre Mithilfe

GEMEINDE SEUBERSDORF i.d.OPf.

Klimaschutz & Klimaanpassung
Seubersdorf ist dabei!

Veranstaltungsreihe „Energie und Klimaschutz“ 2023:

15.11.2023	19:00 Uhr	Photovoltaik und Speicher für den Privathaushalt Referent: Christian Winterhalter
21.11.2023	14:30 Uhr-16:00 Uhr	Informiert unterwegs mit Rufbus und Anrufsammeltaxi, Vortrag zur Nutzung der Bedarfsverkehre Referentin: Patricia Kleibert
23.11.2023	14:00 Uhr - 17:00 Uhr	Infostand am Wochenmarkt Ansprechpartner: Klimaschutzmanagerin Kathrin Kimmich
29.11.2023	19:00 Uhr	Nahwärmenetze – gute Beispiele aus der Region Diverse Referenten, Moderation Kathrin Kimmich
04.12.2023	19:00 Uhr	Welche neue Heizung passt zu meinem Wohnhaus? Referent: Kaminkehrermeister Rainer Großmüller
12.12.2023	19:00 Uhr	Das neue Heizungsgesetz - was hat es nun damit auf sich? Referent: Christian Winterhalter Ersatztermin der abgesagten Veranstaltung vom 08.11.2023
21.12.2023	14:00 Uhr - 17:00 Uhr	Infostand am Wochenmarkt Ansprechpartner: Klimaschutzmanagerin Kathrin Kimmich

Alle Vorträge finden im Bürgersaal in Seubersdorf statt. Eintritt ist frei!

REGINA
Regionale Innovationsagentur Landkreis Neumarkt i.d.OPf.

Otto - Witt - Westfalia

Geschäftsjubiläum

1983 - 40 Jahre - 2023

Jubiläumsverkauf
vom 27.11. - 02.12.2023

10% Nachlass auf Alles

ausgenommen Versand, Bücher, Service und Komission.

Beim Einkauf ab 20,- € erhalten Sie ein wertvolles Geschenk! (Solange Vorrat reicht)!

VÖGL
Bestellannahme
Schreibwarenfachgeschäft
Regensburger Straße 1
Seubersdorf · Tel. 09497/830
E-Mail: bavoegl@t-online.de

Basteln - Handarbeiten - Spielen

ENGELWIRT
APARTMENTS
BERCHING

Wir suchen Mitarbeiter...

ZUM FRÜHJAHR 2024

mail@engelwirt.com



Ein starkes Team gibt Sicherheit.

Seit dem 01.11.2023
haben wir die Rollen getauscht.

Andreas Bogner übernimmt die Leitung unserer Geschäftsstelle.

Geschäftsstelle Andreas Bogner
Nürnberger Str. 8 • 92358 Seubersdorf
Tel. 09497/901010
Andreas.Bogner@continentale.de

Vertrauen, das bleibt.

Die Continentale

GEMEINDE
SEUBERSDORF
i.d.OPf.

Adventsmarkt 2023

Sonntag, 3. Dezember

13:30 Uhr: Konzert der Grund- und Mittelschule in der Aula

14:00 Uhr: Verkaufsbeginn am Weihnachtsmarkt

15:00 Uhr: Eröffnung mit Andacht,

Grußwort des Bürgermeisters

Das Christkind kommt..

...begleitet vom Nikolaus und Knecht Ruprecht!





GEMEINDE
SEUBERSDORF
i.d.OPf.

Adventsmarkt 2023

Unsere Marktstände:

Verein	Angebot	Verein	Angebot
CSU	Pizza	Musikverein	gegrillte & geräuchtere Bratwürste, Getränke
Elternbeirat und Förderverein	Kaffee & Kuchen	OGV Seubersdorf	Feuerzangenbowle, selbstgemachte Gelees, Liköre
Festdamen FFW Krappenhofen	Kaiserschmarrn, Stamperl	Schützenverein	Crêpes, Apfelglühwein, Kinderpunsch
Festdamen FFW Daßwang	Glüh-Gin, heißer Lillet, Bratapfelpunsch , Stamperl	SPD	Schupfnudeln, Getränke
Frauenbund	Heißer Aperol, Glühwein (weiß & rot), Kinderpunsch	SRK	Bratwürstl, Steaks, Bier
FFW Seubersdorf	Eierlikör, Glühwein	Strahlende Kinderaugen Kenia e.V	Losbude und Schnurziehen für Kinder; Aktion: Spenden statt Schenken
KLJB	Kartoffelspiralen, Glühwein (weiß), Kinderpunsch	SVE Seubersdorf	Spirituosen
Ministranten	selbstgemachte Plätzchen	Wilde Waldmeister	Selbstgebasteltes

DU INTERESSIERST DICH FÜR TECHNIK?



JETZT FÜR 2024 BEWERBEN

Unsere technischen Ausbildungsberufe (m/w/d)

- *Kfz-Mechatroniker mit Schwerpunkt Pkw-Technik, Karosserie-Technik oder System- und Hochvolttechnik*
- *Fahrzeuglackierer*

Deine Vorteile:

Familiäres Betriebsklima

Innerbetriebliches Vermögensaufbaukonzept

Tolle Mitarbeitervorteile

Und vieles mehr unter fischer-automobile.de

Fischer AUTOMOBILE

Fischer Automobile GmbH
Nürnberger Str. 45 - 47
92318 Neumarkt

Fischer Automobile GmbH
Amberger Str. 2a
92367 Pilsach

Katzenfliacha heben wieder ab!

Kaum ist es November, schon geht es in Schnufenhofen wieder rund. Traditionell wird an einem Samstag um den 11.11. der Fasching eingeläutet.

Dieses Jahr ist es wieder einmal ein Glücksfall, dass der 11.11. direkt auf einen Samstag fällt und die Faschingssaison pünktlich gestartet werden kann.

Dazu treffen sich die Mitglieder des Faschingsvereins, die Gardemädels und die Kindergarde und natürlich auch alle anderen Faschingsfreunde um 18 Uhr vor dem Dorfhaus, um offiziell den Fasching einzuläuten.

Danach ziehen alle gemeinsam zu verschiedenen Stationen durch das Dorf, um dort Faschingsstimmung zu verbreiten und die Dorfbewohner auf die kommenden Wochen und Monate einzustimmen.

Ab 20 Uhr feiert die Partymeute dann im Dorfhaus den Faschingsauftakt. Dazu sorgt der vereinseigene DJ für Stimmung und die Gardemädels präsentieren den ersten Tanz.

Für das leibliche Wohl ist natürlich gesorgt, sodass bis in die frühen Morgenstunden gefeiert werden kann.

Die weiteren Termine für den Faschingsverein sind der Stamper- und Spezialitätenstand am Schnufenhofener Weihnachtsmarkt am 2. Dezember ab 18 Uhr vor dem Dorfhaus. Am 13. Januar wird dann der große Eröffnungsball mit Inthronisation des Prinzenpaares gefeiert.

Dazu werden wieder mehrere Hundert Besucher im Dorfhaus erwartet und natürlich gibt es ein reichhaltiges Programm mit Kindergardetanz, Gardemarsch, Prinzentanz und Showtanz. Natürlich darf auch die Maskenprämierung nicht fehlen und die Band Sturschädl wird im Saal für Stimmung sorgen.

In der Januar-Gemeinderatssitzung wird das Prinzenpaar und die Gardemädels voraussichtlich zum traditionellen Empfang im Rathaus vorbeischauen.

Weiterer Höhepunkt ist der Kinderfasching am 27. Januar, bei dem gefühlt der ganze Dorfhaus-Saal voller feiernder Kinder ist und die Eltern, Großeltern, Onkel und Tanten es sich bei Kaffee & Kuchen und an der Hugobar gutgehen lassen können.

Höhepunkt der Faschingssaison wird natürlich wieder der große Faschingszug durch das kleine Dorf am Faschingssonntag, 11. Februar, bei dem viele bunten Gruppen in bunten Kostümen und mit geschmückten Mottowägen durch die Dorfstraßen ziehen. Mehrere Tausend Zuschauer werden wieder erwartet, um am Straßenrand mitzufeiern. Nach dem Umzug wird es wieder die große Faschingsparty im Zelt vor dem Dorfhaus geben. Dabei heizt die Band Spitz af Knopf im Festzelt ein und an verschiedenen Verpflegungsständen in und um das Dorfhaus herum wird bestimmt jeder fündig werden.

Krönender Abschluss ist traditionell der Kehraus am Faschingsdienstag, 13. Februar im Dorfhaus. Die Tänzerinnen geben bei den letzten Auftritten nochmal Alles und können von den faschingswütigen Besuchern gebührend gefeiert werden, bevor zur späteren Stunde und meistens nur noch im kleinen Kreis die Totenmesse zelebriert und der Fasching begraben wird.

Die große Garde und das Prinzenpaar kann für jegliche Veranstaltung, Geburtstag, Firmenjubiläum, Faschingsball oder auch zum Sonntagskaffee bei Emily unter Telefon 0171 7629511 gebucht werden und die Mädels von der Kindergarde würden sich freuen, wenn ihr sie bei Steffi unter der Telefon-Nr. 0176 64022424 engagieren würdet. Weitere Neuigkeiten rund um den Schnuheferer Fasching gibt es auf Facebook und unter www.katzenfliacha.de.

Zum Üben hier noch der Schlachtruf:
Katzenfliacha – Miau! Miau!



Katholischer
Deutscher
Frauenbund

Macht. Frauen. Stark.

VORTRAG 2023
Herzliche Einladung



DIE WIRBELSÄULE IST UNSERE MITTE - DIE STATIK DES KÖRPERS

Beckenschiefstand hat Auswirkung auf die gesamte Körperstatik!

Es kommt zur Fehlstellung und Abnutzung von Hüfte und Knie sowie der Bandscheiben und der Wirbel- und Kiefergelenke. Können wir die Körpersprache interpretieren, kennen wir häufig die Ursache von Verspannungen und den daraus resultierenden Rückenschmerzen! Der Körper trägt die Geschichten des Lebens aus. Bist du in deiner Mitte? Stehst du mit beiden Beinen gleich auf dem Boden? Schmerzfreiheit ist möglich, wenn wir die Ursachen klären, die Statik korrigieren und uns selber ernstnehmen!
Wie oben – so unten. Wie innen – so außen.

Termin: Montag, 13.11.2023
Zeit: 19.00 - 21.00 Uhr
Treffpunkt: 92358 Seubersdorf, Bürgersaal, Schulstr. 4
Referent: Maximilian Huber, Praxis „AUFRICHTEN der Wirbelsäule, Buchloe im Allgäu
Gebühren: 13,- € für KDFB-Mitglieder
20,- € für Nicht-Mitglieder

Die Gebühren beinhalten die Referentenkosten.

Spende für die First Respondergruppe

Seit über einem Jahr hat Seubersdorf eine Gruppe von First Responder. Jüngst bekam die Gruppe mit den Ansprechpartnern Dominik und Alexander Forster, Wolfgang Schierl, Conni Götz, Christian Ferstl und Maximilian Pöllinger Besuch vom Krankenpflegeverein Seubersdorf mit der Vorsitzenden Ursula Friedl. Angeregt wurde der Informationsaustausch von Andrea Knappe-Bänke, die als Angehörigenberaterin in der Caritas-Sozialstation dem Krankenpflegeverein den Kontakt vermittelte. Nach der Begrüßung durch die Leiter der aktiven Mannschaft Wolfgang Schierl und Alexander Forster stellte sich First Responder als Untergruppe der Feuerwehr Seubersdorf vor, die mit derzeit 20 Männer und Frauen rund um die Uhr für qualifizierte Erste Hilfe bereit sind, wenn der Rettungsdienst eine länger Anfahrt hat wie der First Responder selbst. Das Einsatzgebiet beschränkt sich auf einen Radius, der in zwölf Minuten von Seubersdorf aus erreichbar ist. Seit Juli 2022 hatte man schon 120 Einsätze, gleichzeitig werden derzeit zehn Personen ausgebildet, neun weitere bilden sich weiter. Weil alles ehrenamtlich läuft, sei man auf Spenden angewiesen, die Leistung sei kostenfrei. Der Hinweis wurde vom Krankenpflegeverein aufgenommen, so dass zum Schluss der Infostunde 100 Euro gespendet wurden. Kurzfristig schloss sich Evelin Ferstl im Namen der Nachbarschaftshilfe an und übergab 50 Euro.



Bild- und Textnachweis: Vera Gabler

- Energieexperte/kfw
- Feuerstättenreinigung
- Energieberatung

Rainer Großmüller
Kaminkehrermeister · Energieberater / HWK

Anglerstraße 8a
92318 Neumarkt
info@rainer-grossmueller.de

Tel. 0 91 81/47 90 07
Mobil: 01 51/12 84 85 20
www.kaminkehrer-grossmueller.de




AUSBILDUNG BEI BURKHARDT
#dalernstwasgscheits
wähle aus 14 Berufen (m/w/d), z.B.:
• Anlagenmechaniker
• Metallbauer
• Kaufleute für Büromanagement
• Technischer Systemplaner
• und viele weitere
JETZT BEWERBEN FÜR DEINE AUSBILDUNG
Klick bei uns rein: burkhardt-ausbildung.de
Unser PLUS für Dich:
Förderprogramm „Ausbildungplus+“
Zahlreiche ZUSATZLEISTUNGEN warten auf Dich:
Urlaubsgeld, Weihnachtsgeld, betriebliche Altersvorsorge
bewerbung@burkhardt-gmbh.de
Wir freuen uns auf Deine Bewerbung!
freie Ausbildungsplätze
BURKHARDT
ENERGIE- UND GEBÄUDETECHNIK
Burkhardt GmbH . Kreutweg 2 . 92360 Mühlhausen
www.burkhardt-ausbildung.de
info@burkhardt-gmbh.de
+49 (0)9185 9401-0
+49(0)160 616 750 4
@burkhardt.karriere

Die Gemeinde Seubersdorf i.d.OPf. sucht einen Christbaum



Wenn in Ihrem Garten eine Tanne oder eine Fichte mit den Jahren zu groß geworden ist, kann Ihr Baum als Christbaum den Ort und den Rathausvorplatz verschönern.
Der Baum sollte 6-8m groß sein und einen gleichmäßigen Wuchs aufweisen. Die Fällung des Baumes erfolgt kostenfrei durch die Mitarbeiter des Bauhofs.
Wenn Sie einen Baum spenden möchten, melden Sie sich bitte im Rathaus bei Frau Silke Einweck unter der Telefonnummer 09497/94196-22 oder per E-Mail an einweck.silke@seubersdorf.de.

Krankenpflegeverein Seubersdorf

Der Krankenpflegeverein Seubersdorf lädt alle Mitglieder der Krankenpflegevereine des Pfarrverband Seubersdorf am Samstag, den 25.11.23 um 15.00 Uhr, ins Pfarrheim Seubersdorf zum Adventkaffee ein.

Über Ihren Besuch freut sich die Vorstandschaft.



Am 23.11.2023 findet im Rahmen unseres Wochenmarkts der Verkauf von handgebundenen Adventskränze durch den Frauenbund Seubersdorf statt.



Vermietung:

Älteres Einfamilienhaus in Seubersdorf
120 m² Wohnfläche, Ölzentralheizung zu vermieten.
Miete: 1.000,- + NK. - Tel. 0157 50 25 29 94

Sie suchen einen
zuverlässigen Partner,
der **fachkompetent & sauber** arbeitet?

Wir bieten Ihnen - mit 40-jähriger Erfahrung:

- Stuckateurarbeiten
- Innen- und Außenputze
- Pflaster und Zäune
- Vollwärmeschutz

Rufen Sie uns jetzt an:
Tel. 09497-10 14
Batzhausen
www.scherer-bau.de

HS GMBH SCHERER BAU
PUTZ · FASSADE · PFLASTER

Verkauf von Fleisch- und Wurstspezialitäten

von unserem Verkaufsanhänger in Waldhausen
jeden Samstag ab 11.11.23 bis Weihnachten von 9-13 Uhr

vom Wild
Bratwürste (geräuchert)
verschiedene Wurstgläser, Salami und Schinken (geräuchert)
Bratenfleisch: Hirsch, Reh und Wildschwein
... und vieles mehr

vom Schwein
Bratwürste (geräuchert)
verschiedene Wurstgläser, Salami
Schinken und Bauch (geräuchert)
auf Bestellung: Frischfleisch
... und vieles mehr

- Alles aus eigener Herstellung -
Vorbestellung unter 0160 / 98 93 93 69
Thomas Lang, Batzhausener Str. 17, Waldhausen

Gasthaus Thumann
Labertalstr. 11 · 92358 Ittelhofen

Jedes 1. Wochenende im Monat geöffnet!
Dez. 2023: Fr. 01., Sa. 02., So. 03.
Silvester geöffnet!
„Auch Essen zum Mitnehmen“
Einfach anrufen - und abholen!
Tel. 09497/1888
Es freut sich auf Ihren Besuch: Fam. Thumann
Öffnungszeiten: Fr. u. Sa. ab 16.30 Uhr - So. ab 11.00 Uhr

Die Gemeinde gratulierte im Oktober 2023

85. Geburtstag

Theresia Riel,
Brunnengasse, Krappenhofen

Karl Bader,
Am Kreuzberg, Krappenhofen



Theresia Riel
Krappenhofen

Goldenen Hochzeit

Wunibald und **Theres Sellerer,**
Am Kirchberg, Freihausen

Mitteilungen vom Standesamt Seubersdorf i.d.OPf. Oktober 2023

Geboren wurden:

Den Eltern **Sebastian** und **Silvia Gradl,** geb. Locker, Schnufenhofen, Marktstraße, eine **Tochter Lena**

Den Eltern **Alexander** und **Carolin Thumann,** Batzhausen, Am Bahndamm, ein **Sohn Franz Josef**

Den Eltern **Johann Ferstl** und **Maria Ferstl-Brandl,** geb. Brandl, Eichenhofen, Flurstraße, eine **Tochter Lea**

Verstorben sind:

Frau Maria Lehner,
Seubersdorf i.d.OPf., Bahnhofstraße mit **87 Jahren**

Frau Berta Kahl, Seubersdorf i.d.OPf.,
Regensburger Straße mit **92 Jahren**

Herr Konrad Schön,
Eichenhofen, Kreisstraße mit **90 Jahren**

Frau Gertraud Götz,
Seubersdorf i.d.OPf., Bahnhofstraße mit **84 Jahren**

Herr Willibald Lehner,
Eichenhofen, Am Südhang mit **91 Jahren**

Geheiratet haben:

Herr
David Gerhard Obermeier
Daßwang
Zum Mühltal
und
Frau
Bettina Walburga Stöckl
Waldkirchen



www.zeitlosefotografie.de

Geschenktipp: Goldtaler

GLEICHSTELLUNG LANDKREIS NEUMARKT



In der Hektik der vorweihnachtlichen Zeit vergessen wir schnell, wie schön die Adventszeit sein kann. Wir wollen in diesem Jahr mit der 6. Adventaktion dazu beitragen, die Adventszeit besinnlicher zu erleben und mit anderen zusammen Gemeinschaft zu pflegen und Zeit zu teilen.

Wenn Plätzchenduft in der Luft hängt und die ersten Weihnachtslieder ertönen, beginnt der Advent: „Ob bei einem gemütlichen Spaziergang über den Adventsmarkt oder einem wärmenden Glühwein in der verschneiten Winterlandschaft – Weihnachtsgefühle sind hier garantiert“,

Vom 01.12. bis 24.12 Dezember wird jeden Tag an der Bücherei der Adventkalender „geöffnet“.

Wir freuen uns auf fünf gemeinsame Veranstaltungen. Bei einem kleinen Programm mit verschiedenen Elementen soll der Advent als besondere Zeit neu in unser Bewusstsein rücken. Treffpunkt ist immer um 18.00 Uhr an der Bücherei.

Allen, die sich an dieser Aktion beteiligen, schon jetzt ein herzlicher Dank fürs Dekorieren, Lesen und Singen, für Getränke und natürlich fürs Vorbeikommen.

Veranstaltungen rund um die Adventsaktion

01. Dezember Eröffnung durch den Kindergarten
06. Dezember gestaltet durch das Büchereiteam
13. Dezember gestaltet durch den Frauenbund
20. Dezember gestaltet durch den OGV
22. Dezember Abschluss durch die KLJB

Nachruf

Die Gemeinde Seubersdorf i.d.OPf. trauert um

Herrn Konrad Schön

Der Verstorbene war von 1976 bis 1978 als Ortssprecher für Eichenhofen tätig und wurde von 1978 bis 1990 in den Gemeinderat der Gemeinde Seubersdorf i.d.OPf. gewählt.

Die Fortentwicklung unserer Gemeinde und seines Heimatdorfes waren ihm stets ein Anliegen.

Mit dem Dank für all seinen kommunalpolitischen Einsatz verbindet sich unser ehrendes Gedenken.

Gemeinde Seubersdorf i.d.OPf., im Oktober 2023

Andreas Steiner
Erster Bürgermeister

Gemeinderat
und Bedienstete

REGINA GmbH
Dr.-Grundler-Str. 5a · 92318 Neumarkt i.d.OPf.
E-Mail: info@reginagmbh.de · Web: www.reginagmbh.de
Tel: 091 81 / 509 29-0 · Fax: 091 81 / 509 2970

11 Kleinprojekte für mehr Bürgerengagement

Eine richtige Erfolgsgeschichte sind die „LEADER Kleinprojekte“. In der September-Sitzung des LAG-Entscheidungsgremiums konnten die restlichen Zuschüsse von rund 20.000 Euro vergeben werden; die ersten 20.000 Euro wurden bereits Anfang des Jahres verteilt.
In Freystadt haben sich örtliche Gastronomen und Betriebe zusammengefunden und schaffen sich gemeinsam ein Mehrwegsystem an – das Marketing und die Öffentlichkeitsarbeit werden über die LEADER Kleinprojekte unterstützt. Im Hallenbad Berg gibt es über die Wasserwacht bald eine neue Spielelandschaft, die bei den Badepartys rege genutzt werden wird. Ebenfalls in Berg werden die Berger-Stock-Schützen ein Wetterschutzdach an der Freizeitanlage (Ludwig-Donau-Main-Kanal) in Eigenleistung errichten. Ebenfalls in Eigenleistung entstehen durch den OGV Wissing ein Unterstand im Heutal und durch den OGV Lupburg ein NASCH-Garten an der Burg.
Ein wichtiges Thema der Gesellschaft packt der Methodenkoffer „All unsere Magie“ an, wenn Kinder und Jugendliche in Schule und Kindergarten geschult werden, wie sie mit Stress umgehen und entspannen können. Die Kinder und Eltern wird’s freuen: Am Spielplatz beim Familienzentrum Neumarkt wird ein Sandkasten mit Sonnensegelanlage entstehen, bei der Fa. Sinnestraum aus Seubersdorf kann man zukünftig hochwertige Outdoor-Fahrzeuge ausleihen und der Tourismusverband Neumarkt i.d.OPf. lässt eine Schnitzeljagd für Kinder entwickeln.
Sportlich wird es im westlichen Landkreis: Der Henger SV organisiert ein Headset, um so Sportkurse und andere Veranstaltungen dementsprechend gut beschallen zu können. Und die Berngauer Nachbarschaftshilfe schafft Sitzbänke an, die im gut erreichbaren Umfeld Spaziergänger allen Alters nutzen können.
Die vorhandenen Fördermittel reichten bei weitem nicht aus, so dass nicht alle eingereichten Projektanträge bewilligt werden konnten. Sehnlichst wird daher die neue Runde für die „Unterstützung Bürgerengagement“, so der offizielle Name dieses Förderinstruments, im nächsten Jahr erwartet. Neues erfahren Sie auf der Homepage der REGINA und über die örtliche Tagespresse.

Fachlicher Ansprechpartner:
Maria Regensburger, LAG-Management
Tel.: 09181/50929-12

Besuchen Sie uns im Internet:
www.seubersdorf.de

REGINA
Regionale Innovationsagentur Landkreis Neumarkt i.d.OPf.

AOM Aktionsbündnis Oberpfalz Mittelfranken
10 starke Kommunen

STELLENAUSSCHREIBUNG
ILE-Umsetzungsbegleitung

Die REGINA GmbH sucht für die Umsetzungsbegleitung der ILE-AOM eine/n

Projektmanager/in (m/w/d)
in Teilzeit (33 Wochenstunden).

Die Stelle ist zunächst befristet bis 31.12.2026 mit Option auf Verlängerung.

Die 33 Wochenstunden teilen sich auf in 25 Std. ILE-Umsetzungsbegleitung sowie 8 Wochenstunden im Projekt „Bodenschätze – regionale Lebensmittel erleben“.

Bewerbungsfrist ist der 22.11.2023.

SCAN ME

Koordinierungsstelle FAMILIENBILDUNG im Landkreis Neumarkt

Vorverkauf hat gestartet!

Chill mal! Pubertät - Loslassen und Halt geben Erziehungskabarett mit den Pubertäts-Docs Jan-Uwe Rogge und Matthias Jung

Termin: Dienstag, 16.04.2024, 19:30 Uhr
im Landratsamt Neumarkt

Inhalt:
Die Pubertät ist eine schwierige Zeit. Türen werden geknallt und Eltern für blöd, peinlich und toxisch befunden. Fest steht: Die Pubertät ist mühsam für alle Familienmitglieder, die Nerven liegen bloß.
Der Familienberater Jan-Uwe Rogge und der Diplom-Pädagoge und Pubertätsexperte Matthias Jung, beide Bestseller-Autoren, unterstützen mit ihrem Erziehungskabarett „Chill mal!“ Mütter und Väter. Sie liefern Antworten auf Fragen, die Eltern bewegen. Und dies in einer einzigartigen Mischung aus Sachverstand und Humor.

Kosten:
Vorverkauf 18 € (www.okticket.de), Abendkasse 20 €

Veranstalter:
Koordinierungsstelle Familienbildung des Kreisjugendamtes Neumarkt, Evangelisches Bildungswerk und Katholische Erwachsenenbildung.

Wetterspruch im November:
Friert im November zeitig das Wasser,
wird’s im Januar um so nasser.

REGINA GmbH
Dr.-Grundler-Str. 5a · 92318 Neumarkt i.d.OPf.
E-Mail: info@reginagmbh.de · Web: www.reginagmbh.de
Tel: 091 81 / 509 29-0 · Fax: 091 81 / 509 2970

Eigenes Saatgut gewinnen

Vorbereitungen für den nächsten Saatgut-Flohmarkt am 18.02.2024

Das dürfte jeden Hobbygärtner interessieren: wie kann man seine Lieblingspflanzen selbst vermehren.

In jedem Garten und auf jedem Balkon lassen sich Samen von Blumen, Gemüse und sogar Obst gewinnen, um diese Sorten zu vermehren oder aber auch die Samen zu verschenken oder zu tauschen. Viele pflanzliche Kostbarkeiten sollte man sogar selbst vermehren, weil es schwierig ist, sie wieder zu bekommen. Etwa, weil man sie aus dem Urlaub mitgebracht, auf einer Saatgutbörse erstanden oder vielleicht sogar von den Großeltern geerbt hat.

Das Angebot, das man z.B. in Bau- und Gartenmärkten kaufen kann, beinhaltet keine große Sortenvielfalt. Hier findet man selten z.B. Haferwurzeln oder Inkagurken und wer auf Knoblauchvielfalt steht, der wird enttäuscht.

Wie kann man nun genau Samen aus seinen eigenen Pflanzen gewinnen? Im Folgenden ein paar Hinweise, was bei der Samenernte zu beachten ist, damit sie auch gelingt!

- Was das Herz und Insekten erfreut „Blumen“ (z.B. Ziermet, Zierlauch, Akelei, Lavendel, Calendula): Viele Blumensamen fallen von alleine aus, deswegen schneidet man trockene Blütenstände ab und schüttelt die Samen in eine Tüte aus oder man streift reife Samen einfach ab.
- Der Klassiker „Fruchtgemüse“ (z.B. Tomaten, Chilis, Paprika, Kürbis, Zucchini, Gurken): Nur Früchte zupfen, die bereits überreif erscheinen oder wochenlang nachgelagert wurden (etwa als Halloween-Deko vor der eigenen Haustüre). Die Samen lösen sich dann sogar ohne weitere Verfahrensschritte sehr gut vom Fruchtfleisch und brauchen nur noch abgebraust und getrocknet werden.
- Die bunte Vielfalt der Hülsenfrüchte (z.B. Bohnen, Erbsen, Lupinen): Im Idealfall durften die Hülsen an der Pflanze trocknen bis sie rascheln, und werden dann erst aufgebrochen und „entkernt“. Alle Samenkerne sollten wirklich völlig durchgetrocknet und „steinhart“ sein. Dann bitte für mind. 3 Tage in die Gefriertruhe legen, das tötet die Larven von samendurchbohrenden Schädlingen.

Wer sein Saatgut nicht für sich behalten will oder Interesse hat an anderen Pflanzen oder Sorten, der kann sich bereits einen Termin in seinen Kalender eintragen: Am 18.02.2024 steht der 2. Saatgutflohmarkt im Landkreis an. Er findet statt im Bürgerzentrum in Pölling. Als Veranstalter konnte Buenavita (Verein für ökologischen Landbau und bewusste Lebensführung) aus Regensburg gewonnen werden, der dort bereits Erfahrung mit Saatgutbörsen hat.

Organisatoren vor Ort sind -neben der Fachfrau Cora Leroy- Sandra Foistner von der Öko-Modellregion und Kathrin Kimmich, Klimaschutzmanagerin des Landkreises.

Wer sich – alleine oder z.B. mit einem OGV – mit einem eigenen Stand am Saatgutflohmarkt beteiligen möchte, wende sich bitte an Cora Leroy (E-Mail: coras-garten@web.de).



Foto / Bildrechte: Cora Leroy

Fachlicher Ansprechpartner: Kathrin Kimmich
Klimaschutzmanagement im Landkreis Neumarkt i.d.OPf.
Tel.: 09181 - 50 929 11 · E-Mail: kimmich@reginagmbh.de

vatter
Parsberg - Velburg
Soforthilfe bei Wasserschäden
Wasserschadeninstandsetzung
Leckortung
Gebäudetrocknung
Rohbautrocknung
24 Stunden Notdienst
TÜV- Zertifizierung
Wagnergasse 2 92331 Parsberg
Tel.: 09492/ 60 11 30
www.wasserschadensanierung-vatter.de

JURA - REISEMOBILE
VERMIETUNG
KLIMA NEUTRAL
- **Reisefertige Ausstattung inklusive**
- **Zufriedene Gäste und individelle Beratung**

www.jura-reisemobile.de · info@jura-reisemobile.de ·
Tel: 09497/949686

SOLUTIONS YOUR WAY.

RAILONE

BAHN FREI FÜR DIE ZUKUNFT



Wir suchen zum Ausbildungsbeginn im September 2024:

Industriekaufleute (m/w/d)
Industriemechaniker (m/w/d)
Elektroniker (m/w/d)

RAILONE ist für uns mehr als ein Name. Als Technologieführer unserer Branche ist es unser Unternehmensziel. Wir fertigen moderne Betonschwellen und innovative Fahrwegsysteme für den Schienenverkehr. Außerdem bieten wir als Unternehmensgruppe umfangreiche Leistungen im Bereich Engineering und Anlagenbau. Und das alles bereits seit mehr als 60 Jahren. Um international innovativ und erfolgreich zu bleiben, brauchen wir Kollegen/-innen, die jeden Tag aufs Neue mit uns an individuellen und qualitativ hochwertigen Lösungen für unsere Kunden arbeiten.

Freu Dich auf ein mittelständisches Unternehmen, das mit Dir im Team die Lösungen von morgen gestaltet und mit einer modernen Unternehmenskultur für Deine persönliche Entwicklung sorgt.

Du möchtest gerne bei uns einsteigen? Dann bewirb Dich bei uns.

z.H. Kerstin Biehler
RAILONE GmbH
Dammstraße 5 | 92318 Neumarkt
Tel +49 9181 8952-221
personal@railone.com
www.railone.de

Servicemonteur gesucht!

Ihre Aufgaben:

- Montage von Kompressoren und kompletten Druckluftsystemen sowie -steuerungen
- Wartung und Reparatur unserer Druckluftprodukte

Ihre Qualifikationen:

- Abgeschlossene Berufsausbildung als Industriemechaniker, Kälteanlagenbauer, Energieelektroniker oder Mechatroniker
- Auch Quereinsteiger sind uns jederzeit willkommen!
- Reisebereitschaft (innerhalb Deutschland/Bayern), Flexibilität
- Fahrerlaubnis Klasse B, nach Möglichkeit Klasse BE

Unser Angebot:

- Leistungsgerechte Bezahlung
- Gründliche Einarbeitung und Ausbildung
- Sicherer Arbeitsplatz
- Vielseitige und abwechslungsreiche Aufgaben
- Familiäres Arbeitsklima

Kienlein GmbH
Druckluft-Elektro-technik

Mehr Infos unter:
www.kienlein-gmbh.de · kk@kienlein-gmbh.de

Aus dem Vereinsleben

ASV Batzhausen Tennis – Abschluss der Sommersaison 2023

Am 07. Oktober fand beim ASV Batzhausen der Abschluss der diesjährigen Tennis-Sommersaison statt.

Ab Mittag wurden zunächst die Endspiele der Herren Masters ausgetragen. Zu Saisonbeginn waren die insgesamt 16 Teilnehmer in vier Gruppen eingeteilt worden und durften während der vergangenen Monate im Modus „Jeder gegen Jeden“ die Platzierungen in den Gruppen ausspielen. Nun traten die Gruppensieger jeweils in Ein-Satz-Matches gegen die zugelosten Gruppen-Zweiten an. Die vier Sieger entschieden im anschließenden Halbfinale, wer ins Finale einziehen durfte. Nach sechs nervenaufreibenden Partien standen mit Gerald Scherer und Christian Deß die beiden Finalisten fest. In einem ausgeglichenen Match über zwei Sätze mit Match-Tie-Break hatte Christian Deß am Schluss die Nase vorn und konnte die Herren Masters des ASV Batzhausen in der Saison 2023 für sich entscheiden (6:2, 2:6, 11:9).

Neben hochkarätiger Tennis-Unterhaltung konnten sich die Zuschauer und Spieler über Kaffee und Kuchen „for free“ freuen. An dieser Stelle ein herzliches Dankeschön für die Kuchenspenden!

Ab 18:00 Uhr waren alle Tennis-Mitglieder zum Ripperl-Essen ins Sportheim eingeladen. Das Team der Abteilungsleitung freute sich besonders, dass so viele Kinder und Jugendliche mit dabei waren.





Gut gestärkt konnte ab 19:30 Uhr schließlich die Abteilungsversammlung beginnen. Abteilungsleiter Daniel Braun gab einen kurzen Rückblick zur vergangenen Saison und erläuterte die Pläne für die Wintermonate und die kommende Sommersaison. Die sportliche Leiterin Anna Deß ging auf die Änderungen bezüglich der Trainingskosten ein und erläuterte, welche Mannschaften in der kommenden Saison gemeldet werden sollen. Des Weiteren ergriffen Platzwart Michael Kaiser und Wasserwart Christian Deß das Wort. Zum endgültigen Abschluss der Sommersaison steht Ende Oktober noch ein kurzer Arbeitsdienst zur Einwinterung der Plätze auf dem Programm.

Als letzter Punkt der Tagesordnung gratulierte Daniel Braun den beiden Finalisten der Herren Masters (siehe Bild oben Daniel Braun, Christian Deß, Gerald Scherer) und bedankte sich herzlich bei allen, die zum Aufschwung des Tennissports in der Gemeinde Seubersdorf beigetragen haben und beitragen werden.

Die Tennisabteilungsleitung freut sich auf die kommende Saison mit Euch.



Leistungsabzeichen bei der Kinderfeuerwehr Batzhausen

Feuerwehr Batzhausen: Seit Februar 2022 gibt es die „Kinderflamme“ - ein Leistungsabzeichen für Kinderfeuerwehren in Bayern. Bereits zum zweiten mal haben die Feuerfüchse, die Kinderfeuerwehr der Feuerwehr Batzhausen, das Abzeichen abgelegt.

Die Kinderflamme gibt es in drei Stufen und ist auf das jeweilige Alter der Kinder angepasst. So bilden die Kinder im Alter von 6-7, 8-9 und 10-11 Jahren je eine Gruppe. Von jedem Kind sind dabei aus den Bereichen Aufgaben der Feuerwehr, Brandschutzerziehung, Erste Hilfe, Allgemeine Fragen zur Feuerwehr und eine unbekannte Aufgabe als Einzelaufgabe oder im Team zu lösen. Auf die bekannten Aufgaben wurden die Batzhauser Feuerfüchse in einer vorausgehenden Gruppenstunden durch das Betreuerteam um Andrea Schaller und Matthias Lutter vorbereitet.

Am 14. Oktober war dann der große Prüfungstag auf den die Kinder so lange hingearbeitet haben. Auch 2. Bürgermeister Thomas Meier, Kreisbrandmeister Christian Ferstl und Kommandant Rainer Böhm haben es sich nicht nehmen lassen, dieser Prüfung beizuwohnen.

So galt es zum Beispiel bei den Feuerwehraufgaben unter einer Vielzahl von Anziehsachen und Gegenständen die für den Feuerwehrmann notwendigen Gegenstände zeigen zu können oder mit Hilfe von Karten und Bildern die Aufgaben der Feuerwehr „Retten – Löschen – Bergen – Schützen“ zuordnen und Beispiele zu benennen.

Im Bereich Brandschutzerziehung wurde den Kindern im Alter von 6 – 9 Jahren ein Bild mit einer Schadenslage gezeigt. Daraufhin mussten diese die Notrufnummer der Feuerwehr „112“ nennen und einen Notruf mit den fünf W-Fragen „Wer – Wo – Was – Wie viele – Warten“ absetzen können.

Kinder im Alter von 10 – 11 Jahren mussten mit dem sogenannten „Verbrennungsdreieck“ erklären was alles notwendig ist, damit ein Feuer brennt. Nur mit diesem Wissen kann auch gezielt ein Feuer bekämpft werden.

In der Ersten Hilfe musste je nach Alter der Kinder eine Wunde mit einem Pflaster richtig versorgt werden oder auf Grund einer Gefahrensituation mögliche Gefahren und deren Auswirkung auf die Verletzung benannt werden. In der Gruppe der 8 und 9-jährigen musste an einer Person eine stabile Seitenlage vorgeführt werden.

Im vierten Teil der Einzelaufgaben mussten Allgemeine Fragen rund um die Feuerwehr beantwortet werden.
Zum Abschluss galt es noch Wasser über einen Hindernisparcours zu transportieren.

Nachdem alle 22 Kinder Ihre Aufgaben mit Erfolg bestanden haben, erfolgte die Übergabe der Urkunde und der Anstecknadel durch 2. Bürgermeister Thomas Meier, Kreisbrandmeister Christian Ferstl und der Fachbereichsleiterin Kinderfeuerwehren des Landkreises Neumarkt Andrea Schaller.

Zum Schluss bedankte sich der 2. Bürgermeister Thomas Meier bei den Feuerfüchsen für den geleisteten Einsatz und übergab ein kleines Präsent.

PKW-Anhänger
Stefan Freihart
Buch 39 · 92363
Breitenbrunn
Mobil: 0171-6825893 · Tel. 09495-9030108



Bild: Vera Gabler

OGV Batzhausen

Aktivitäten des OGV Batzhausen

Erntedankaltar 2023 in Batzhausen - gestaltet vom OGV



Herbstaktion der Erdmännchen



Am 29.September fand wieder eine Aktion der Erdmännchen statt. Die Kinder durften mit Hammer und Nägeln ein Nagelbild in Form eines Kürbisses gestalten. 30 Kinder waren bei der Aktion dabei und hatten viel Spaß. So entstanden großartige und individuelle Nagelbilder. Zum Schluss wurde noch die Sonnenblumenaktion vom Frühjahr ausgewertet. Die Kinder hatten dafür Sonnenblumensamen eingepflanzt und durften nun ein Foto von sich und der Sonnenblume zeigen. Die drei größten gewannen einen Preis. Der dritte Platz ging an Lena mit ihrer 2,50 m großen Sonnenblume, Platz 2 gewann Julia mit einer 2,70 m großen Sonnenblume und der 1. Platz ging an Anna Lena mit ihrer 3,40 m großen Sonnenblume.

Danke an alle Kinder, Vereinsmitglieder und freiwilligen Helfer für diesen gelungenen Nachmittag.

Pflanzentauschbörse

Der OGV Batzhausen hat Ende September alle Mitglieder und Interessierte zur Teilnahme an der Pflanzentauschbörse eingeladen. Das Angebot an Pflanzen und Saatgut war besonders vielseitig und es freuten sich viele über eine neue blumige Errungenschaft für den heimischen Garten. Neben der Pflanzenaktion konnten sich alle Besucher noch bei Kaffee, Kuchen und spätsommerlichem Sonnenschein austauschen.



Bild- und Textnachweis: OGV Batzhausen

Einladung zur JHV des OGV Batzhausen

Der OGV Batzhausen lädt seine Mitglieder am Freitag, 17. November 2023 um 19.30 Uhr zur Jahreshauptversammlung ins Gasthaus Dess ein. Neben den Berichten des Kassiers, der Kassenprüfer und des Vorstands wird es einen Rückblick auf das vergangene Jahr geben. Außerdem wird über die geplanten Aktionen für 2024 informiert. Der OGV freut sich auf seine Mitglieder.



OGV Schnufenhofen: Sonnenblumen-wettbewerb der Wühlmäuse

Bei den Wühlmäusen Schnufenhofen fand vor kurzem ein Sonnenblumen Wettbewerb statt. Die Samen haben die Kinder mit dem Osternest erhalten und hatten über den Sommer die Aufgabe sich sorgsam um die Pflanze zu kümmern.

Die größten Pflanzen wurden prämiert und der Besitzer erhielt einen Eisdielen-Gutschein.

Die längste Sonnenblume hatte Familie Meier Lea, Jan und Emma mit 3,65 m.

Den zweiten Platz machte Familie Spangler Jana, Vincent und Konstantin mit 3,28 m und den dritten Platz Jonathan Schmitt mit 2,84 m.

Als Belohnung fürs Mitmachen erhielten alle Kinder eine Urkunde und durften sich anschließend selbst eine Pizza belegen, die dann im Dorfbackofen gebacken wurde.



Bild- und Textnachweis: Susanne Brock

Wilde Waldmeister · Seubersdorf

Filzen bei den Wilden Waldmeistern

Filzen macht Riesenspaß. - Das wissen jetzt auch die Wilden Waldmeister Kinder, die sich an einem Samstag Nachmittag mit ihren Betreuerinnen und Frau Hendrych aus Velburg, Erzieherin und Kräuterpädagogin zum Filzen trafen.

Zuerst gab es eine kleine Einführung über den ökologisch nachwachsenden Naturstoff Schafwolle. Das Filzen gehört wohl zu den ältesten Handwerkskünsten überhaupt. Kleidung, Schuhe, Taschen, Deko-Artikel,... das alles lässt sich aus Wolle, warmen Wasser und Olivenöl-Seife herstellen.



Eine große Auswahl an natürlicher und buntgefärbter Schafwolle stand uns allen zur Verfügung.
Voller Erwartung durften wir nun unter Anleitung von Frau Hendrych mit dem Filzen beginnen.

Dazu zupften wir die jeweils ausgewählte Wolle in kleine Stücke, um sie anschließend mit warmen Seifenwasser zu befeuchten. Mit unseren Händen bearbeiteten wir, - zuerst sehr vorsichtig, dann aber mit immer mehr Krafteinsatz unser Filzstück.

So entstanden bunte Bälle - jedes ein Unikat, wunderschöne Haargummis und praktisch hübsche Schlüsselanhänger. Es wurde ein kurzweiliger Nachmittag, der allen viel Spaß bereitet hat.

Zum Schluss durften die Kinder ihre „Filz-Schätze“ mit nach Hause nehmen.



Mit der günstigen Kfz-Versicherung fahren Sie immer gut.

Wir bieten Ihnen diese Vorteile:

- ✓ Niedrige Beiträge
- ✓ Top-Schadenservice
- ✓ Beratung in Ihrer Nähe
- ✓ Mit dem Telematik-Tarif* in der Kfz-Haftpflichtversicherung und Kasko bis zu 30 % sparen

Kündigungs-Stichtag ist der **30.11.**
Wir freuen uns auf Sie.

*Mehr Informationen erhalten Sie von Ihrem/r Berater/in und unter huk.de/telematikplus

Vertrauensfrau
Marianne Lobmeier
Tel. 09497 9495544
Mobil 0178 9082670
marianne.lobmeier@hukvm.de
Am Hirschberg 7
92358 Seubersdorf
Schnufenhofen
huk.de/vm/marianne.lobmeier

Termine nach Vereinbarung

HUK-COBURG
Aus Tradition günstig

REIFEN SERVICE

Sie brauchen neue Reifen oder Hilfe beim Reifenwechsel?

Dominik Schmid
Hochweg 12a, 92358 Seubersdorf
0160 99 14 73 76 oder ds-reifenservice@gmx.de

ALLES RUND UM REIFEN!

OGV Daßwang - Obstbörse


Bild: Vera Gabler

Bereits zum 25mal nahm der OGV Daßwang am 14.10.2023 an der Obstbörse in Neumarkt teil. Es wurden selbstgebastelte Herbstkränze und selbstgemachte Marmeladen angeboten.

OGV Daßwang - Preisverleihung



Bei der Preisverleihung des Vorgartenwettbewerbs durch den Kreisverband für Gartenbau und Landespflege Neumarkt, die am 20.10.2023 im Keltensaal in Hohenfels stattfand, wurden aus 26 Gartenbauvereinen 74 Preisträger mit Urkunden und Präsenten ausgezeichnet.
Zur großen Freude der Vorstandschaft gingen jeweils mit dem 2. Platz Familie Harfolk, Familie Schaller und Familie Weidner hervor. Herzliche Gratulation.

Alexander Frank (Parkett Frank) spendet 20 neue Bälle für die Fußballjugend



Das wichtigste Trainingsmittel beim Fußball sind gute Bälle. Das weiß auch Alexander Frank (Juniorchef der Fa. Parkett Frank; im Bild hinten in der Mitte), jagt er doch selbst Woche für Woche dem Ball im Namen der Eintracht hinterher.

Darum hat er auch nicht bei der Anfrage gezögert, neue Bälle für die Fußballjugend zu spendieren.

Durch den Zusammenschluss der 4 Gemeindesportvereine im Jugendfußball unter der Organisation der Eintracht, kommt es vor, dass zeitgleich über 40 Kinder am Sportplatz trainieren. Darum und auch weil immer wieder älterer Bälle kaputt gehen wurden neue Bälle notwendig.

Aktuell spielen ca. 100 Kinder vom Jahrgang 2018 (Bambinis) bis zum Jahrgang 2013 (E-Jugend) im Gemeindebereich Woche für Woche Fußball. Trainiert werden die Jungs & Mädels von engagierten, ehrenamtlichen Trainerteams aus Batzhausen, Dasswang, Freihausen und Seubersdorf.

Stellvertretend bedankten sich Iris Lang (Jugendleitung Fußball SVE), Christoph Böhm (Vorstand Sport&Jugend SVE) und ein paar Spieler der E-Jugend bei Alexander Frank für die großzügige Spende!



pro X Media GmbH sponsert Trikots für den SV Eintracht Seubersdorf

Die Fussballmannschaft des SV Eintracht Seubersdorf trat im September neu eingekleidet zu ihrem A-Klassenspiel Heimspiel gegen den 1. FC Beilngries II an.

Gesponsert wurde das in Farbe grau gehaltene Outfit von der Firma **pro X Media GmbH** aus Ismaning / München deren Geschäftsführer Hendrik Wallbaum die Trikots persönlich kurz vor Spielbeginn an Trainer und Mannschaft übergab.

Schon beim diesjährigen Gemeindepokal in Seubersdorf unterstützte uns die Firma, indem wir eine Soundanlage für die Beschallung bei der Preisverleihung kostenlos ausleihen durften.

Unser Vorstand (Sport und Jugend) Christoph Böhm, Abteilungsleiter Fußball Philipp Straub, Trainer Florian Kellermann und die Mannschaft bedankten sich recht herzlich bei Hendrik Wallbaum für den neuen Trikotsatz.

Danke auch noch an unseren Kapitän Tobias Nehmzow, der den Kontakt zu Hendrik Wallbaum herstellte und auch die Organisation mit den neuen Trikots übernahm.

Ob der anschließende sportliche Erfolg ausschließlich dem schicken neuen Auftritt zuzuschreiben ist bleibt offen – jedenfalls konnte die Eintracht gleich mit 3:0 zu Hause gewinnen.



Alles rund ums Tennistraining beim ASV Batzhausen

Training in den Sommermonaten

Das Tennistraining beim ASV Batzhausen liegt seit August dieses Jahres federführend in der Hand von Walter Otto und dessen Trainerteam, das die sportliche Leiterin Anna Deß zur großen Freude des Vereins für den ASV Batzhausen gewinnen konnte. Es gibt nun auch einen zweiten Trainingstag: Trainer Stanislav steht für Kinder, Jugendliche und Erwachsene montags und mittwochs zur Verfügung. Im Rahmen der insgesamt sieben Trainingsstunden ist es machbar, trotz der hohen Nachfrage die Gruppen nach Niveau einzuteilen und die Gruppengröße auf vier bis fünf Personen zu beschränken.

Training beim Special Guest

Als Besonderheit war in diesem Herbst an drei Samstagen außerdem Trainer Walter Otto höchstpersönlich beim ASV Batzhausen auf dem Court anzutreffen. Einige Spieler kamen in den Genuss, von seinem Knowhow und seiner jahrzehntelangen Erfahrung zu profitieren (siehe Foto). Es zeigte sich, dass jede/r unabhängig von Alter und Können von Walter Otto noch etwas dazulernen kann.

NEU: Training in den Wintermonaten

Um weder die neu erworbenen Fähigkeiten noch den Tenniseifer über die Wintermonate zu verlieren, bietet der ASV Batzhausen in diesem Jahr zum ersten Mal ein Hallentraining an. Ab 5. November wird jeden Sonntag von 8 bis 12 Uhr mit Trainer Stanislav in der Schulturnhalle in Seubersdorf trainiert. Es sind noch Plätze frei – wer also Interesse am Hallentraining hat, möge sich bitte bei Anna Deß unter 0160 97352452 melden.

An dieser Stelle bedankt sich die Tennisabteilung sehr herzlich bei den Verantwortlichen der Gemeinde Seubersdorf, die die kostenlose Nutzung der Schulturnhalle an den Sonntagen ermöglicht haben.

Freundschaftsturnier beim FSV Berngau

Am 30. September veranstalteten Christa Kleebauer vom FSV Berngau und Anna Deß ein Freundschaftsturnier für Kinder und Jugendliche in Berngau (siehe Fotos). In verschiedenen Altersklassen traten die 12 Batzhauser und 17 Berngauer auf Kleinfeld, Midcourt und Großfeld gegeneinander an. Die Sieger bekamen Pokale und für alle Teilnehmer gab es Urkunden und Medaillen. Die Batzhauser Lukas Daffner und Tom Gottschalk belegten bei den U18- bzw. U15- Matches die ersten Plätze. Außerdem durften sich Hannah Sippl auf dem Kleinfeld, David Nan auf dem Midcourt und Heidi März bei der U15 über zweite Plätze freuen. Durch das höchst erfreuliche Abschneiden der Batzhauser, wird es voraussichtlich in der nächsten Saison zusätzlich zur U15- und zur Herren-Mannschaft auch eine U12-Mannschaft geben. Abschließend noch ein riesengroßes Dankeschön an Anna Deß, die sich während der gesamten Saison unermüdlich und mit Feuereifer um die Trainersuche, die Einteilung der Trainingsstunden, die Organisation der Freundschafts- und Mannschaftsspiele, die Anliegen der Tennis-Interessierten, usw. gekümmert hat. Danke für deinen großartigen Einsatz!



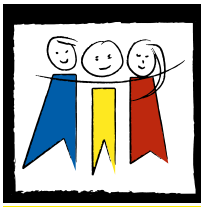

Grundschule und Mittelschule Seubersdorf

Offener Ganztag:

Mo. - Do. 11.20 Uhr - 15.30 Uhr
Fr. 11.20 Uhr - 13.00 Uhr
Tel.: 0 94 97 /65 53

Achtung wichtig!

Der Offene Ganztag an der Grundschule Seubersdorf ist ab sofort unter folgender E-Mail Adresse zu erreichen:
ogts@seubersdorf.de
Wir bitten Sie diese in Zukunft zu verwenden, da die bisherige Adresse in Kürze abgeschaltet wird.

Zurück in die Keltenzeit…

… ging es am 21. September für die Schülerinnen und Schüler der beiden zehnten Klassen und ihre Lehrkräfte Luise Glossner, Doris Lottner und Klaus Schmidmeister. Gemeinsam besuchten sie im Rahmen des Wandertags das Keltendorf „Alcmona“ in Dietfurt, wo sie einen spannenden und auch lehrreichen Vormittag verbrachten.



So konnten die Jugendlichen unter fachmännischer Leitung Speerschleudern aus vergangener Zeit ausprobieren, in einem Einbaum über den Kanal gleiten, einem interessanten Vortrag über die Jungsteinzeit lauschen und selbst ein Feuer machen, was sich als gar nicht so einfaches Unterfangen erwies. Dafür durften sich die Schülerinnen und Schüler dann über dem offenen Feuer Stockbrot rösten.



Zwischendurch war auch noch Zeit für einen Spaziergang durch das Keltendorf oder einem Bad im kühlen Nass, das bei manchem auch etwas unfreiwillig eintrat.

Bei so viel Aktivität war jede Menge Spaß garantiert und alle haben die Zeit in der so originalgetreu nachgebildeten und liebevoll hergerichteten Anlage sehr genossen. *(ksch)*

Wir erkunden die Firma Geppert in Seubersdorf!



Unter diesem Motto besuchte die 8. Klasse im Rahmen der Berufsorientierung die metallverarbeitende Firma Geppert in Seubersdorf. Die Schülerinnen und Schüler bereiteten sich bereits einige Woche vorher gezielt auf diesen Tag vor, um die Erkundung so gewinnbringend und aufschlussreich wie möglich zu gestalten. Dabei teilte sich die Klasse auf die drei Erkundungsschwerpunkte Beschaffung, Produktion und Vertrieb auf und formulierten ihre jeweiligen Fragen. Während immer eine Gruppe ein Interview mit dem Chef, Herrn Geppert, hinsichtlich ihres Erkundungsschwerpunkts führten, befragten die anderen beiden Gruppen die Mitarbeiter. So erfuhren die Schülerinnen und Schüler interessante Informationen über die Ausbildung, den Arbeitsalltag oder auch betriebswirtschaftliche Abläufe der Firma. Durch die gewonnenen, authentischen Eindrücke und den Kontakt mit der Arbeitswelt, konnte am Ende sicherlich jede Schülerin oder Schüler Erkenntnisse für den persönlichen Berufsweg mitnehmen. Wir danken Herrn Geppert und der Firma für die Möglichkeit den Betrieb erkunden und Erfahrung in der Berufsorientierung auch außerhalb des Klassenzimmers sammeln zu können. (jn)



Bio-Brotboxen für unsere ABC-Schützen

Im Nachgang zu unserer Woche der Gesundheit und Nachhaltigkeit erhielten alle unsere Erstklässler eine Bio-Brotbox mit gesundem Inhalt. Unser Bürgermeister nahm sich dazu Zeit, um in den Klassen die Boxen zu verteilen. Allen lief das Wasser im Mund zusammen, als der Inhalt unter die Lupe genommen wurde: Darin fanden sich unter anderem Brot, Möhren, Müsli und auch ein Tütchen mit Kressesamen. Sogar die Box selbst ist nachhaltig hergestellt, denn sie besteht aus nachwachsenden Rohstoffen.

Die Aktion „Bio-Brotbox“ wird in diesem Schuljahr durch die Öko-Modellregion Landkreis Neumarkt koordiniert und durch das Landratsamt finanziert. Ziel ist es, dass jedes Kind täglich gesund frühstücken kann und die Kinder den Wert einer gesunden Ernährung zu schätzen lernen.

Mit dieser Aktion kann bestimmt ein Beitrag dazu geleistet werden, dass unseren Kindern das Thema Nachhaltigkeit näher gebracht wird. Wir bedanken uns bei den Initiatoren und allen Beteiligten! *(hb)*



„Lecker und gesund“ – die Pausenbrotaktion des Elternbeirats

Ein wichtiges Erziehungsziel in Grund- und Mittelschule ist es, unseren Schülerinnen und Schüler die Wichtigkeit gesundheitsbewusster Ernährung bewusst zu machen. Dies lernt man nicht aus dem Schulbuch. Was liegt näher, als gleich im Anschluss an die Woche der „Woche der Nachhaltigkeit und Gesundheit“ ein gesundes Pausenbrot anzubieten? Unsere Elternbeiräte waren sofort dabei und schon am frühen Morgen wurde von den Elternvertretern in der Schulküche eifrig Obst und Gemüse geschnippelt, damit rechtzeitig in der großen Pause die appetitlichen Käse-, Radieschen-, Gurken- und Schnittlauchbrote bereitlagen, die bei den Schülerinnen und Schülern reißenden Absatz fanden. Ein Renner waren auch wieder Obstsalat und Joghurt.

Der Elternbeirat hat wieder einmal bewiesen, dass seine Aktionen zur gesunden Ernährung keine einmaligen Veranstaltungen sind, sondern regelmäßig stattfinden und sehr nachhaltig sind. Dies gilt auch für die Aktion „Schulfruchtprogramm“, bei der an jedem Mittwoch von Elternvertretern leckere Obst- und Gemüseteller für alle Grund- und Mittelschulklassen zubereitet werden.

Wir möchten unserem engagierten Elternbeirat und allen fleißigen Helferinnen und Helfern ein herzliches Dankeschön aussprechen! *(me)*



Start des Schulfruchtprogramms

Auch in diesem Schuljahr beteiligen wir uns am EU Schulfruchtprogramm. Kinder sollen Obst und Gemüse wertschätzen und ein gesundheitsförderliches Ernährungsverhalten entwickeln. Dies ist auch ein wichtiges Erziehungsziel an unserer Schule und ist fest in unserem Schulentwicklungsprogramm verankert.



Verwirklicht werden kann es nur, weil viele fleißige Eltern das Obst und Gemüse anliefern und an jedem Mittwochmorgen fleißig schnippeln. Alle Klassen erhalten zwei liebevoll angerichtete Teller mit Äpfeln, Birnen, Karotten, Gurken und vielem mehr. Bei den Kindern kommt es gut an und ihr Pausenbrot wird mit mit gesunden Lebensmitteln bereichert. Herzlichen Dank an die engagierten Eltern! *(me)*



Interessante Projekte in der „Woche der Nachhaltigkeit und Gesundheit“

Die „Woche der Gesundheit und Nachhaltigkeit“, an der sich unserer Schule schon seit einigen Jahren beteiligt, findet traditionell jedes Jahr in der 42. Kalenderwoche statt und ermöglicht es den Schulen, eigenverantwortlich Schwerpunkte in den besagten Kernthemen zu setzen. Ziel ist es, dass die Schülerinnen und Schüler zu einem vorgegebenen Motto, in diesem Jahr #teilhaben, eigene Ideen entwickeln und projektorientiert arbeiten.
Immer häufiger werden unsere Schülerinnen und Schüler mit den Folgen eines sich verändernden Klimas konfrontiert. Das hat natürlich auch Auswirkungen auf ihre Lebenswelt. In der Aktionswoche erfahren sie, dass jeder – auch im Kleinen – einen Beitrag dazu leisten kann, respektvoll mit seiner Umwelt und seinen Mitmenschen umzugehen. Wir wollen vermitteln, dass es von entscheidender Bedeutung ist, sich selbst zu engagieren und gleichzeitig auch andere mitzunehmen. Die Woche der Gesundheit und Nachhaltigkeit ist dabei vor allem auch ein wertvoller Impuls. Sie soll Kinder und Jugendliche inspirieren und wertvolle Erfahrungen schaffen, die zukünftig das gemeinsame Handeln prägen.

Klasse 1a: Wasserschutz mit „Emil Grünbär und seiner Bande“



Die Klasse 1a beschäftigte sich mit dem Thema „Sorgsamer Umgang mit Wasser“. Dazu las Frau Apfelbacher den Kindern die Bilderbuchgeschichte „Emil und seine Bande“ vor. Diese handelt von Emil Grünbär, Dolli Graugans und dem Hund Rüdi von Lieberbaum, die in einem Häuschen am Waldrand leben und eines Morgens feststellen, dass ihr Leitungswasser stinkt. Sofort machen sich die drei auf die Suche nach der Ursache und gelangen schließlich in die Stadt. Nachdem die Tiere herausgefunden haben, dass einige Menschen gedankenlos das Grundwasser verschmutzen, hält Emil eine flammende Rede, mit der es ihm gelingt die Menschen zu verantwortungsvollem Umgang mit Wasser zu bewegen. Im anschließenden Gespräch schilderten die Schülerinnen und Schüler eigene Erfahrungen und hatten viele gute Ideen, wie wir Menschen sorgsam und sparsam mit Wasser umgehen können. *(ha)*

Klasse 1b: Das Müllkonzert – Musizieren mit Müllgegenständen

Unter den verschiedenen Ansatzpunkten zum Thema „Müll und Nachhaltigkeit“, wie Mülltrennung oder Müllvermeidung, beschäftigte sich die Klasse 1b im Musikunterricht



mit dem Aspekt der Wiederverwertung von Müll. Fleißig wurden allerlei Müllgegenstände die Woche über gesammelt, sodass am Freitag verschiedenste Dinge zum Einsatz kamen: Zeitungen, Dosen, Milchtüten, Plastikflaschen, Joghurtbecher, leere Chipstüten und vieles mehr. Der unterschiedliche „Müll“ wurde in der Kreismitte verteilt und die Kinder besprachen, ob und wie man damit auch Musik machen könnte. Die Schüler kamen auf sehr kreative Ideen und schon bald klopfte, raschelte und schnarrte es im Klassenzimmer. Die verschiedenen Geräusche wurden nun in einer gemeinsamen Klanggeschichte konzentriert. Voller Begeisterung spielte jedes Kind in seiner jeweiligen Müll-Instrumentengruppe und so entstand ein kleines Müll-Konzert.

Klasse 1b: „Ich spreche für die Bäume!“ – Die 1b und die pflanzliche Artenvielfalt

In der Umweltwoche setzen sich auch unsere Kleinsten mit großen Themen auseinander. Die Klasse 1b näherte sich dabei der komplexen Thematik der biologischen Vielfalt in der Pflanzenwelt. Die Ökofabel „Der Lorax“ des amerikanischen Kinderbuchautors Dr. Seuss erzählt auf anschauliche und eindringliche Weise, wie ein ganzes Ökosystem



durch Rodung zerstört wird: Der Lorax als Fürsprecher der Bäume und Tiere kommt gegen die Habsucht des Einstlers nicht an und muss in letzter Konsequenz mit den Tieren seinen Wald verlassen. Die Kinder der 1b waren von der Geschichte sehr betroffen, haben aber auch erkannt, dass jeder – auch der Kleinste – dazu beitragen kann, dass sich die Umwelt wieder erholen kann. Im zweiten Teil unseres Projektes beschäftigten wir uns dann mit der Vielfalt von Samen, die die Natur bereit hält: Wir sortierten sie nach Größe, Farbe und Eigenschaft, aber auch danach, welche Samen und Nüsse wir essen können und wie wir Menschen uns diese zunutze machen. Die Erstklässler erkannten auf bemerkenswerte Weise, wie wichtig die Artenvielfalt ist, um den enormen Herausforderungen, z.B. Klimaveränderungen oder Schädlingen, möglichst robust zu begegnen. Um auch die Schönheit dieser Vielfalt herauszustellen, gestalteten die Kinder kleine Kunstwerke aus unterschiedlichen Samen. *(hb)*

Klasse 2b: Herbstdetektive unterwegs:

Die Kinder der Klasse 2b waren als Herbstdetektive rund um den Buchberg in Seubersdorf unterwegs. Ausgerüstet mit Ferngläsern, Becherlupen und Bestimmungsbüchern erkundeten sie die Tier- und Pflanzenwelt mit allen Sinnen. Dabei konnten sie viele „Schätze“ der Wiese und des Waldes entdecken: etwas Weiches wie z.B. Moos, etwas Hartes wie z.B. Baumrinde, etwas Rundes wie z.B. Nüsse, etwas Buntes wie z.B. Herbstblätter. Leider fanden wir aber auch unachtsam weggeworfenen Müll. Diesen sammelten sogleich ein paar Kinder professionell mit ihren Müllzangen ein. Zurück im Klassenzimmer durften die Kinder dann ihre Schätze des Waldes vorstellen und zuordnen. Ziel war es, die Natur bewusst zu erleben und damit besser schätzen zu lernen. Abgerundet wurde unser Projekt schließlich mit dem Lied „Feuer, Erde, Luft und Meer“. *(ij)*



Klassen 3a und 9: Gesundes Frühstück

Am Donnerstag hieß es für die Klasse 3a: auf in die Schulküche. Im Rahmen der Woche der Nachhaltigkeit sollte in Zusammenarbeit mit der 9. Klasse ein gesundes Frühstück zubereitet werden. Es sollte ein umweltfreundliches Frühstück werden. Schon im Vorfeld war die Müllproblematik thematisiert worden und so wurde darauf geachtet, dass



Produkte aus den heimischen Gärten, Eier vom Nachbar-Bauernhof, Honig vom Imker um die Ecke usw. verwendet wurden, um Müll zu vermeiden. Zudem kamen so überwiegend regionale Produkte zum Einsatz, die nur einmal durch Seubersdorf und nicht durch die ganze Welt gekarrt werden mussten. Nur einige Dinge wurden zugekauft. Mit viel Freude ließen sich die Grundschüler von den geduldigen Neuntklässlern anleiten. Am Ende wurde am schön gedeckten und dekorierten Tisch selbstgemachtes Müsli, Obstsalat, Honig und selbstgemachte Marmelade, Gemüsesticks mit Jogurtdip, gekochte Eier, selbstgemachtes Weißbrot uvm. genossen. Natürlich erst als aufgeräumt war, denn das gehört ja auch dazu. *(aj)*

Klasse 3b: Wir und der Wald

Für die Woche der „Gesundheit und Nachhaltigkeit“ konnte Frau Lamml hierfür die Waldpädagogin Frau Ulrike Soderer für die 3. Klassen gewinnen. Bevor alle gemeinsam den Weg in den nahegelegenen Wald antraten, wurden die Regeln für das Verhalten im Wald besprochen. Nachdem sich jeder mit einem Sprung in den Wald namentlich vorstellte, fand die Waldpädagogin gemeinsam mit den Schülerinnen und Schülern heraus, dass man den ganzen Tag über mit Holz in Verbindung kommt: vom Bett aus Holz bis hin zu Papier aus Holzfasern. Dadurch sahen die Kinder, dass nachhaltiges Handeln wichtig für den Fortbestand des Waldes ist. Außerdem wurde ihnen in diesem Zusammenhang erklärt, dass ein Baum sehr viel Zeit zum Wachsen braucht. Ebenso wurde festgestellt, dass der Wald förderlich für die Gesundheit ist. Dazu wussten die Kinder bereits, dass Bäume die Luft reinigen und der Boden Wasser speichert. Trotz der Kälte hatten die Kinder im außerschulischen Lernort Wald durch das spielerische Lernen viel Spaß und konnten einiges lernen. *(sl)*

Klasse 3c: „Nachhaltig handeln – Natur bewahren“

Die Klasse 3c beschäftigte sich fächerübergreifend mit den Themen Umwelt, Natur und Naturschutz, vor allem bezogen auf das aktuelle HSU-Thema „Wald“. Als Einstieg in die Projektwoche gab es am Freitag bereits die vorbereitende Hausaufgabe, eine Checker-Tobi-Sendung zum Thema „Müll“ anzuschauen und Fragen dazu zu beantworten. Vorhandenes Wissen zum Thema Müll und Mülltrennung wurde dadurch reaktiviert und neue Informationen gesammelt. Am Montag besprachen wir gemeinsam



das Gelernte und führten ein „Umwelt-Tagebuch“ ein, in das die Schülerinnen und Schüler während der Woche alle Dinge eintragen durften, die sie an einem Tag für die Umwelt getan haben. Jeden Morgen besprachen wir dann immer unsere Maßnahmen des vorherigen Tages und warfen für jede gute Tat einen Muggelstein in unser Umweltglas. Es wurde beispielsweise einiges an Papier gespart oder weiterverwendet, viele Kinder wählten Mehrwegverpackungen, der Fernseher blieb an den meisten Abenden aus und beinahe alle fuhren mit dem Bus zur Schule, statt sich von den Eltern fahren zu lassen. Auch der Weg bis zur Bushaltestelle wurde mit dem Fahrrad oder zu Fuß bewältigt. Außerdem sparten viele Schülerinnen und Schüler nicht nur im Klassenzimmer, sondern auch zuhause Strom, indem Licht und Geräte nur wenn wirklich benötigt angeschaltet wurden. So konnten wir alle gemeinsam unser Umweltglas beinahe randvoll mit Muggelsteinen füllen und machten unsere Maßnahmen sichtbar. Am Mittwoch ging es dann in der dritten und vierten Stunde gemeinsam mit der Waldpädagogin Frau Soderer in den Wald bei uns in Seubersdorf, um dort Näheres zum Thema „Nachhaltigkeit im Wald“ zu erfahren und spielerisch den Nutzen des Waldes zu erkunden. Wir hatten viel Spaß beim Ausflug und nahmen sogar noch einiges an Müll mit aus dem Wald, um ihn korrekt zu entsorgen. Um das Gelernte weiter zu vertiefen und auch anderen zugänglich zu machen, entwarfen wir am Donnerstag im HSU-Unterricht ein Plakat zum richtigen und rücksichtsvollen Verhalten im Wald, das nun in der Aula aushängt. Als Abschluss der Projektwoche machten wir am Freitag in der letzten Schulstunde dann (recht „last minute“) noch eigene Samenbomben aus Erde, Heilerde und verschiedenen Blumensamen, die nach ihrer Aussaat im kommenden Frühjahr hoffentlich an verschiedenen Stellen kleine zusätzliche Fleckchen Natur und Insektennahrung bedeuten werden. *(kn)*

Klasse 4b: Achtsamkeit



Die Klasse führte im Rahmen der Woche der Nachhaltigkeit verschiedene Achtsamkeitsübungen durch (Körperwahrnehmungs- und Atemübungen), tauschte sich über deren Wirkungen aus. Überdies wurden Nachdenkgeschichten vorgelesen und gemeinsam reflektiert. *(mh)*

Klasse 5: „Es gibt keine Gesundheit ohne psychische Gesundheit.“ (Weltgesundheitsorganisation WHO)



Im Rahmen der Woche der Nachhaltigkeit beschäftigte sich die Klasse 5 mit einem Thema, das nicht nur Erwachsene betrifft: Depressionen gehören zu den häufigsten psychischen Krankheiten in Deutschland – auch unter Kindern und Jugendlichen. Jeder von uns kann aktiv dazu beitragen, depressiven Menschen beizustehen. Die Kinder setzten sich auf spielerische Weise mit dem Thema auseinander. Kennst du jemanden, der immer schlechte Laune hat oder traurig ist? Ging es dir auch schon mal schlecht? Was hast du dann gemacht? Mithilfe eines Flyers der Bayerischen Staatsministeriums für Schulqualität und Bildungsforschung sowie sieben Unterstützungskarten erhielten die Kinder praxisnahe Anregungen, die Freunde oder Angehörige von Belasteten verwenden können. (ah)

Klasse 6: Die Bedeutung des Wassers und „Ramadama“ in Seubersdorf

In der Woche der Gesundheit und Nachhaltigkeit erlebte die Klasse 6 einen abwechslungsreichen Tag. Zuerst beschäftigte man sich im NT-Unterricht (passend zum



Lehrplan) intensiv mit der Bedeutung des Wassers für das menschliche Leben, um anschließend dann in Seubersdorf auf „Mülljagd“ zu gehen.Dass Wasser nicht nur zum Trinken wichtig ist, sondern auch viel mehr Funktionen hat, merkte die Klasse relativ schnell: Pflanzen und Tiere benötigen Wasser zum Wachstum, es dient als Transportmittel, als Lösungsmittel, kann Teil unserer Freizeitgestaltung sein, usw. Mittwochmorgen ging es dann mit Handschuhen und Müllsäcken in die Nürnberger Straße und Richtung Bahnhof. Bei diesem „Ramadama“ wurden in nur einer Stunde zwei große Säcke Müll gefunden und gesammelt. Nach der Rückkehr in die Schule verdienten sich die Schülerinnen und Schüler ihre Pause redlich. *(ch)*

Klasse 9: Workshop Cybermobbing



Mit psychischer Gesundheit beschäftigte sich die 9. Klasse. Dazu führte die Sozialpädagogin Luisa Hofmann von der KOJA (Kommunale Jugendarbeit) des Landkreises Neumarkt i.d.Opf. einen Workshop zum Thema Cybermobbing durch. Dabei vertieften die Schülerinnen und Schüler ihr Wissen darüber, wie man als unbeteiligter Beobachter oder als Opfer eines Mobbingvorfalls in sozialen Netzwerken am sinnvollsten vorgeht und wo man sich Hilfe holen kann, wenn man sich selber nicht mehr wehren kann. *(rw)*

Klassen 10 a und 10b:
Bücherbude und nachhaltiges Reisen

Im Rahmen der Woche der Gesundheit und der Nachhaltigkeit haben sich die beiden 10. Klassen in zwei Projekten dem Thema der Nachhaltigkeit gewidmet. Schülerinnen der M10a hatten die Idee, eine Büchertauschbörse an der Schule zu organisieren, bei der man gelesene gut erhaltene Bücher abgeben und sich andere Bücher kostenfrei mitnehmen kann. So wurde von den Technik-Schülern die Hütte aus einem früheren Afrikaprojekt kurzerhand in eine Bücherbude umgestaltet, welche von verschiedenen Schülerinnen und Schülern aus beiden Klassen liebevoll dekoriert und mit Büchern bestückt wurde. Alle Schülerinnen und Schüler können dort nun gelesene Bücher abgeben und sich selbst mit Büchern versorgen. Eine zweite Gruppe recherchierte zum nachhaltigen Reisen und was davon man bei der Abschlussfahrt beachten sollte. Ihre Ergebnisse stellten die Jugendlichen ihren Mitschülern in PowerPoint-Präsentationen vor. *(ksch)*



Sparkasse spendet an Schulen

Die Bildung der Kinder und Jugendlichen liegt der Sparkasse Neumarkt-Parsberg besonders am Herzen, so dass jüngst wieder eine Schulspendenübergabe in den Räumen der Sparkasse Parsberg stattfand. „Als regionales Geldinstitut fühlen wir uns der Bevölkerung von Stadt und Landkreis Neumarkt in besonderer Weise verbunden“ begrüßte Vorstand Wolfgang Meier die Gäste. Die Schulspende in Höhe von 7.000,- Euro aus dem Reinertrag des



Markus Eigenstetter nahm die Spende von Filialleiterin Lydia Federhofer entgegen

PS-Sparens finde bereits zum 17. Mal satt. Ermöglicht werde das gesellschaftliche Engagement durch die Vielzahl an PS-Los-Teilnehmer, aktuell seien monatlich 43 988 Lose in der Lostrommel. „Jeder gewinnt“ betonte Meier als er zusammen mit den jeweiligen Filialleitern aus den Schulorten die Kuverts im Gesamtwert von 7.000,- Euro überreichte. Die Empfänger, es waren die Schulleiter der Grund- und Mittelschulen Parsberg, Seubersdorf, Breitenbrunn, Dietfurt, Velburg, Hohenfels, Lupburg, sowie der Realschule und des Gymnasiums Parsberg bestätigten, dass man die Spende für die Schüler verwende um sie auf dem Weg zu veranwortungsvollen Persöhnlichkeiten zu begleiten. Abschließend teilte Filialleiter Stefan Weber von der Geschäftstelle Parsberg mit, dass man von Seiten der Sparkasse auch wieder Führungen für Schüler ab der 6./7. Klass anbiete um den Beruf des Bankkaufmannes vorzustellen. Die Grund- und Mittelschule Seubersdorf kam in den Genuss von 500,- Euro,

Bild- und Textnachweis: Vera Gabler

Happy Halloween – Kürbisschnitzen der SMV

Es ist fast schon eine kleine Tradition: Seit einigen Jahren dekorieren die Schülerinnen und Schüler der Mittelschule Seubersdorf in den Tagen vor Halloween ihre Klassenzimmer mit phantasievoll gestalteten Kürbislaternen. Am 18. Oktober trafen sich die beiden Klassensprecher aus den Klassen 5 - 10 mit Frau Geitner in der Schulküche, um die Kürbisse zu gestalten. Nach einer kurzen Einführung, bei der die Schüler erfuhren, dass Halloween seinen Ursprung im keltischen Samhein-Fest hat, über Auswanderer nach Amerika kam und von dort seinen Siegeszug um die Welt antrat, konnten sie ihrer Kreativität freien Lauf lassen.
Gemeinsam wurden die Kürbisse ausgehöhlt, Gesichtszüge diskutiert und entworfen und in die Kürbisse geschnitzt. Die Jugendlichen hatten bei der Arbeit sichtlich Spaß. So entstand für jede Klasse eine sehr individuelle Halloween-Deko. *(ag)*



meier
HEIZUNGSBAU GmbH

Du suchst eine Ausbildung zum

Anlagenmechaniker (m/w/d)

dann bist Du bei uns genau richtig, auch für Quereinsteiger!

Wir bieten Dir:

- Jährliches Urlaubs- und Weihnachtsgeld
- Prämien bei guten Leistungen
- Kostenübernahme bei überbetrieblichen Ausbildungen
- Zuschuss für Führerschein
- Bereitstellung für Lehrmittel
- Berufsweiterbildung
- Weihnachts- und Firmenfeiern

Melde Dich einfach bei:

Meier Heizungsbau GmbH
Regensburger Str. 55, 92358 Seubersdorf
Email: meier.heizungsbau@gmx.de
Telefon-Nr. 09497-265

Exkursion zur KZ-Gedenkstätte Dachau

Schon auf dem Weg waren die Schülerinnen und Schüler der Klassen M10ab ungewöhnlich still im Bus. Verständlich – sie waren auf dem Weg zur KZ-Gedenkstätte in Dachau. Bereits beim Betreten des Geländes der KZ-Gedenkstätte bekamen manche ein mulmiges Gefühl. Der Besuch war im Geschichtsunterricht intensiv vorbereitet worden und die Jugendlichen wussten über diese unrühmliche Zeit in der deutschen Geschichte gut Bescheid. Beim zweistündigen Rundgang auf dem Gelände in Begleitung von zwei Referenten des Besucherzentrums wurden erhaltene Gebäude und Rekonstruktionen gezeigt, der Alltag der Häftling eindrucksvoll geschildert und Hintergrundinformationen zum System der Konzentrationslager gegeben. Der Besuch an diesem Ort hat einmal mehr verdeutlicht, dass sich eine „Geschichte“ wie diese nie wiederholen darf. *(dl)*



Bildungsprogramm Wald

Bildungsprogramm Wald findet auch 2024 wieder statt

Das Amt für Ernährung, Landwirtschaft und Forsten Amberg-Neumarkt bietet im Frühjahr 2024 ein Bildungsprogramm Wald an.

Das Amt für Ernährung, Landwirtschaft und Forsten Amberg-Neumarkt führt dieses Frühjahr wieder ein „Bildungsprogramm Wald“ (BiWa) durch. Die Vortragsreihe richtet sich an alle Waldbesitzerinnen und Waldbesitzer, unabhängig von der jeweiligen Waldbesitzfläche.
Ab dem 30.01.2024 werden an 6 Abenden (jeweils Dienstag von 18:30 Uhr bis 21.30 Uhr) den Kursteilnehmern Aspekte aus der forstlichen Arbeit nahegebracht. Von praktischen Bereichen, wie Baumartenkenntnis, Pflanzung, Durchforstung und Holzernte bis hin zu den theoretischen Fragen zum Waldrecht und Förderung reichen die Vortragsthemen. Die theoretischen Kenntnisse werden an 3 Samstagen durch Exkursionen vertieft.

Die Theorie findet in Kastl im Gebäude der Polizeischule statt.

Die Referate werden von Fachleuten des Amtes gehalten. Zusätzlich zu den abendlichen Vorträgen finden an drei Samstagen praktische Vorführungen im Wald statt. Die Kenntnisse, die dem Kursteilnehmer vermittelt werden, dienen zu einer erfolgreichen Bewirtschaftung seines Waldes.

Alle weiteren Informationen erfahren Sie auf der Homepage unseres Amtes unter **www.aelf-na.bayern.de** (unter der Rubrik Wald und Forstwirtschaft und Waldbesitzer). Hier können Sie sich dann auch online für den Kurs anmelden.

WIR SIND NM-ARGE 10!

LIEBE MITBÜRGERINNEN UND MITBÜRGER

wir arbeiten an unserem neuen Entwicklungskonzept und freuen uns über Unterstützung! Gerne können Sie sich an einer kurzen Befragung auf unserer „Mitdenkseite“ beteiligen und Ideen vorschlagen oder auch Ziele für die kommenden Jahre bewerten.
Unter www.lilienbecker.de/ile-nm-arge-10/ oder dem QR-Code:

Vielen Dank sagt ihr Team der ILE NM-Arge 10

LISA POLL – Umsetzungsmanagement
E-Mail: poll@reginagmbh.de
Telefon: 09181/5092913

Aufruf zur Einreichung von Förderanfragen für Kleinprojekte – Regionalbudget 2024:

Wer kann eine Förderung beantragen?

Nahezu jeder im Gebiet der ILE NM-Arge 10 - egal ob Verein, Privatperson, Unternehmen oder eine Mitgliedskommune. Wichtig ist jedoch, dass die Kleinprojektträger über ausreichend Mittel verfügen, da der Zuschuss erst nach Abschluss der Projekte und nach Prüfung des Durchführungsnachweises durch das ALE Oberpfalz ausbezahlt wird.

In welcher **Höhe** liegt die Förderung?

Mit dem Regionalbudget können Kleinprojekte, deren Kosten sich auf max. 20.000 EUR netto belaufen und die der Aufwertung des Ländlichen Raums dienen, gefördert werden. Die Nettosumme wird mit einem Fördersatz von bis zu 80%, maximal mit 10.000 EUR bezuschusst.

Antragstellung bis zum 15.01.2024

Weitere Infos unter www.nm-arge10.de/aktuelles/termine/veranstaltungen



Herbst 2023

Vorstellung im Oktober
Charlotte Blum
„Das Fräulein vom Amt"
Empfohlen von N. Grabmann

Vorstellung im September
Greg Walters:
„Die Geheimnisse der Alabug"
Empfohlen von M. Richard

Vorstellung im Juli
Alex Schulman:
„Die Überlebenden"
Empfohlen von S. Spangler

Vorstellung im Juni
Alina Bronsky:
„Barbara stirbt nicht"
Empfohlen von M. Kahl

DIE BÜCHEREI

Ein gutes Buch ist für mich ein Lebensereignis.

- Stendhal

BUCH DES MONATS

November

Nina Weger

„Als mein Bruder ein Wal wurde"

253 Seiten

VORGESTELLT VON SANDRA BRAND

Auszuleihen in der Bücherei Seubersdorf

Inhalt

Worum geht´s

Dieses Buch beginnt sehr traurig. Belas großer Bruder Julius wird von einem LKW erfasst und liegt in Folge dieses Unfalls im Wachkoma. Die Familie soll eine Entscheidung treffen und steht kurz davor auseinander zu brechen. Und jetzt?
Belas Freundin Martha würde zum Papst fahren. Der muss schließlich wissen, was in so einem Fall zu tun ist. Heimlich schlachten die beiden ihre Sparschweine, klauen eine Kreditkarte und begeben sich auf eine abenteuerliche Reise nach Rom, um eine Antwort zu finden und Belas Familie zu retten.

Mein Tipp weil ....

Es ist ein Buch zwischen Weinen und Lachen. Die Autorin schafft es mit Ihrem Schreibstil Kinder ab 10 Jahren zu fesseln. Auch für Erwachsene ein tolles Buch zum Lesen, da alles sehr einfühlsam und authentisch geschrieben ist.

Cover

„Manchmal, wenn ich abends im Bett lag, stellte ich mir vor, dass Julius wie ein riesiger Wal durch die Tiefen des Ozeans glitt"

ich leih' dir was.
Katholische öffentliche Bücherei

Anzeigenpreise:

	schwarz/weiß	farbig
1/1 Seite (187 x 265 mm)	100,- €	200,- €
1/2 Seite (187 x 130 mm)	70,- €	125,- €
1/3 Seite (187 x 85 mm)	60,- €	100,- €
1/4 Seite (90 x 130 mm)	50,- €	90,- €
1/6 Seite (90 x 90 mm)	40,- €	75,- €
1/8 Seite (90 x 65 mm)	30,- €	60,- €

Kleinanzeige: 10,- €

vorgenannte Preise zuzügl. MwSt. und evtl. anfallender Satzkosten!

Anzeigenannahme:
SemmlerDruck OHG
Bergstr. 23a · 92358 Daßwang
Tel. (0 94 97) 90 21 22
Mail: at@semmlerdruck.de
Tel. 0 94 97 / 94 97 77



Letzter Abgabetermin Dezember-Ausgabe:
Freitag, 01. Dezember

Erscheinungstermin:
Samstag, 09. Dezember

Veranstaltungskalender 2023 der Gemeinde Seubersdorf i.d.OPf. (ohne Gewähr)

2023, Uhrzeit	Ort	Art der Veranstaltung
NOVEMBER		
11.,	Dorfhaus Schnufenhofen	Auftakt Fasching 2023/2024 der Katzenfliacha
13., 18.30 Uhr	Abfahrt Dorfhaus Schnufenh.	Frauenbund Schnufenhofen nimmt am Vortrag „Wirbelsäule“ im Bürgersaal Seubersdorf teil
15., 19.00 Uhr	Bürgersaal, Seubersdorf	Regina GmbH „Energie und Klimaschutz“ Thema: Photovoltaik und Speicher für den Privathaushalt
16., 19.00 Uhr	Bürgersaal, Seubersdorf	Gemeinderatssitzung
17., 19.30 Uhr	Gasthaus Dess, Batzhausen	JHV, OGV Batzhausen
18.	Seubersdorf	Lange Nacht
18., 19.30 Uhr	Sportheim, Seubersdorf	JHV der SV Eintracht Seubersdorf e.V.
20., 19.00 Uhr	Wissing, Alte Schule	Bürgerversammlung
21., 19.00 Uhr	Schnufenhofen, Dorfhaus	Bürgerversammlung
21.,14.30 - 16.00 Uhr	Bürgersaal, Seubersdorf	Regina GmbH „Energie und Klimaschutz“ Thema: Informiert unterwegs mit Rufbus und Anrufsammeltaxi, Vortrag zur Nutzung der Bedarfsverkehre
22., 19.00 Uhr	Batzhausen, Gasthaus Diepold-Schwarz	Bürgerversammlung
23., 19.00 Uhr	Freihausen, Gasthaus Mödl	Bürgerversammlung
23., 14. - 17 Uhr	Rathausplatz Seubersdorf	Wochenmarkt mit Adventskranzverkauf, Glühwein und Gebäck durch den Frauenbund Seubersdorf - Infostand der Regina GmbH „Energie und Klimaschutz“
25.	Bürgersaal, Seubersdorf	JHV im Bürgersaal der FF Seubersdorf
25. - 27.	Krappenhofen, Gasthaus Riel	Kathrein-Kirchweih in Krappenhofen. **In diesem Jahr Samstag bis Montag.**
26., 13 - 17 Uhr	Seubersdorf	verkaufsoffener Sonntag
28., 19.00 Uhr	Eichenhofen, Dorfhaus	Bürgerversammlung
29., 19.00 Uhr	Bürgersaal, Seubersdorf	Regina GmbH „Energie und Klimaschutz“ Thema: Nahwärmenetze - gute Beispiele aus der Region“
29., 19.00 Uhr	Daßwang, Schützenhaus	Bürgerversammlung
30., 19.00 Uhr	Ittelhofen, Gasthaus Thumann	Bürgerversammlung
DEZEMBER		
01., 18.00 Uhr	Rathausplatz Seubersdorf	Beginn der Aktion Lebendiger Adventskalender an der Bücherei
02.	Schnufenhofen	Weihnachtsmarkt
02., 20.00 Uhr	Sportheim Seubersdorf	ROCK am BERG mit STOMPBOX und Nick´s Nice. Eintritt: „Was es Dir wert ist“
03. ab 14.00 Uhr	Seubersdorf	Weihnachtsmarkt
04.,19.00 Uhr	Bürgersaal, Seubersdorf	Regina GmbH „Energie und Klimaschutz“ Thema: Welche Heizung passt zu meinem Wohnhaus“
06., 18.00 Uhr	Rathausplatz Seubersdorf	Beisammensein im Rahmen des Lebendigen Adventskalender an der Bücherei
06., 19.00 Uhr	Bürgersaal, Seubersdorf	Bürgerversammlung
07.		OGV Ittelhofen - Adventsfeier
07., 19.00 Uhr	Krappenhofen, Gasthaus Riel	Bürgerversammlung
07.,14 - 17 Uhr	Rathausplatz Seubersdorf	Wochenmarkt mit Christbaumverkauf der FF Seubersdorf
08., 18.00 Uhr	Kirche in Schnufenhofen	Messe, anschl. Adventsfeier Frauenbund Schnufenhofen im Dorfhaus
09.		SV Freihausen - Weihnachtsfeier
10.	Pfarrei Waldkirchen	Seniorennachmittag
10., 11.00 Uhr	Rathausplatz Seubersdorf	Christbaumverkauf der FF Seubersdorf
10., 12. - 20 Uhr	Feuerwehrhaus Batzhausen	Weihnachtsmarkt der FF Batzhausen
13., 18.00 Uhr	Rathausplatz Seubersdorf	Beisammensein im Rahmen des Lebendigen Adventskalender an der Bücherei
14., 19.00 Uhr	Bürgersaal, Seubersdorf	Gemeinderatssitzung
16.		Schnupferclub Weihnachtsfeier
17., 08.00 Uhr	FF Seubersdorf	Feuerwehrausflug
20., 18.00 Uhr	Rathausplatz Seubersdorf	Beisammensein im Rahmen des Lebendigen Adventskalender an der Bücherei
21., 14 - 17 Uhr	Rathausplatz Seubersdorf	Wochenmarkt - Infostand der Regina GmbH „Energie und Klimaschutz“
22., 18.00 Uhr	Rathausplatz Seubersdorf	Abschluß der Aktion Lebendiger Adventskalender an der Bücherei
26., 19.30 Uhr	Sportheim Seubersdorf	Christbaumversteigerung der FF Seubersdorf
29., 19.00 Uhr	Gasthaus Riel, Krappenhofen	Christbaumversteigerung der FF Krappenhofen

Treffpunkt Bücherei

Lesen - Reden - Leute treffen



Die neuen Krimis von Paul Fenzl sind eingetroffen.

Im **November** können im Vorraum der Bücherei wieder **gebrauchte Bücher** abgelegt werden. Bitte beschränken Sie sich auf die Abgabe von 20 Büchern und nur in diesem Zeitraum.

Auf dem **Weihnachtsmarkt** wird nachmittags heißer Kakao ausgeschenkt und es gibt einen **großen Bücherflohmarkt.**

Öffnungszeiten

Montag, Mittwoch und Freitag 15 - 17 Uhr
Dienstag 10 - 12 Uhr
Donnerstag 14 - 18 Uhr (wenn Wochenmarkt)
Sonntag 10.45 - 11.45 Uhr

An Feiertagen geschlossen!

Kontakte:
Telefonnummer: **09497/94 98 782**
e-Mail: kath-buecherei-seubersdorf@t-online.de
Bestand: www.biblino.de/seubersdorf
Onleihe: leo-nord.onleihe.de

leih' dir was

Katholische Öffentliche Bücherei
Schulstraße 1 · 92358 Seubersdorf

Impressum:

Mitteilungsblatt der Gemeinde Seubersdorf

Herausgeber: Gemeinde Seubersdorf
vertreten durch den 1. Bürgermeister Andreas Steiner
Verantwortlich für den amtlichen Teil:
Gemeindeverwaltung Seubersdorf
Für Anzeigen-Annahme:
Semmler-Druck, Daßwang

Auflage: 2.300 Exemplare

Druck: Semmler Druck
Bergstr. 23a · 92358 Daßwang
Tel. (0 94 97) 90 21 22 · Fax (0 94 97) 90 21 24
E-Mail: semmlerdruck@gmx.de

Für Irrtümer und Druckfehler keine Haftung.

Öffnungszeiten des Rathauses

Schulstraße 4 · 92358 Seubersdorf
E-Mail: info@seubersdorf.de
Internet: www.seubersdorf.de
Mo., Di., Mi. u. Fr. 08.00 bis 12.00 Uhr
Donnerstag 08.00 bis 12.00 Uhr
und 14.00 bis 18.30 Uhr
und täglich nach Vereinbarung

Rufnummern der Gemeinde

Rathaus	Tel. 0 94 97 / 9 41 96-0
	Fax 0 94 97 / 9 41 96-20
Bauhof	Tel. 0 94 97 / 63 27
Kläranlage	Tel. 0 94 97 / 13 55
Schule Seubersd.	Tel. 0 94 97 / 3 45
Kiga St. Georg	Tel. 0 94 97 / 4 44
Kiga Haus Johannes Batzhausen	Tel. 0 94 97 / 14 90
Nachbarschaftshilfe	Tel. 01 71 / 777 18 00

Wasserwarte:

Gemeinde Seubersdorf
Klemens Mayer Tel. 01 60 / 96 93 81 02
Zweckverband Berching-Ittelhofener Gruppe
Tel. 0172 / 8 16 99 44
Eichlberger Gruppe 0160 / 3 68 51 48
Zweckverband der Wasserversorgungsgruppe Laber-Naab 0170 / 4 34 55 05

Klärwärter:

Tel. 0 94 97 / 13 55
Thomas Lang

Deponiewärter:

Georg Nutz Tel. 0 94 97/8 73
Franz Spangler Tel. 0 94 97/14 21

Deponie Waldhausen:

Die Deponie ist vom 01.11.2023 bis 31.03.2024 geschlossen.

Wertstoffhof Seubersdorf

01. Oktober - 31. März
Mittwoch 15.00 – 17.00 Uhr
Samstag 09.00 – 12.00 Uhr

Rufbus Nummer 588: Tel. 0800 6065600

Nächste Abfuhr Papiertonnen:

OT Seubersdorf, Batzhausen, Frischgrün, Klingelmühle, Krappenhofen (südl. der Bahnlinie), Waldhausen, Willmannsdorf **13.11., 08.12.2023**

OT Daßwang, Eichenhofen, Freihausen, Gastelshof, Haag, Ittelhofen, Krappenhofen, (nördl. der Bahnlinie), Neuhausen, Riedhof, Schnufenhofen, Wachtlhof, Waldkirchen, Winn, Wissing **10.11., 08.12.2023**

Nächste Abfuhr Gelber Sack:

Ittelhofen, Waldkirchen **22.11., 06.12. 2023**

Seubersdorf, Krappenhofen, Neuhausen, Daßwang, Willmannsdorf, Batzhauen, Waldhausen, Klingelmühle, Frischgrün, Eichenhofen, Gastelshof, Haag
20.11., 04.12.2023
Schnufenhofen, Wachtlhof, Wissing, Winn
13.11., 27.11., 2023
Freihausen, Riedhof **23.11., 07.12.2023**



Haus Phönix
SEUBERSDORF

Bei uns im Haus sind alle Bewohner bestens umsorgt. Wir sind ein kleines Haus mit 44 vollstationären Plätzen.

Wir haben ein großartiges Team, das rund um die Uhr für die Bewohner des Hauses tätig ist. Damit dies auch so bleibt, brauchen wir Unterstützung.

Deshalb suchen wir auf diesem Weg Menschen, die mit uns zusammenarbeiten wollen.

Du willst einen Job, der Dich erfüllt? Wir bieten viele Perspektiven.
Komm zu uns ins Team! Wir freuen uns auf Dich.

Egal ob Du in der Pflege, in der Reinigung oder Küche arbeiten möchtest,
wir brauchen neue Kollegen.

Also ruf uns an, komm zum Schnuppern und vielleicht können wir Dich begeistern.

Bei Interesse hier anrufen: 0 94 97 / 94 11 91 01