MITTEILUNGSBLATT

GEMEINDE SEUBERSDORF i.d.OPf.

SEITE 11
50-jähriges Jubiläum
KiTa St. Georg

SEITE 18
GS Seubersdorf -
Abenteuer im Wald

SEITE 29
Jede Minute zählt -
First Responder Ausfahrt



Bild: Vera Gabler

Zukunftsbahnhöfe für Seubersdorf und Batzhausen feierlich gewürdigt

SEPTEMBER 2026

Ausgabe Nr. 258

22. Jahrgang

seubersdorf.de

Seubersdorf in der Oberpfalz

@gemeinde_seubersdorf_idopf

Heimat Info

Scan mich

HOLZAMMER
est.1949

plastic • paint • passion

Über uns:

WIR SUCHEN:

Vieldenker Papierbändiger Kunststoff-profis Qualitätsfreaks Bastelwastel Detail-kontrolleure Produktion-am-Laufen-Haltende Innovationsverliebte Idealisten Teamworker Zahlenjongleure Gute-Laune-Garanten Genies Lösungsfinder Allesprobierer Nie-den-Spaß-Verlierer Energieversprüher Kreative Schlaumeier

m / w / d *

* *Alles auf einmal geht nicht – das wissen wir als guter Arbeitgeber. Aber wenn eine der Beschreibungen auf Dich zutrifft, dann bist Du richtig bei uns als:*



Finanzbuchhalter* mit Controlling-Aufgaben

Leitung* Projekt- & Key-Account-Management

Mitarbeiter* Qualitätssicherung
Projektmanager*
Kunststoffformgeber*
Instandhalter*
CNC-Fräser* im Formenbau
Produktionsmitarbeiter* Montage
Produktionsmitarbeiter* Lackiervorbereitung

jobs

* m / w / d

Standort: 92369 Sengenthal (bei Neumarkt i. d. Opf.)

VORWORT DES BÜRGERMEISTERS

LIEBE MITBÜRGERINNEN UND MITBÜRGER,

die Sommerferien wurden von vielen Familien genutzt, um sich ein paar Tage eine Auszeit zu nehmen und Kraft zu tanken. In Ittelhofen, Wissing und Batzhausen wurde Kirwa gefeiert und auch das diesjährige Ferienprogramm wurde wieder sehr gut besucht.

Ende Juli wurde die Bahnstrecke Nürnberg-Regensburg wieder freigegeben und damit die Generalsanierung der Deutschen Bahn abgeschlossen. Die Gemeinde Seubersdorf i.d.OPf. hat mit der umfassenden Aufwertung unserer zwei Bahnhöfe enorm von der Generalsanierung profitiert. Beide Bahnhöfe wurden barrierefrei ausgebaut und modernisiert. Am Bahnhof in Seubersdorf wurde hierfür ein Aufzug inklusive einer neuen Unterführung errichtet. Das Ergebnis kann sich sehen lassen. In Seubersdorf sind noch weitere Fahrradboxen sowie Überdachungen für die Radständer geplant. In Batzhausen werden die bestehenden Gebäude an der Bahn noch abgerissen und die Fläche für zusätzliche Parkplätze zur Verfügung gestellt.

Zur Fertigstellung der neuen Bahnbrücke in Batzhausen, welche pünktlich zur Kirchweih wieder geöffnet wurde, haben wir die Chance genutzt und das Bauwerk während der Zeit der Vollsperrung komplett erneuert. Die Firma Max Bögl führte die Arbeiten mit der Firma Eichenseer im gesetzten Zeitrahmen erfolgreich aus.

Der Glasfaserausbau der LNI in der Gemeinde Seubersdorf i.d.OPf. machte keine Sommerpause und kommt schrittweise voran. Auch mit Blick auf die sich überschlagenden Entwicklungen im Bereich der KI-Anwendungen ist der flächendeckende Glasfaserausbau sicher ein wichtiger Zukunftsfaktor für unsere Dörfer.

Neben der technischen Infrastruktur feierte eine wichtige Säule unserer sozialen Infrastruktur vergangenes Wochenende ihr zehnjähriges Jubiläum: die Nachbarschaftshilfe Seubersdorf. Unter der kompetenten Leitung von Karl Solfrank und Maria Forster war die Nachbarschaftshilfe seit Gründung rund 2.831 mal für ihre Mitbürger im Einsatz. Vielen Dank und größten Respekt an alle Helferinnen und Helfer. Jeder Einzelne bewirkt hier einen Unterschied.

Nun wünsche ich allen Kindern und Jugendlichen einen guten Einstieg ins neue Schul- bzw. Kindergartenjahr und allen Bürgerinnen und Bürgern einen guten Start in den September!

Ich bin sehr gerne Ihr Bürgermeister.



Herzlichst Ihr

A. Steiner

Andreas Steiner
Erster Bürgermeister





ÖFFENTLICHE GEMEINDERATSSITZUNG

GEMEINDE SEUBERSDORF I.D.OPF. VOM 16. JULI 2026
- BESCHLUSSPROTOKOLL -

Siehe auch
-> Beschlussprotokoll im Internet unter www.seubersdorf.de dort unter „Ratsinformationssystem"
sowie die
-> Berichtserstattungen in den Tageszeitungen „MZ", „NZ" & „NN"

1. ANERKENNUNG DER NIEDERSCHRIFT zur 2. Sitzung des Gemeinderates vom 18.06.2026, Bekanntgabe der Beschlüsse aus nichtöffentlicher Sitzung (Art. 52 Abs. 3 GO)

Sachverhalt:
Aus der nichtöffentlichen Gemeinderatssitzung vom 18.06.2026 gab es keine Bekanntgaben.

Beschluss:
Der Gemeinderat erhebt gegen die Niederschrift der 2. Gemeinderatssitzung vom 18.06.2026 keine Einwendungen und erkennt diese in der vorliegenden Fassung an.

Abstimmungsergebnis: 19 : 0

2. EINBEZIEHUNGSSATZUNG MIT INTEGRIERTER GRÜNORDNUNG "WINN SÜDOST"; Vorstellung durch das Architekturbüro Bartsch und Beschlussfassung Öffentlichkeitsbeteiligung

Beschluss:
Den ausgearbeiteten Vorschlägen zu den jeweiligen Einwänden der Fachstellen und sonstigen Trägern öffentlicher Belange und der Öffentlichkeit, die Einbeziehungssatzung betreffend, wird - sofern nicht durch Einzelbeschluss beschlossen - beigetreten und diese werden hiermit zum Beschluss erhoben.
Die ergänzte und geänderte Planfassung ist nach § 4a Abs. 3 BauGB erneut zu veröffentlichen.

Abstimmungsergebnis: 19 : 0

3. ÄNDERUNG DES SACHLICHEN TEILFLÄCHEN-NUTZUNGSPLAN "Windenergieanlagen" der Gemeinde Seubersdorf i.d.OPf.; Aufstellungsbeschluss gemäß § 2 Abs. 1 BauGB und Öffentlichkeitsbeteiligung nach § 3 Abs. 1 und § 4 Abs. 1 BauGB

Beschluss:
Der Gemeinderat beschließt gemäß § 2 Abs. 1 BauGB die Änderung des sachlichen Teilflächennutzungsplans „Windenergieanlagen" der Gemeinde Seubersdorf i.d.OPf. als Aufstellungsbeschluss.

Abstimmungsergebnis: 18 : 1

4. SACHLICHER TEILFLÄCHENNUTZUNGSPLAN "Windenergie" der Gemeinde Seubersdorf i.d.OPf.; Antrag auf Zurückstellung der Entscheidung über die Zulässigkeit von immissionsschutzrechtlichen Anträgen für Windenergieanlagen beim Landratsamt Neumarkt i.d.OPf.

Beschluss:
Dieser Tagesordnungspunkt wurde durch Antrag zur Geschäftsordnung von Ersten Bürgermeister Andreas Steiner abgesetzt.

Abstimmungsergebnis: 18 : 1

5. FLÄCHENNUTZUNGSPLAN mit integriertem Landschaftsplan der Gemeinde Seubersdorf i.d.OPf.; Überarbeitung und Neuaufstellung, Öffentlichkeitsbeteiligung

Beschluss:
Der Gemeinderat nimmt den Vorentwurf des Flächennutzungsplans mit integriertem Landschaftsplan in der Fassung vom 16.07.2026 zur Kenntnis und beauftragt die Verwaltung, die frühzeitige Beteiligung nach § 4 Abs. 1 und die Beteiligung der Öffentlichkeit nach § 3 Abs. 1 BauGB durchzuführen.

Abstimmungsergebnis: 19 : 0

6. BAUANTRÄGE

6.1. BAUVORHABEN: Errichtung eines Einfamilienwohnhauses mit Carport Bauort: FlNr. 113/3, Gem. Seubersdorf, Am Sonnenhügel 7, 92358 Seubersdorf i.d.OPf.

Beschluss:
Der Gemeinderat stimmt dem Antrag auf Baugenehmigung mit den beantragten Abweichungen (Dachneigung, Fassade, Firstrichtung, Dachüberstände, Grenzlinien) zu und erteilt das gemeindliche Einvernehmen nach § 36 BauGB, vorbehaltlich des Zustandekommens einer Sondervereinbarung zur Klärung der Erschließung.

Abstimmungsergebnis: 19 : 0

6.2. BAUVORHABEN: Neubau eines Tiny House Bauort: FlNr. 256/11, Gem. Batzhausen, Fliederweg 7, Batzhausen, 92358 Seubersdorf i.d.OPf.

Beschluss:
Der Gemeinderat stimmt dem Antrag auf Baugenehmigung mit den beantragten Befreiungen (Dachneigung, Dachüberstand, Anstrich) zu und erteilt das gemeindliche Einvernehmen nach § 36 BauGB.

Abstimmungsergebnis: 18 : 0

Abstimmungsbemerkung: GRin Gottschalk war wegen persönlicher Beteiligung nach Art. 49 Abs. 1 Satz 1 GO von der Beratung und Beschlussfassung ausgeschlossen und befand sich zu diesem Tagesordnungspunkt im Zuhörerbereich.

6.3. BAUVORHABEN: Errichtung eines Mobilfunkmastes für die Vantage Towers AG mit einer Höhe von 49,13 m und der Kennung - M1JX7 | DE-TIMS-101598 Bauort: FlNr. 392, Gem. Daßwang, 92358 Seubersdorf i.d.OPf.

Beschluss:
Der Gemeinderat stimmt dem Antrag auf Baugenehmigung zu und erteilt das gemeindliche Einvernehmen nach § 36 BauGB.

Abstimmungsergebnis: 18 : 1

6.4. BAUVORHABEN: Sanierung und Erweiterung MFH und Neubau MFH Bauort: FlNr. 1/2, Gem. Seubersdorf, Regensburger Straße 12, 92358 Seubersdorf i.d.OPf.

Beschluss:
Der Gemeinderat stimmt dem Antrag auf Baugenehmigung zu und erteilt das gemeindliche Einvernehmen nach § 36 BauGB.

Abstimmungsergebnis: 19 : 0

FRANK
Parkett
Fachbetrieb für Bodenbeläge

- Parkettböden
- Linoleum
- Vinyl-Designbeläge
- PVC-Bodenbeläge
- Teppichböden
- Trockenestrich
- Treppenrenovierung
- Verlegeservice
- Beschattungen



E-Mail: frank-parkett@t-online.de
Telefon: 09497 854
Adresse: Regensburger Str. 58, 92358 Seubersdorf
www.frankparkett.de

SVE SEUBERSDORF
Am Berg
SPORTHEIM GASTSTÄTTE

Mittagstisch jeden dritten Sonntag
Burgerabend jeden letzten Freitag

Reservierungen und Anfragen
für Feiern unter:
09497 303 oder
info@am-berg-seubersdorf.de

Catering auf Anfrage -
auch Lieferung möglich

Am Berg, Inh. Tobias Nehring
Am Buchberg 12b • 92358 Seubersdorf

JURA - REISEMOBILE
info@jura-reisemobile.de • 09497/949686
www.jura-reisemobile.de
individuell • flexibel • familiär
VERMIETUNG

TANNENBERGER
HEIZUNG UND BAD

~ Heizung
~ Lüftung
~ Solar
~ Sanitär
~ Kundendienst
~ Tankservice

Hauptstraße 57
92358 Batzhausen
Tel. 09497/398 o. 705
E-Mail:
info@tannenberger-gmbh.de
www.tannenberger-gmbh.de

KOLLEGEN GESUCHT

Anlagenmechaniker
für Heizung, Lüftung und Sanitär (m/w/d)

Auszubildende zum Anlagenmechaniker
für Heizung, Lüftung und Sanitär (m/w/d)

KLEINES GRUNDSTÜCK GESUCHT

Ehepaar (60 Jahre alt) sucht kleines, erschlossenes Grundstück (350-500 qm) im Gemeindegebiet Deining oder Seubersdorf (+25 km Umkreis) für eingeschossigen Bungalow, um die Enkelkinder beim Aufwachsen begleiten zu können.

Kontakt: 0160 64 111 77 oder
E-Mail: grundstueck.deining@gmail.com

6.5. BAUVORHABEN: Umbau des 2-Familienhauses zum 4-Familienhaus
Bauort: FlNr. 698/2, Gem. Seubersdorf, Eichenhofener Straße 10, 92358 Seubersdorf i.d.OPf.

Beschluss:
Der Gemeinderat stimmt dem Antrag auf Baugenehmigung zu und erteilt das gemeindliche Einvernehmen nach § 36 BauGB.

Abstimmungsergebnis: 19 : 0

6.6. BAUVORHABEN: Mehrgenerationenwohnen in Seubersdorf - 1. Wohnhaus mit 12 Wohneinheiten, 2. Wohnhaus mit 8 Wohneinheiten
Bauort: FlNr. 733/9, Gem. Seubersdorf, Pfarrer-Färber-Straße 2, 92358 Seubersdorf i.d.OPf.

Beschluss:
Der Gemeinderat stimmt dem Antrag auf Baugenehmigung zu und erteilt das gemeindliche Einvernehmen nach § 36 BauGB.

Abstimmungsergebnis: 19 : 0

7. BERICHT DES BÜRGERMEISTERS UND ANFRAGEN

Die nächste Gemeinderatssitzung findet am Donnerstag, den 17.09.2026, um 19:00 Uhr, im Bürgersaal des Rathausvorplatzes, Schulstraße 1, 92358 Seubersdorf i.d.OPf., statt (keine Gemeinderatssitzung im August).

Die Gemeinde Seubersdorf i.d.OPf. sucht ab 14.09.2026 eine Reinigungskraft für die Grund- und Mittelschule Seubersdorf i.d.OPf. Die Bewerbungsfrist endet am 27.07.2026.

Förderprogramm „Streuobst für alle!"
Der Streuobstanbau ist in Bayern eine über Jahrhunderte entstandene Form des Obstanbaus mit höchster Bedeutung für den ländlichen Raum, die Kulturlandschaft und die Biodiversität. Der derzeitige Streuobstbestand in Bayern soll deshalb erhalten und durch zusätzliche Streuobstpflanzungen gesteigert werden. Gefördert wird im Rahmen des Förderprogramms „Streuobst für alle!" der Erwerb von hochstämmigen (im Durchschnitt 180 cm, mindestens 140 cm) Streuobstbäumen. Die Mitgliedskommunen der ILE NM-Arge 10 bieten ihren Einwohnern die Möglichkeit, bis zum 31.07.2026 kostenlos ausgewählte Obstbäume zu bestellen.
Weitere Infos unter: www.nm-arge10.de/projekte/streuobst-fuer-alle

Am 23.07.2026 findet um 19:00 Uhr im Schützenhaus in Daßwang eine Informationsveranstaltung zu den Themen „Bauvorhaben Mobilfunkmast am Deichselberg" und „Nahwärme in Daßwang" statt.

Am 13.09.2026 findet von 09:00 Uhr bis 14:00 Uhr ein Dorfflohmarkt am Rathausvorplatz in Seubersdorf i.d.OPf. statt.

Zur Aufnahme in den Veranstaltungskalender 2027 wird von den Vereinen und Organisationen um Beiträge und Termine bis spätestens 30.10.2026 an veranstaltungen@seubersdorf.de gebeten.

GRin Götz erinnerte an die Veranstaltung „Für alle Frauen in unserer Gemeinde" am 21.07.2026 um 19:30 Uhr im Bürgersaal am Rathausvorplatz in Seubersdorf i.d.OPf.







VON DER GEMEINDE

DIE GEMEINDE GRATULIERTE IM JULI & AUGUST 2026

80. GEBURTSTAG
Anna Maria Herrmann, Am Kirchplatz, Eichenhofen
Anna Röll, Zur Kapelle, Batzhausen
Franz Glas, Am Buchberg, Seubersdorf

85. GEBURTSTAG
Helena Segerer, Mühlweg Seubersdorf
Willibald Harrer, Hauptstraße, Batzhausen
Hildegard Bauer, Zum Bahnhof, Batzhausen
Alfred Langmeier, Grüne Gasse, Eichenhofen

90. GEBURTSTAG
Anna Kobl, Oberdorf, Wissing
Georg Lell, Wiesenstraße, Batzhausen
Alfons Lang, Bruckweg, Seubersdorf

95. GEBURTSTAG
Therese Bauer, Schachtelweg, Wissing

GOLDENE HOCHZEIT
Johann und Marianne Piehler, Seubersdorf
Richard und Maria Anna Kerschbaum, Batzhausen
Franz und Martha Weidinger, Waldhausen

DIAMANTENE HOCHZEIT
Ludwig und Rosina Mirwald, Waldkirchen



Hildegard Bauer



Alfons Lang

MITTEILUNG VOM STANDESAMT SEUBERSDORF I.D.OPF.
JULI 2026

GEBOREN WURDEN:
Den Eltern **Robert und Margaryta Höhlich** geb. Danderfer, Daßwang, Zum Mühltal, ein Sohn **Ben**

Den Eltern **Dominik und Ramona Wölfl**, geb. Götz, Batzhausen, Rosengasse, ein Sohn **Raphael**

Den Eltern **Thomas und Daniela Ehrl** geb. Polster, Krappenhofen, Am Kreuzberg, eine Tochter **Vivien Mavie**

Den Eltern **Christian und Stefanie Obermeier** geb. Feuerer, Seubersdorf i.d.OPf., Am Sonnenhügel, ein Sohn **Elias**

GEHEIRATET HABEN:
Herr **Werner Phillip Löhlein**, Wissing, Oberdorf und
Frau **Vivien Olivia Moßmann**, Wissing, Oberdorf

VERSTORBEN SIND:
Herr **Jörg Lampe**, Freihausen, Am Garten, mit 60 Jahren

Frau **Maria Tannenberger**, geb. Riepl, Batzhausen, Zum Bahnhof, mit 90 Jahren

Herr **Josef Lang**, Batzhausen, Waldhauser Straße, mit 72 Jahren

Frau **Maria Perras**, geb. Neulinger, Seubersdorf i.d.OPf., Bahnhofstraße, mit 92 Jahren

Frau **Johanna Anders**, geb. Geppert, Batzhausen, Zum Bahnhof, mit 81 Jahren

MITTEILUNG VOM STANDESAMT SEUBERSDORF I.D.OPF.
AUGUST 2026

GEBOREN WURDEN:
Den Eltern **Alexander und Nicole Schulz** geb. Heiniger, Seubersdorf i.d.OPf., Regensburger Straße, eine Tochter Josie Ava

VERSTORBEN SIND:
Herr **Karl Bader**, Krappenhofen, Am Kreuzberg, mit 87 Jahren

Frau **Maria Anna Eichenseer**, geb. Münch, Daßwang, Bergstraße, mit 89 Jahren



ZUKUNFTSBAHNHÖFE FÜR SEUBERSDORF UND BATZHAUSEN FEIERLICH GEWÜRDIGT

Seubersdorf/Batzhausen. Auch wenn in der Oberpfalz mit einem knappen „bassd scho" vieles gelobt ist, war es Bürgermeister Andreas Steiner ein besonderes Anliegen, nach der umfassenden Sanierung der Bahnhöfe in Seubersdorf und Batzhausen mehr als nur ein schlichtes Dankeschön auszusprechen. „Für unsere Gemeinde sind die Bahnhöfe ein wichtiger Standortfaktor – das war historisch so und das ist es auch heute noch", betonte das Gemeindeoberhaupt bei einem Vor-Ort-Termin.

Zu diesem Anlass war auch Maria Söylermez, Gesamtleiterin der Korridorsanierung Nürnberg–Regensburg, nach Seubersdorf gekommen. Unter den Gästen befanden sich zudem mehrere Gemeinderäte, die stellvertretenden Bürgermeister Thomas Meier und Daniel Götz sowie Vertreter der ausführenden Firmen, darunter Bauleiter Thomas Babo, Projektleiter Christopher Lehner und Polier Johannes Illich.

Wie bereits mehrfach berichtet, hatte die Bahn vor rund drei Jahren die Gemeinde in ihre Planungen einbezogen. Ziel war es, nicht nur die Strecke umfassend zu modernisieren, sondern auch die Bahnhöfe fit für die Zukunft zu machen. „Einmal komplett alles neu", beschrieb Söylermez die Maßnahmen. Dazu zählen neue Bahnsteige, die Verbreiterung des Mittelbahnsteigs zwischen Gleis 2 und 3, eine neue Unterführung mit Aufzug sowie moderne Oberleitungsanlagen.

Besonders hob Steiner die Zusammenarbeit aller Beteiligten hervor. Die schnelle Abstimmung, das pragmatische Vorgehen und die enge Kommunikation während der gesamten Bauphase seien beeindruckend gewesen. Auch die Präsenz der Projektverantwortlichen vor Ort sowie die gute Koordination zwischen den Firmen hätten maßgeblich zum Erfolg beigetragen. „Unsere Bahnhöfe haben deutlich an Attraktivität gewonnen", so Steiner.

Auch künftig stehen weitere Verbesserungen an: In Batzhausen wird nach dem Abriss alter Gebäude eine zusätzliche Park-&-Ride-Fläche geschaffen. Zudem sollen sowohl dort als auch in Seubersdorf moderne Radboxen installiert werden.

Im Rahmen der groß angelegten Korridorsanierung Nürnberg–Regensburg wurde ein enormes Bauprogramm umgesetzt. Mehr als 100 Kilometer Gleise und ebenso viele Kilometer Oberleitungen wurden erneuert, rund 1.300 Oberleitungsmasten gesetzt und 74 Weichen modernisiert. Hinzu kommen zwei neue Überleitstellen zur flexibleren Verkehrsführung sowie umfangreiche Arbeiten an Brücken, Durchlässen und Bahndämmen. Auch 20 Bahnhöfe entlang der Strecke wurden modernisiert und mit zeitgemäßer Infrastruktur ausgestattet – von neuen Bahnsteigen über Aufzüge und Unterführungen bis hin zu modernen Fahrgastinformationssystemen.

Bemerkenswert ist, dass im Zuge der Bauarbeiten zusätzliche Sanierungspotenziale erkannt und direkt umgesetzt werden konnten. Gleichzeitig konnte die DB InfraGO die Kostenprognose um einen dreistelligen Millionenbetrag senken. Die endgültigen Kosten stehen jedoch erst nach Abschluss aller Abrechnungen fest.

Auch das Verkehrskonzept während der Bauzeit zog eine positive Bilanz nach sich. Fern- und Güterverkehr liefen weitgehend stabil über Umleitungsstrecken. Für den Regionalverkehr wurde ein umfangreicher Schienenersatzverkehr mit über 90 Bussen organisiert, der mit einer Pünktlichkeitsquote von rund 96 Prozent überzeugte.

Rückblickend zeigte sich Steiner auch mit dem Ersatzverkehr in Seubersdorf und Batzhausen zufrieden. Dieser sei – abgesehen von wenigen Ausnahmen – reibungslos verlaufen. Selbst die kurzfristige Verlängerung der Sperrzeit sei angesichts der Dimension des Projekts vertretbar gewesen.

Mit dem symbolischen Durchschneiden eines roten Bandes wurde die Fertigstellung der beiden modernisierten Bahnhöfe schließlich offiziell gefeiert. Ein sichtbares Zeichen dafür, dass in Seubersdorf und Batzhausen zwei echte Zukunftsbahnhöfe entstanden sind. Möglich gemacht wurde dies durch die finanzielle Unterstützung von Bund und Land – wofür die Gemeinde ausdrücklich ihren Dank aussprach.



Bild und Text Vera Gabler

25-JÄHRIGES DIENSTJUBILÄUM VON GABRIELE GRUBER

Ein besonderes Dienstjubiläum konnte die Gemeinde Seubersdorf i. d. OPf. feiern: Gemeindedienerin für den Gemeindeteil Eichenhofen Gabriele Gruber blickt auf 25 Jahre im Dienst der Gemeinde zurück.

Im Rahmen einer kleinen Feierstunde gratulierten Bürgermeister Andreas Steiner und Geschäftsleiter Thomas Fuchsgruber der Jubilarin herzlich zu ihrem langjährigen Engagement. Als Zeichen der Anerkennung überreichten sie eine Ehrenurkunde sowie einen Blumenstrauß und dankten Gabriele Gruber für ihre langjährige Treue, ihren zuverlässigen Einsatz und die stets gewissenhafte Arbeit zum Wohl der Gemeinde.

Die Gemeinde Seubersdorf i. d. OPf. gratuliert Gabriele Gruber herzlich zum 25-jährigen Dienstjubiläum und wünscht ihr für die Zukunft weiterhin Gesundheit, Freude und alles Gute.



GEMEINDE
SEUBERSDORF
i.d.OPf.

SENIOREN-OKTOBERFEST 2026

Herzliche Einladung für alle Bürgerinnen und Bürger ab 70 Jahren



FÜR ALLE ANGEMELDETEN GÄSTE AB 70 JAHREN

KOSTENLOS: ½ HENDL MIT BEILAGE

MUSIKALISCHE UNTERHALTUNG

DIE JURA BLOUS'N

Joe Kaiser, Norbert Wittl, Hans Hofbauer



DONNERSTAG, 1. OKTOBER 2026

BEGINN: 12:00 UHR

BÜRGERSAAL SEUBERSDORF i.d.OPf.

BEWIRTUNG AM NACHMITTAG DURCH DEN SENIORENKREIS SEUBERSDORF (KÄUFLICH ZU ERWERBEN)

KAFFEE | KUCHEN | KALTE GETRÄNKE

ANMELDUNG ERFORDERLICH

ANMELDUNG BEGINNT AM
07. SEPTEMBER 2026
ANMELDUNG ENDET AM
21. SEPTEMBER 2026

09497 413

TEILNEHMERZAHL BEGRENZT AUF 140 PERSONEN.

WICHTIGER HINWEIS:

Das kostenlose halbe Hendl mit Beilage erhalten ausschließlich angemeldete Bürgerinnen und Bürger ab 70 Jahren. Eine Teilnahme an diesem Angebot ist ohne vorherige Anmeldung leider nicht möglich.

SCHULABSCHLÜSSE 2026



Mittelschule Velburg



Mittelschule Parsberg



Realschule Parsberg



Gymnasium Parsberg

KINDERTAGESSTÄTTEN DER GEMEINDE

VIELE TROPFEN BRAUCHT DAS MEER – GEMEINSAM KÖNNEN WIR WELLEN SCHLAGEN

Seubersdorf. Unter dem Motto „Viele Tropfen braucht das Meer – gemeinsam können wir Wellen schlagen" hat die Kindertagesstätte St. Georg am 12. Juli 2026 ihr 50-jähriges Bestehen gefeiert. Das Jubiläum bot zahlreichen ehemaligen und aktuellen Wegbegleitern die Gelegenheit, gemeinsam auf fünf Jahrzehnte Kindergarten- und Krippengeschichte zurückzublicken, Erinnerungen auszutauschen und zugleich den Blick in die Zukunft zu richten.

Mit viel Engagement hatten Einrichtungsleitung mit Iris Koller und Tanja Wittl sowie das gesamte Team mit dem Elternbeirat, das Fest vorbereitet. Eine große Fotowand sowie liebevoll gestaltete Fotobücher mit Aufnahmen aus den vergangenen fünf Jahrzehnten luden die Besucher zu einer Zeitreise seit der Gründung im Jahr 1975 ein. Viele ehemalige Kindergartenkinder entdeckten sich auf den Bildern wieder und kamen miteinander ins Gespräch.

Auch für die jüngsten Besucher war einiges geboten. Neben Spielplatz und Hüpfburg im Garten warteten in den Gruppenräumen zahlreiche Spielstationen auf die Kinder. Besonderen Anklang fand das Kasperltheater, das vom Erzieher Lukas Völkl und der Kinderpflegerin Bianca Klügl und Lukas Völkl selbst besetzt wurde.

Gegründet worden war der Kindergarten 1975 von Pfarrer Georg Schmid in der Pfarrer-Färber-Straße. Damals wurden rund 90 Kinder in zwei Vormittags- und zwei Nachmittagsgruppen betreut. Heute besuchen mehr als 130 Kinder die Kindergarten- und Krippengruppen der Einrichtung, die inzwischen in der Bahnhofstraße beheimatet ist. Gemeinsam mit ihren Eltern, Großeltern und zahlreichen Ehrengästen feierten sie das runde Jubiläum.

Den Auftakt bildete ein Gottesdienst im Garten der Kindertagesstätte, den Pfarrer Peter Gräff als Vertreter der Kirchenstiftung und Trägerschaft zelebrierte. In seiner Ansprache erinnerte er an die Verdienste seiner Vorgänger Pfarrer Georg Schmid, Abt Makarios Hebler und Pfarrer Roman Zierer sowie an den langjährigen Kirchenpfleger Dieter Weidner, die die Entwicklung der Einrichtung über viele Jahre hinweg maßgeblich begleitet hätten.

In ihrem Grußwort blickte Leiterin Iris Koller auf die Menschen zurück, die den Kindergarten geprägt haben. „Fast 30 Menschen haben hier nicht nur einen Beruf, sondern ihre Berufung gefunden und dazu beigetragen, dass eine wunderbare Gemeinschaft entstanden ist", sagte sie. Tanja Wittl dankte den Eltern für das entgegengebrachte Vertrauen sowie dem gesamten Team und dem Elternbeirat, die das Jubiläumsfest mit großem Einsatz unterstützt hätten. Passend zum Motto bezeichnete sie jeden Menschen, der im Laufe der Jahre ein- und ausgegangen sei, als einen Tropfen, der zum großen Ganzen beitrage. Dazu gehörten auch Mitarbeiterinnen, die einst selbst als Kindergartenkinder die Einrichtung besucht hätten und heute dort tätig seien.

Dass die Kinder im Mittelpunkt stehen, machten die Vorschulkinder während der offiziellen Feier deutlich. Mit einem szenischen Spiel zur Geschichte vom Regenbogen sorgten sie für einen farbenfrohen und emotionalen Höhepunkt des Festaktes.

Bürgermeister Andreas Steiner würdigte in seinem Grußwort die Arbeit der Erzieherinnen sowie der Kirchenstiftung als Trägerin der Einrichtung seit ihrer Gründung. Der Kindergarten übernehme eine zentrale Aufgabe innerhalb der Gemeinde. Es gehe längst nicht mehr allein um Betreuung, sondern ebenso

um die Förderung von Selbstbestimmung, Eigenverantwortlichkeit und Gemeinschaftsfähigkeit.
Humorvoll blickte der stellvertretende Landrat Dirk Lippmann auf den Kindergartenalltag. Im Namen von Landrat Martin Meier begrüßte er die „wahren Helden im Landkreis", die täglich meisterten, woran selbst UN-Blauhelme regelmäßig scheitern würden. Fünf Jahrzehnte Kindergarten in Seubersdorf bedeuteten für ihn „50 Jahre Abenteuerland, Nerven aus Stahl und die tägliche Frage, wer hier eigentlich wen erzieht". Während früher Stuhlkreis und Basteln die pädagogische Arbeit geprägt hätten, gehörten heute unter anderem Sprachförderung, Ernährungsberatung und die Vermittlung wichtiger gesellschaftlicher Werte zum Bildungsauftrag.
Zu den Ehrengästen zählten auch Persönlichkeiten, die die Geschichte der Einrichtung maßgeblich mitgeprägt haben: Neben Gaby Setz, die von Beginn an bis 2021 in der Kindertagesstätte tätig war und heute als Oma jeden Tag die Einrichtung besucht, war auch die langjährige Leiterin Rosa Weidinger, die den Kindergarten von 1980 bis 2022 führte, zu Gast. Weidinger erinnerte daran, dass sich das Gebäude im Laufe der Jahrzehnte zwar stark verändert habe, der Grundgedanke jedoch derselbe geblieben sei: Kindern einen Ort der Begegnung, der Bildung und des Aufwachsens zu schenken. Als symbolisches Geschenk überreichte sie der Einrichtung einen Regenmesser – passend zum Jubiläumsmotto, das viele einzelne Tropfen zu einem großen Ganzen werden lässt.
Große Unterstützung erhielt die Kindertagesstätte auch von zahlreichen Firmen, die das Jubiläum mit Geld- und Sachspenden förderten. Entsprechend groß war der Andrang auf die Tombola, deren Lose innerhalb kurzer Zeit vergriffen waren. So klang ein rundum gelungenes Jubiläumsfest aus, das eindrucksvoll zeigte, dass viele kleine Beiträge gemeinsam eine große Welle entstehen lassen können.





Bild und Text Vera Gabler

GRUND- UND MITTELSCHULE SEUBERSDORF

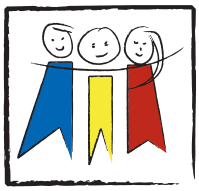

MITEINANDER STARK: EIN FEST DER GANZEN SCHULFAMILIE

Lange hat man auf den Tag hingefiebert. Viele Proben und Vorbereitungen waren vorangegangen, bis am Freitag, den 24.07.2026 das Schulfest der Grund- und Mittelschule startete. Nachdem der Elternbeirat die Schülerinnen und Schüler mittags mit Bratwurstsemmeln versorgt hatte, begann das Fest mit einer gemeinsamen Eröffnung in der Turnhalle. Zahlreiche musikalische Beiträge verschiedenster Klassen, Tanzeinlagen, das Vorspiel der Gitarren- und Flötengruppe sowie der Bläserklassen begeisterten das Publikum und sorgten für einen gelungenen Auftakt.
Bei bestem Wetter fand anschließend der gemütliche Teil des Schulfests statt. Viele Kinder, Eltern, Lehrkräfte und Gäste kamen zusammen und erlebten einen fröhlichen Nachmittag mit zahlreichen Aktionen und Aufführungen. Ein besonderes Highlight war die Kinderdisko mit einem eigenen VIP-Bereich, in dem sich die jungen Besucher wie echte Stars fühlen konnten. Großen Andrang gab es auch an der Beauty-Station, an der Nägel lackiert und bunte Tattoos aufgetragen wurden. Wer lieber etwas Leckeres genießen wollte, konnte frisch belegte Brote kaufen, die mit Zutaten aus dem schuleigenen Garten zubereitet wurden. Der Elternbeirat sorgte für leckere Grillspezialitäten und ein tolles Kuchenbuffet, der Förderverein bot Eis an. Daneben sorgten viele weitere Spiel- und Mitmachangebote für beste Unterhaltung und gute Stimmung. Bei der Kunst- und WG-Ausstellung bestaunten die Eltern die Kreativität ihrer Kinder. Ein beeindruckender Querschnitt der künstlerischen Arbeiten des Schuljahres wurde gezeigt.
Das Schulfest war ein voller Erfolg und bereitete allen Beteiligten viel Freude. Überall war zu sehen, mit wie viel Einsatz und Begeisterung die Schülerinnen und Schüler ihre Ideen umgesetzt hatten. Ein herzliches Dankeschön gilt dem Elternbeirat, dem Förderverein, den zahlreichen helfenden Eltern, allen Lehrkräften sowie den Schülerinnen und Schülern, die mit ihrem großen Engagement zum Gelingen des Schulfestes beigetragen haben. Gemeinsam wurde ein wunderschöner Tag gestaltet, der allen noch lange in guter Erinnerung bleiben wird. (ah/me)







SPORTFESTE DER GRUND – UND MITTELSCHULE – ZWEI TAGE VOLLER BEWEGUNG UND TEAMGEIST

Sportlich war es in der letzten Woche vor den Sommerferien. Bei herrlichem Sommerwetter fanden die Sportfeste der Mittelschule und der Grundschule statt.
Am Montag, den 20. Juli waren die Grundschüler dran: Die Klassen bestritten einen spielerischen Leichtathletikwettbewerb und konnten sich in den Disziplinen Hindernissprint, Biathlon, Kleine Sprünge, Zonenweitsprung, Schlagball, Transportlauf und Fensterwurf messen. Zunächst gab es viel Spaß bei einem gemeinsamen Aufwärmprogramm mit Stephanie Giebler zu flotter Musik. Verschiedenste konditionelle Fähigkeiten wie Koordination, Ausdauer, Schnelligkeit und Kraft mussten die Kinder dann beim Wettbewerb der Bundesjugendspiele unter Beweis stellen. Im Vordergrund standen aber immer der Spaß und die Freude an der Bewegung und davon hatten alle genügend.

Am Mittwoch startete das Sportfest der Mittelschule auf dem Sportplatz. Von 8.00 Uhr bis zum 12.15 Uhr stellten die Schülerinnen und Schüler der 5. bis 9. Klassen ihr sportliches Können bei den klassischen Bundesjugendspielen, dem Wettkampf, in den Disziplinen Sprint, Weitsprung und Ballwurf unter Beweis. Nach der Begrüßung durch Schulleiter Markus Eigenstetter startete der Tag mit einem gemeinsamen Aufwärmen, bevor die Klassen die verschiedenen Disziplinen durchliefen. Mit viel Einsatz, Ehrgeiz und Fairness erzielten die Kinder und Jugendlichen beachtliche sportliche Leistungen und feuerten sich gegenseitig an. In kurzen Erholungspausen wurde auf dem Sportplatz Fußball gespielt, während der Elternbeirat, wie schon beim Grundschulsportfest, mit einem Eis- und Getränkeverkauf für eine willkommene Erfrischung sorgte. Den gelungenen Abschluss bildete die Klassenchallenge im Tauziehen. Hier traten die Klassen mit großem Teamgeist gegeneinander an – unterstützt von einigen Lehrkräften, die sich ebenfalls mit viel Freude am Tauziehen beteiligten. Nach einer gemeinsamen Aufräumaktion von Schülerinnen, Schülern und Lehrkräften ging ein rundum gelungenes Sportfest zu Ende. (mw/me)





MIT JEDEM SCHRITT GUTES TUN — SCHÜLERINNEN UND SCHÜLER ERLAUFEN STOLZE SUMME FÜR KENIA

Auch in diesem Jahr können wir wieder ein überwältigendes Ergebnis verzeichnen. Rektor Markus Eigenstetter überreichte einen Scheck in Höhe von 3540.- Euro an das Team der „Strahlenden Kinderaugen Kenia". Diesen Betrag erliefen die Schülerinnen und Schüler der Grund- und Mittelschule bei der diesjährigen Lauf-Challenge. Seit vielen Jahren unterstützen wir die Organisation, die die Precious Hope School und ein Waisenhaus in Kenia aufgebaut hat. In diesem Jahr wird unsere Spende vorwiegend für Schulmaterialien und das Essen verwendet. Wir werden sicher wieder einige Kinderaugen zum Strahlen bringen. Asante sana (danke) an alle Kinder, die fleißig gelaufen sind und alle Förderer, die die Läuferinnen und Läufer gesponsert haben. (me)



TOP STANDING WORKSHOP AN DER GRUND- UND MITTELSCHULE SEUBERSDORF

Kinder auf das Leben vorzubereiten bedeutet weit mehr, als ihnen Wissen zu vermitteln. Es bedeutet, ihnen Werkzeuge an die Hand zu geben, mit denen sie Herausforderungen meistern, Konflikte lösen und an sich selbst wachsen können.
Genau darum ging es beim **Top Standing Workshop** an der Grund- und Mittelschule Seubersdorf.

Ein zentrales Element war ein adaptiertes Basketballspiel mit verschiedenen Geräten und Hindernissen – ein außergewöhnliches Spiel, das bewusst Konfliktsituationen entstehen lässt. Durch wechselnde Spielregeln und immer neue Rahmenbedingungen wurden die Schülerinnen und Schüler dazu angeregt, sich flexibel auf Veränderungen einzustellen. Dabei standen nicht Punkte oder Siege im Mittelpunkt, sondern Fähigkeiten, die im späteren Leben entscheidend sind: Respekt, Achtsamkeit, Fairness, soziale Kompetenz, Mut, Selbstvertrauen und ein gesundes Selbstwertgefühl.
Ganz nebenbei wurden auch Kondition, Schnellkraft und Koordination intensiv trainiert. Vor allem aber zeigte sich, wie sehr Alltagskompetenzen oft nonverbal gefordert werden: zuhören, beobachten, Situationen einschätzen, Rücksicht nehmen, Entscheidungen treffen und Verantwortung übernehmen.
Im zweiten Workshopteil stand die Eigenleistung und Eigenverantwortung im Fokus. Mithilfe von Elementen aus dem Judo, Sprungkraftübungen und Bodenturnen lernten die Kinder, ihre eigenen Stärken realistisch einzuschätzen. Sie erfuhren, wie wichtig ein gesunder Ehrgeiz, Zielstrebigkeit und das Vertrauen in die eigenen Fähigkeiten sind, um sich innerhalb klarer Regeln durchzusetzen und persönliche Erfolgserlebnisse zu erreichen.
Ergänzt wurde der Workshop durch zahlreiche Spiele mit

DEHN
INSTATEC
DEHN

JOB EXPLORER



25.09.26 | 18 – 22 Uhr

Deine Infonacht rund um Ausbildung und Studium

BEST PLACE TO LEARN
TOP-AUSBILDER 07/2024 – 06/2027

Hans-Dehn-Straße 1,
92318 Neumarkt i.d.OPf.

Energiewende, von der alle profitieren.

Für unsere Gemeinden.
Für unsere Region.

Ihr Vorteil für die Gemeinde Seubersdorf:

Kommunale Beteiligung nach § 6 EEG

34.790 €

Für die Jahre 2023 / 2024

MEHRWERT FÜR KOMMUNEN
- Kommunalabgaben nach § 6 EEG
- Gewerbesteuereinnahmen
- Regionale Wertschöpfung

VERANTWORTUNG FÜR UNSERE REGION
- Bürgerbeteiligung von Anfang an
- Dialog und Transparenz
- Regional entwickelt

HYBRIDPARKS FÜR DIE ZUKUNFT
- Windenergie, Photovoltaik, Speicher
- Gemeinsamer Netzanschluss
- Weniger Flächenverbrauch

Ein Standort.
Mehrere Technologien.
Mehr Nutzen für
Mensch, Umwelt und Kommune.

WINDPOWER
Energie für Morgen. Jetzt!

30 JAHRE

SEIT ÜBER 30 JAHREN
entwickelt WINDPOWER Erneuerbare-Energien-Projekte in Bayern – verantwortungsvoll, regional und gemeinsam.

Mehr über unsere Projekte und Beteiligungsmöglichkeiten:
windpower-gmbh.de

wechselnden Spielregeln. Die Kinder mussten immer wieder umdenken, sich auf neue Situationen einstellen und innerhalb kürzester Zeit neue Lösungen finden. Gerade diese geistige Flexibilität ist eine Schlüsselkompetenz unserer Zeit. Denn das Leben hält sich selten an feste Regeln. Wer gelernt hat, Veränderungen anzunehmen und schnell die bestmögliche Lösung zu finden, gewinnt Sicherheit – in der Schule, im Beruf und im täglichen Miteinander.

Was während des gesamten Workshops besonders beeindruckte, war die außergewöhnliche Konzentration und Motivation aller Teilnehmerinnen und Teilnehmer. Mit großer Begeisterung stellten sie sich jeder neuen Herausforderung. Durch eine gezielte, wertschätzende Ansprache und motivierendes Coaching wurden die Kinder nicht nur gefordert, sondern individuell gefördert. Sie verließen ihre Komfortzone, sammelten Erfolgserlebnisse und stärkten ihr Vertrauen in die eigenen Fähigkeiten.

Der Workshop wurde von Lorenz Gatzhammer geleitet, der seine eigens entwickelten Top Standing- und Tip Top Standing-Workshops und Kurse seit vielen Jahren mit großer Leidenschaft und außergewöhnlichem persönlichem Engagement an Schulen, Kindergärten und anderen Institutionen durchführt.





GARTENBAU
Über 25 Jahre
SCHALLER
Naturstein- und Betonpflasterarbeiten
Teichbau, Bachläufe, Trockenmauerwerk
Rasenarbeiten, Pflanzung, Pflegearbeiten
Alles rund ums Haus
Großberghausen 21 · 92342 Freystadt
Tel. 0175-5202229
info@gartenbau-schaller.de

ERFOLGREICHE BLÄSERKLASSEN LEGEN ABZEICHEN AB

Auch in diesem Schuljahr konnten die Schülerinnen und Schüler unserer beiden Bläserklassen ihr musikalisches Können unter Beweis stellen: Die Bläserklasse 3 absolvierte erfolgreich das Newcomer-Abzeichen, während die Bläserklasse 4 das Junior-Abzeichen des Nordbayerischen Musikbundes (NBMB) ablegte. Die beiden Leistungsabzeichen sind auf das Alter und den Ausbildungsstand der jungen Musikerinnen und Musiker abgestimmt. Während das Newcomer-Abzeichen grundlegende Kenntnisse im Instrumentalspiel, in der Musiklehre und im Zusammenspiel vermittelt und überprüft, baut das Junior-Abzeichen darauf auf und stellt bereits höhere Anforderungen an das musikalische Können sowie das theoretische Wissen.

Abgenommen wurden die Prüfungen von Herrn Höfele und Frau Paulus, die ihre jeweiligen Gruppen in den vergangenen Wochen intensiv und mit großem Engagement auf die Anforderungen vorbereitet hatten. Die erfolgreiche Teilnahme ist ein schöner Beleg für den Fleiß und die musikalische Entwicklung der Kinder. Die Verleihung der Urkunden und Abzeichen findet am Ende des Schuljahres statt. Überreicht werden sie vom Förderverein unserer Schule, der Mitglied im Nordbayerischen Musikbund ist und die musikalische Ausbildung an unserer Schule seit vielen Jahren tatkräftig unterstützt. Wir gratulieren allen Schülerinnen und Schülern herzlich zu diesem tollen Erfolg! (hb)

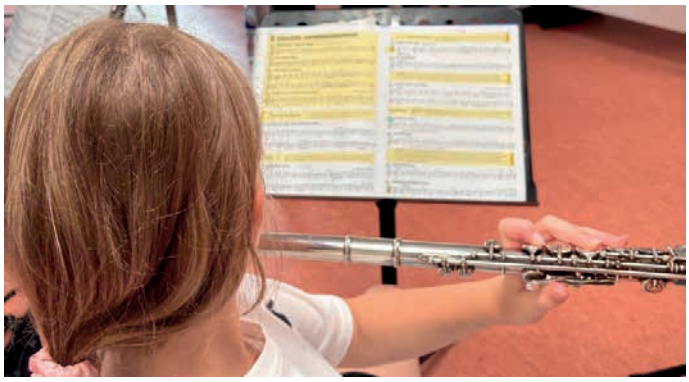

GELEBTE DEMOKRATIE – KINDERBÜRGER-VERSAMMLUNG IN DER GRUNDSCHULE



Schon lange gibt es die Bestrebungen der Schule, unseren Grundschulpausenhof neu zu gestalten. Die Gemeinde unterstützt unser Vorhaben und schafft ein großes, kindgerechtes Spielgerät an. Natürlich soll dabei auch auf die Bedürfnisse und Wünsche der Kinder eingegangen werden. Deshalb versammelten sich alle Kinder der Grundschule in der Turnhalle zur Kinderbürgerversammlung, zu der Bürgermeister Andreas Steiner, die Jugendbeauftragte Julia Bogner und die Generationenbeauftragte Anja Maier eingeladen hatten. Die Kinder durften über die Gestaltung



Besser mit Makler. Am besten mit uns.

Sie möchten eine Immobilie kaufen, verkaufen, mieten oder vermieten? Dann sind Sie bei uns richtig.

Mit Erfahrung, Marktkenntnissen und Engagement begleitet Frau **Agnes Naseband** Sie beim Kauf und Verkauf Ihres Immobilienvorhabens.



09181 210-667
agnes.naseband@sk-neumarkt.de
www.sparkasse-neumarkt.de/immobilien

Sparkasse Neumarkt-Parsberg
Immobilien-Center

diskret | persönlich | zuverlässig

SemmlerDruck OHG

92358 Daßwang
09497 90 21 22
info@semmlerdruck.de

Ihr Partner für Textilien, Werbetechnik & Beschriftungen

- Vereinssachen
- Arbeitskleidung
- Einzelteile
- Trikots
- JGA-Shirts
- Taschen & Caps
- Festdamenshirts
- Abschluss-Hoodies





- Fahrzeugbeschriftung
- Schaufensterbeschriftung
- Bandenwerbung
- Firmenschilder



Alles auch in **kleiner Auflage.** Sie haben noch kein Design?
Wir übernehmen gerne die Gestaltung für Sie!

des Spielgeräts abstimmen. So wurde entschieden, wie der Aufgang auf den Turm aussehen soll, welche Rutsche es geben wird und welches Spiel auf der Rückwand installiert werden soll. Die Kinder diskutierten eifrig und alle durften ihre Stimmen abgeben. Am Ende waren alle mit dem demokratischen Ergebnis zufrieden. Auch Sandra Huml, unsere Fördervereinsvorsitzende verfolgte die Versammlung aufmerksam. Der Förderverein will die Pausenhofaktion auch unterstützen und die Installation einer Beschattung finanzieren. Zum Abschluss hatte Frau Huml für die Kinder noch eine Überraschung: Es gab für alle ein Eis, spendiert vom Förderverein. (me)

„Ihr seid die Profis", stellte die kommunale Jugendbeauftragte Anja Maier gleich zu Beginn fest. Und genau so war es auch gedacht: Bei der Kinderbürgerversammlung in der Turnhalle der Grundschule Seubersdorf hatten 232 Schülerinnen und Schüler der ersten bis vierten Klassen das Sagen. Bürgermeister Andreas Steiner hatte die Versammlung einberufen, um die Kinder aktiv an der Neugestaltung ihres Pausenhofs zu beteiligen.
Dass dafür eigens eine Schulstunde freigegeben wurde, unterstützte auch Schulleiter Markus Eigenstetter. Schließlich ging es um einen Bereich, den die Kinder täglich nutzen. „Der Bereich um die morsche Holzbühne im Pausenhof, wo auch der morsch gewordene Baum bereits entfernt wurde, wird für euch neu gestaltet", erklärte Bürgermeister Steiner. Zuvor seien die Pläne bereits gemeinsam mit Schulleitung, Elternbeirat und Förderverein abgestimmt worden.
Anja Maier präsentierte den Mädchen und Buben erste Entwürfe. Ein neuer Spielturm mit Rutsche, Aufstieg und einem zusätzlichen Spielgerät soll künftig den Pausenhof bereichern. Doch über wichtige Details durften die Kinder selbst entscheiden. Mit Klebepunkten ausgestattet, konnten sie ihre Favoriten auf einer Abstimmungstafel markieren. „Jedes Kind darf seine Meinung sagen – die Mehrheit entscheidet", erklärte Maier.
Manche Entscheidungen waren allerdings schon getroffen, bevor überhaupt abgestimmt wurde. Als die Bilder einer geraden und einer gewendelten Röhrenrutsche gezeigt wurden, war die Begeisterung für die Spiralrutsche unüberhörbar. Auch beim Aufstieg zum Spielturm war die Meinung schnell eindeutig: Statt eines Netztrapezes bevorzugte die Mehrheit eine Holzrampe. Die Begründung der jungen „Profis" sorgte für Schmunzeln: „Da kann man auch im Winter rutschen."
Nur beim zusätzlichen Spielgerät musste tatsächlich ausgezählt werden. Mit deutlichem Vorsprung entschieden sich 147 Kinder für ein integriertes Tic-Tac-Toe-Spiel. Die Alternativen „Abakus" und „Vier gewinnt" hatten das Nachsehen.
Zum Abschluss des ersten Tagesordnungspunktes kündigte Maier noch eine besondere Mitmachaktion an. Der notwendige Zaun rund um den neuen Spielturm soll mit sogenannten Art-Stiften gestaltet werden. Jede Klasse erhält einen Stift und kann sich darauf kreativ verewigen. „Alle machen begeistert mit", war aus dem Kreis der Lehrkräfte zu hören.



Anschließend lenkte Bürgermeister Steiner den Blick auf ein weiteres Projekt. Für künftige Feste in der Gemeinde soll eine neue Hüpfburg angeschafft werden, finanziert aus dem Erlös der Dorfheldentour. Anhand eines Fotos stellte er das hochwertige, überdachte Modell vor. Auch hier waren die Kinder gefragt: Mit großer Mehrheit entschieden sie sich für die Gemeindefarben Blau, Rot und Gelb.
Bis sowohl der neue Spielturm als auch die Hüpfburg eingeweiht werden können, müssen sich die Kinder zwar noch bis zum kommenden Jahr gedulden. Zum Abschluss der Kinderbürgerversammlung gab es aber bereits eine süße Belohnung: Der Förderverein der Grundschule spendierte unter Vorsitz von Sandra Huml jedem Kind ein Eis – ein gelungener Ausklang einer Versammlung, bei der die jüngsten Bürgerinnen und Bürger ihre Gemeinde ganz praktisch mitgestalten durften.



EINE ZEITREISE – SCHULE FRÜHER IM SCHULMUSEUM ERLEBEN

Wie sah Schule eigentlich früher aus? Dieser spannenden Frage gingen die Schülerinnen und Schüler der 4. Klassen bei ihrem Besuch im Schulmuseum nach.
Schon beim Betreten des historischen Klassenzimmers fühlten sich die Kinder in eine andere Zeit versetzt. Sie erfuhren viel über den Schulalltag vergangener Generationen, lernten alte Unterrichtsmaterialien kennen und durften sogar das deutsche Alphabet in der damaligen Schreibweise auf einer Schiefertafel ausprobieren.
Besonders beeindruckend waren die vielen strengen Regeln, die früher im Unterricht galten. Die Kinder erfuhren, dass sie sich nur nach einer ganz bestimmten Meldeordnung zu Wort melden durften, stets gerade sitzen, aufmerksam zuhören und leise sein mussten. Anschließend lernten sie auch die harten Bestrafungen kennen, die bei Regelverstößen angewendet wurden. Dass Schülerinnen und Schüler für kleine Fehler körperlich bestraft wurden, konnten sich viele kaum vorstellen. Noch verwirrender war, dass sich die Kinder nach der Bestrafung beim Lehrer für die „Erziehungsmaßnahme" auch noch bedanken mussten. So wurde deutlich, wie sehr sich Schule im Laufe der Zeit verändert hat.
Spannend waren auch die Erzählungen über Lehrer, die damals mit großer Leidenschaft Naturgegenstände und tote Tiere sammelten und für den Unterricht konservierten. So konnten die Kinder unter anderem in Alkohol eingelegte Schlangen bestaunen. Außerdem erfuhren sie, wie Skelette von Tieren entstanden: Tote Vögel wurden auf einen Ameisenhaufen gelegt, damit die Ameisen das Gewebe entfernten und schließlich nur noch die Knochen übrigblieben.

Der Besuch machte Geschichte anschaulich und zeigte den Schülerinnen und Schülern eindrucksvoll, wie sehr sich die Schule heute von der Schule früher unterscheidet – zum Glück. Mit vielen neuen Eindrücken und spannenden Geschichten kehrten alle wieder in die Gegenwart zurück. (aj/bl)





LERNEINHEIT: CHINESISCH ZÄHLEN VON EINS BIS ZEHN

Am Montag, den 27.07.2026, drehte sich in der Klasse 4b der Grund- und Mittelschule Seubersdorf alles rund um das Thema China. Frau Wittmann, die Mutter einer Schülerin der Klasse 4b, nahm sich die Zeit, den Kindern von ihrer Zeit in China zu erzählen. Dabei erhielten die Schülerinnen und Schüler interessante Einblicke in das Land, seine Kultur und den Alltag der Menschen.
Ein besonderer Schwerpunkt der Lerneinheit lag auf der chinesischen Sprache. Gemeinsam lernten die Kinder, auf Chinesisch von eins bis zehn zu zählen.
Mit viel Freude und Neugier wiederholten sie die chinesischen Zahlen und probierten die ungewohnten Laute selbst aus. So konnten die Schülerinnen und Schüler auf spielerische Weise eine neue Sprache kennenlernen und gleichzeitig mehr über die chinesische Kultur erfahren.
Anschließend durften die Kinder mit Federhaltern die chinesischen Zahlen selbst schreiben. Dabei konnten sie eine für sie ganz neue Art des Schreibens kennenlernen.
Besonders viel Freude bereitete den Kindern die Reise durch China, auf die sie gemeinsam mit einem Pandabären anhand eines Bilderbuches gingen. Auf spielerische Weise lernten sie dabei verschiedene Besonderheiten des Landes kennen und konnten ihre Eindrücke vertiefen.
Zum Abschluss wurde die schöne und abwechslungsreiche Unterrichtsstunde mit einer kleinen Überraschung abgerundet. Gemeinsam wurde ein Holzkunstwerk ausgepackt, auf dem die einzelnen Straßen der chinesischen Stadt Tianjin zu sehen waren. Für die Kinder war dies ein besonderer Abschluss einer spannenden und lehrreichen Begegnung mit der chinesischen Sprache und Kultur.



ABENTEUER IM WALD

Ein besonderes Naturerlebnis erwartete die Schülerinnen und Schüler der Klasse 4b beim Abenteuerabend im Walderlebniszentrum Sinzing. Gleich zu Beginn lernten die Kinder, wie man ohne Streichhölzer oder Feuerzeug ein Lagerfeuer entzünden kann. Mit Feuerstahl und Funken gelang es schließlich, das Feuer selbst zu entfachen. Bevor Stockbrot über der Glut gebacken wurde, stellte ein kooperatives Teamspiel die gesamte Klasse vor eine knifflige Aufgabe, die nur durch Zusammenarbeit, gute Absprachen und gegenseitige Unterstützung gelöst werden konnte. Mit viel Teamgeist meisterten die Schülerinnen und Schüler diese Herausforderung souverän.
Anschließend blieb genügend Zeit, den Wald frei zu erkunden, zu spielen und die Natur auf eigene Weise zu entdecken. Dabei konnten die Kinder ihrer Fantasie freien Lauf lassen.
Während einer Wanderung durch den Wald erfuhren sie an vielen Stationen Wissenswertes über die heimischen Waldtiere. Verschiedene Tierfelle durften betrachtet und angefasst werden. Bei abwechslungsreichen Spielen wurden die Sinne geschärft: Geräusche mussten aufmerksam wahrgenommen, Tierstimmen erkannt und die Natur bewusst erlebt werden.
Mit Einbruch der Dunkelheit wartete eine besondere Herausforderung auf die Kinder. Mit verbundenen Augen tasteten sie sich entlang eines Seils durch ein Waldstück. Dabei waren Mut, Vertrauen und ein feines Gespür gefragt. Viele stellten fest, dass sich der Wald ohne den Sehsinn ganz anders anfühlt.
Den stimmungsvollen Abschluss bildete ein Lichterspaziergang durch den nächtlichen Wald. Begleitet von Lichtern und nachdenklichen Sprüchen über die Natur, den Wald und den verantwortungsvollen Umgang mit unseren Ressourcen ließen die Kinder den Abend gemeinsam ausklingen.
Der erlebnispädagogische Abend bot zahlreiche eindrucksvolle Erfahrungen und zeigte den Kindern auf vielfältige Weise, wie faszinierend der Lebensraum Wald ist. Gleichzeitig wurden Teamgeist, Vertrauen und ein achtsamer Umgang mit der Natur gestärkt. Ein herzliches Dankeschön gilt dem Team des Walderlebniszentrums Sinzing für die abwechslungsreiche Gestaltung dieses besonderen Abends und an die Eltern, die uns bereitwillig mit Fahrgemeinschaften nach Sinzing brachten und wieder abholten. (aj)







STARKES STÜCK ÜBER EINSAMKEIT UND SUCHT: THEATERERLEBNIS DER 5. KLASSE

Am letzten Junitag fuhr unsere 5. Klasse mit dem Bus nach Regensburg ins Theater. Es wurde das Stück „Das Leben ist ein Wunschkonzert" von Esther Becker angeschaut. In dem Schauspiel ging es um Anna, die ihren Alltag komplett alleine meistern muss. Sie kommt zu spät zur Schule, weil sie keiner weckt, sie muss sich um ihr Mittagessen selber kümmern und überall in der Wohnung liegen Flaschen herum. Die Zuschauer fragten sich, wo sind die Eltern, warum bekommt man sie nicht zu Gesicht? Dem Pizzaboten erzählt Anna immer, die Eltern hätten Grippe. Aber schnell wird klar, dass beide Elternteile Alkoholiker sind. Im Garten kommentiert ein Schneckenchor das Dilemma von Anna. Erst als das Chaos immer größer wird, nimmt sie die Hilfe von der Professorin, dem Pizzaboten und ihrer Freundin Anna an……. Das Leben ist doch kein Wunschkonzert! Alles in allem ein gut gespieltes Theaterstück zu einem ernsten Thema. (ch)



JUNGE FORSCHER UNTERWEGS: 6. KLASSE ERKUNDET DEN KERSCHBACH

Am Mittwoch, den 24. Juni, machte die 6. Klasse gemeinsam mit Frau Namberger und Herrn Hierl eine Exkursion ins Kerschbachtal. Um 8.00 Uhr machten wir uns zu Fuß auf den Weg. Dort angekommen wurden wir von einer Mutter mit einer erfrischenden Überraschung empfangen: Eis und Wassermelone sorgten für einen gelungenen Start in den Tag.

Nach einer kurzen Einführung begann das eigentliche Programm. Bereits im Vorfeld hatte jede Schülerin und jeder Schüler ein Gewässer Lapbook zu einem Wassertier oder einer Wasserpflanze gestaltet. Am Bach tauschten jeweils zwei Kinder ihre Lapbooks und machten sich anschließend auf die Suche nach dem beschriebenen Tier oder der Pflanze. Mit großer Begeisterung erkundeten die Schülerinnen und Schüler den Bach, suchten zwischen Steinen und Wasserpflanzen nach den verschiedenen Lebewesen und freuten sich über jeden gelungenen Fund. Die entdeckten Tiere und Pflanzen wurden vorsichtig in ein Becherglas gesetzt, damit sie genauer betrachtet und bestimmt werden konnten.

Im Anschluss trugen wir unsere Ergebnisse zusammen. Alle durften ihre Funde präsentieren und erzählen, welche Tiere oder Pflanzen sie entdeckt hatten. Bevor wir den Heimweg antraten, wurden alle Lebewesen wieder im Wasser freigelassen. In den folgenden Unterrichtsstunden wurden die Beobachtungen ausgewertet und mithilfe der gefundenen Arten herausgefunden, wie sauber das Gewässer ist.

Die Exkursion zum Kerschbach war für alle Beteiligten ein voller Erfolg. Die Schülerinnen und Schüler hatten viel Freude am Entdecken und Forschen in der Natur und konnten ihr Wissen praktisch anwenden. Es war eine sehr lehrreiche Exkursion, die den Schülerinnen und Schülern viel Spaß gemacht hat. (hn)





BERUFSORIENTIERT UND PRAXISNAH - PROJEKTPRÜFUNG FÖRDERT TEAM- UND BERUFSKOMPETENZEN

Die Projektprüfung ist eine fächerübergreifende, praxisorientierte Abschlussprüfung in der 9. und 10. Klasse der Mittelschule. Sie ist verpflichtend für den Qualifizierenden Mittelschulabschluss sowie den Mittleren Schulabschluss. Sie verbindet das Fach Wirtschaft und Beruf (WiB) mit dem gewählten berufsorientierenden Wahlpflichtfach (Technik, Ernährung und Soziales oder Wirtschaft und Kommunikation). Die Prüfung gliedert sich in eine Planungsphase, die praktische Durchführung, die Erstellung einer schriftlichen Projektmappe sowie eine abschließende Präsentation mit Reflexion.

Den Rahmen der diesjährigen Projektprüfung für den Quali bildete die Einweihung einer neuen Produktionshalle eines großen Betriebes: Als Lehrlinge dieses Betriebes gestalteten die Schülerinnen und Schüler die Einweihungsfeierlichkeiten.

Die WiK Gruppe übernahm die Aufgaben der Bürokaufleute: Sie entwarfen Einladungen und einen informativen Flyer für die Gäste. Die ES Gruppe arbeitete als angehende Köchinnen und Köche und bereitete für die Ehrengäste ein festliches Menü zu. Die Technikschülerinnen und -schüler übten sich als Schreiner und fertigten eine handwerklich gestaltete Menage als persönliches Gastgeschenk an. Ergänzend behandelten alle Lernenden im Fach WiB zentrale rechtliche Themen: Das Jugendarbeitsschutzgesetz und der Berufsausbildungsvertrag standen im Fokus und wurden auf ihre praktische Bedeutung für Auszubildende hin untersucht. Die gemeinsame Projektprüfung förderte Teamarbeit und berufsübergreifende Kompetenzen. Auf ihre Ergebnisse können die Schülerinnen und Schüler durchaus stolz sein. (KSch)







Sie suchen einen
zuverlässigen Partner,
der **fachkompetent & sauber** arbeitet?

Wir bieten Ihnen - mit 40-jähriger Erfahrung:

- Stuckateurarbeiten
- Innen- und Außenputze
- Pflaster und Zäune
- Vollwärmeschutz

Rufen Sie uns jetzt an:
Tel. 09497-1014
Batzhausen
www.scherer-bau.de

HS SCHERER BAU GMBH
PUTZ · FASSADE · PFLASTER

HÄUSLER BESTATTUNGEN
Am Sand 26
92318 Neumarkt-Holzheim
✆ 09181/41045
www.bestattungen-haeusler.de



JAN BAU
MAURER- & BETONBAUER

Wir führen aus:
· Neubau
· Umbau
· Altbau
· Verputzen
· Pflastern
· Gartenbau

Neuhausen 38
92358 Seubersdorf
01515 688 2979
jan@janbau.eu

PKW-Anhänger
Stefan Freihart
Buch 39 · 92363
Breitenbrunn
Mobil: 0171-6825893 · Tel. 09495-9030108

meier
HEIZUNGSBAU GmbH
Du suchst eine Ausbildung zum
Anlagenmechaniker (m/w/d)
dann bist Du bei uns genau richtig,
auch für Quereinsteiger!

Wir bieten Dir:
- Jährliches Urlaubs- und Weihnachtsgeld
- Prämien bei guten Leistungen
- Kostenübernahme bei überbetrieblichen Ausbildungen
- Zuschuss für Führerschein
- Bereitstellung für Lehrmittel
- Berufsweiterbildung
- Weihnachts- und Firmenfeiern

Melde Dich einfach bei:
Meier Heizungsbau GmbH
Regensburger Str. 55, 92358 Seubersdorf
Email: meier.heizungsbau@gmx.de
Telefon-Nr. 09497-265

Gasthaus Thumann
Labertalstr. 11 · 92358 Ittelhofen
Jedes 1. Wochenende im Monat geöffnet!
Oktober 2026: Fr. 02., Sa. 03., So. 04.
„Auch Essen zum Mitnehmen"
Einfach anrufen - und abholen!
Tel. 09497/1888
Es freut sich auf Ihren Besuch: Fam. Thumann
Öffnungszeiten: Fr. u. Sa. ab 16.30 Uhr - So. ab 11.00 Uhr

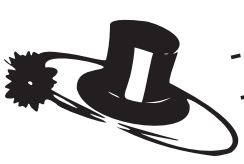

- Energieexperte/kfw
- Feuerstättenreinigung
- Energieberatung

Rainer Großmüller
Kaminkehrermeister · Energieberater / HWK
Anglerstraße 8a
92318 Neumarkt
info@rainer-grossmueller.de
Tel. 0 91 81/47 90 07
Mobil: 01 51/12 84 85 20
www.kaminkehrer-grossmueller.de

MEHR SICHERHEIT AUF DEM SCHULWEG: 50 WARNWESTEN FÜR DEN OFFENEN GANZTAG

Pünktlich vor dem Start in das neue Schuljahr am 15. September gibt es für die Kinder des Offenen Ganztages an der Grundschule Seubersdorf einen wichtigen Sicherheitszuwachs: Insgesamt 50 leuchtend gelbe Warnwesten sorgen künftig dafür, dass die Schülerinnen und Schüler im Straßenverkehr besser gesehen werden – und damit sicherer unterwegs sind.

Auch wenn die Übergabe erst zum Ende des vergangenen Schuljahres stattfand, kommt die Unterstützung genau zur richtigen Zeit. Den entscheidenden Anstoß gab die Leiterin des Offenen Ganztages, Anja Maier. Sie kennt die Situation vor Ort genau – und weiß, wie herausfordernd der Alltag für die Kinder sein kann. „Gerade nach Schulschluss entsteht auf dem Weg zum Mittagessen in das benachbarte Gebäude eine unübersichtliche Verkehrslage", schildert sie.

In der Schulstraße treffen zu dieser Zeit viele Faktoren zusammen: Schulbusse fahren vor, Eltern holen ihre Kinder ab, zusätzlicher Verkehr drängt durch die enge Straße. Für die Kinder bedeutet das oft: stehen bleiben, warten, aufmerksam sein – und dennoch bleibt ein Restrisiko. „Das sichere Überqueren der Straße ist für die Kinder, aber auch für das Betreuungspersonal immer wieder eine Herausforderung", so Maier.

Umso größer war ihre Freude, als sie schnell Unterstützung fand. „Ich musste nicht lange suchen", berichtet sie mit einem Lächeln. Mit Alexander Forster vom Versicherungsbüro Forster war rasch ein engagierter Partner gefunden. Gemeinsam mit der Bayerischen Versicherungskammer stellte er insgesamt 50 Warnwesten zur Verfügung – ein praktischer Beitrag, der im Alltag sofort Wirkung zeigt. Die Westen sorgen nicht nur für bessere Sichtbarkeit im Straßenverkehr, sondern vermitteln auch ein Stück Sicherheit – für Kinder, Eltern und Betreuer gleichermaßen. Gerade in der dunkleren Jahreszeit oder bei schlechten Sichtverhältnissen kann dies entscheidend sein.

Auch Bürgermeister Andreas Steiner zeigte sich dankbar für die Unterstützung: „Die Schulstraße ist zu den Bring- und Abholzeiten ein echtes Nadelöhr." Die Spende sei daher ein wichtiger Beitrag zur Verkehrssicherheit. Gleichzeitig hob er hervor, dass die Warnwesten vielseitig eingesetzt werden können – nicht nur auf dem Weg zum Mittagessen, sondern auch bei Wandertagen, Ausflügen oder anderen Aktivitäten außerhalb des Schulgeländes.

So profitieren die Kinder gleich mehrfach von der Spende: im täglichen Schulalltag ebenso wie bei gemeinsamen Unternehmungen. Für Anja Maier und ihr Team ist das ein beruhigendes Gefühl – und für die Eltern ein sichtbares Zeichen, dass Sicherheit an erster Stelle steht.

Mit den neuen Warnwesten starten die Kinder des Offenen Ganztages nun bestens vorbereitet ins neue Schuljahr – aufmerksam, sichtbar und ein Stück sicherer unterwegs.



Bild und Text Vera Gabler

vhs-Kurse Herbsttrimester 2026

Bitte dringend vorab anmelden!

Leiterin:
Kerstin Weidinger
Fichtenstr. 10
92358 Seubersdorf
Tel: 09497/6185

Bitte melden Sie sich bei der Geschäftsstelle Neumarkt, Gartenstr. 1, 92318 Neumarkt an:

Telefon: 0 91 81/25 95-0
Telefax: 0 91 81/25 95-25
Internet: www.vhs-neumarkt.de
Email: info@vhs-neumarkt.de

Die Öffnungszeiten unserer Geschäftsstelle sind:

Montag und Mittwoch:	08:00 bis 17:00 Uhr
Dienstag:	08:00 bis 15:30 Uhr
Donnerstag:	08:00 bis 18:30 Uhr
Freitag:	08:00 bis 12:00 Uhr

Die Anmeldungen sind verbindlich.
Ein Rücktritt mit Erstattung der Kursgebühr ist bis 4 Tage vor Kursbeginn möglich. Danach muss die Kursgebühr voll bezahlt werden. Eine Anmeldebestätigung erfolgt nicht. Falls ein Kurs bereits belegt ist, wird Ihnen dies mitgeteilt. Wenn Sie nichts von uns hören, findet der Kurs statt.

Töpferkurs

In diesem Kurs kann jeder die wichtigsten Töpfertechniken sowie das Glasieren erlernen. Die Materialkosten von ca. 5,-- Euro pro Kilo für 2 x gebrannten, glasierten Ton, werden direkt mit der Kursleiterin vor Ort abgerechnet.

Kursnr.: GSE208001
Kursleiterin: Kerstin Weidinger
Kurstage: Di. 22.09., Di. 29.09. und Di. 13.10.2026, jeweils von 18.00 bis 21.00 Uhr
Ort: Werkraum Grundschule Seubersdorf
Gebühr: EUR 63,--
Bitte mitbringen: Altes Leinen-Geschirrtuch und eine Plastiktüte (DINA4)

Nähen für Anfänger und Fortgeschrittene

In diesem Kurs nähen wir ganz nach Ihren Wünschen, anhand eines Fertigschnittes. Dieser Kurs eignet sich ganz besonders für Anfänger und Personen mit etwas Näherfahrung.

Kursnr.: GSE209002
Kursleiterin: Kyra Lindner-Wagner
Vorbesprechung: Di. 10.11.2026 von 17.00 bis 17.45 Uhr
Beginn: 18.11.2026
Kursdauer: 5 x 180 Min., jeweils von 16.30 bis 19.30 Uhr
Ort: Handarbeitsraum 1. Stock, Grund- u Mittelschule Seubersdorf
Gebühr: EUR 110,--
Bitte mitbringen: Schreibzeug und Nähmaschinen - jedoch nicht zur Vorbesprechung.
Modell, Stoff- und Zutatenkauf wird bei Kursbeginn besprochen.

FIRGURSTRAFFUNG & FORMUNG
RÜCKEN & GELENKE
DETOX & FASTEN
REHA & REHASPORT
WELLNESS & SONNEN
VITALE ERNÄHRUNG

EASYFITNESS
formt & strafft
deine Figur
effektiv!
& schützt Rücken und Gelenke

www.easyfit-parsberg.de

SCHNUPPER-ANGEBOT: 5 WOCHEN EFFEKTIVES FASZIEN & FIGUR TRAINING

VON 5.00-24 UHR, 365 TAGE
IM JAHR DURCHGEHEND

easyfit
Fitness, X´undheit leicht

FITNESS & X´UNDHEIT IST LEICHT

BAHNHOF
Taverne Korfu
EASYFIT
Sinzendorfstraße 16
in PARSBERG
Bahnhofstraße
Hauptstraße

09492-6282
www.easyfit-parsberg.de

Bereit für den nächsten Karriereschritt?
Dann komm zu uns ins Team!

MAX BÖGL

Industriemechaniker (m/w/d)
Inneneinbau Wind

Hallenkranfahrer (m/w/d)
Windturm Fertigung

Elektroniker (m/w/d)
Wartung u. Instandhaltung
Sengenthal

Elektroniker (m/w/d)
Inneneinbau Wind

CNC-Zerspanungsmechaniker /
Maschinen-Anlagenbediener (m/w/d)

Jetzt informieren unter:
jobportal.max-boegl.de
#DasTeambrauchtdich

mbakademie
Max Bögl Unterstützungsfonds
Maxfit
BÖGLER WERDEN
Einführungs-programm
Team Event
Mitarbeiter-rabatte

Socken stricken

In diesem Kurs lernst Du Schritt für Schritt, wie Du Dein erstes Paar Socken selbst strickst.
Voraussetzung: Rechte und linke Maschen sicher beherrschen.

Kursnr.: GSE209005
Kursleiterin: Mathilde Betz
Kurstage: Mo. 19.10., Mo. 26.10., Mo. 02.11. und Mo. 09.11.2026, jeweils von 18.00 bis 20.00 Uhr
Ort: Werkraum Grundschule Seubersdorf
Gebühr: EUR 56,–
Bitte mitbringen: 100 g Sockenwolle und Nadelspiel in Stärke 2,5

Silberringe de Luxe - luxuriöse Silberringe mit und ohne Edelstein

Sie lernen neben den bekannten Hammerschlag-Oberflächen auch viele andere Strukturoberflächen kennen und gestalten mit den angebotenen strukturierten oder glatten Ringbändern Ihren ganz individuellen Silberring, den Sie zusätzlich mit einem echten oder synthetischen Edelsteinen verzieren können.

Kursnr.: GSE210001
Kursleiterin: Renate Brandel-Motzel
Kurstag: Mo. 21.09.2026 von 17.30 bis 21.00 Uhr
Ort: Werkraum Grundschule Seubersdorf
Gebühr: EUR 45,50
Materialkosten in Höhe von EUR 45,-- bis EUR 120,-- pro Ring werden direkt an die Kursleiterin bezahlt.

Djembe/Afrikanische Trommel - für Anfänger

Du lernst die grundlegende Anschlagtechniken kennen, sowie einfache Schlagfolgen und Rhythmen im Zusammenspiel in der Gruppe.

Kursnr.: GSE213001
Kursleiter: Erwin Zachmeier
Kurstage: Di. 22.09., Di. 06.10., Di. 20.10., Di. 03.11., Di. 17.11., Di. 01.12. und Di. 15.12.2026, jeweils von 19.30 bis 21.00 Uhr
Ort: Musikraum Mittelschule Seubersdorf
1. Termin: Treffpunkt in der Aula
Gebühr: EUR 115,50
Bitte mitbringen: Trommeln können für die ersten 2 Unterrichtsstunden gestellt werden. Bei Bedarf bitte bei der Anmeldung angeben.

Klangschalen-Meditation

Ein Klangbad mit Tibetischen Klangschalen, kann den Körper entspannen und den Geist beruhigen. Die Schwingungen der Klangschalen können tief in den Körper eindringen, Blockaden lösen und den Energiefluss fördern.

Kursnr.: GSE301002
Kursleiterin: Bimala Strobl
Beginn: Di. 29.09.2026
Kursdauer: 4 x 45 Min., jeweils von 18.00 bis 18.45 Uhr
Ort: Schlossgartenstr. 12, 92358 Batzhausen
Gebühr: EUR 24,–
Bitte mitbringen: Decke, kleines Kopfkissen, bequeme Kleidung und warme Socken.
Bitte 10,- € für die Nutzung der Instrumente vor Ort an die Kursleitung bezahlen.

Vinyasa Yoga - sanft und angepasst

Erleben Sie sanfte, fließende Bewegungen und leichte Asanas (Körperübungen) im Einklang mit der Atmung. Für mehr Kraft, Flexibilität und innere Ruhe.
Der Kurs ist für Teilnehmer mit eingeschränkter Mobilität und Anfänger geeignet.

Kursnr.: GSE301003
Kursleiterin: Kerstin Winter
Beginn: Mi. 23.09.2026
Kursdauer: 11 x 60 Min., jeweils von 17.00 bis 18.00 Uhr
Ort: Marien-Apotheke Seubersdorf, Schulungsraum - 2. Stock
Gebühr: EUR 88,--
Bitte mitbringen: Yogamatte, wenn vorhanden einen Yogablock, Decke und dicke Socken

Vinyasa Yoga - Balance und Energie

Erleben Sie die dynamische Verbindung von Atem und Bewegung. Ein fließender Yogastil, der Kraft, Flexibilität und innerer Ruhe fördert.
Dieser Kurs ist für Anfänger und Fortgeschrittene geeignet.

Kursnr.: GSE301004
Kursleiterin: Kerstin Winter
Beginn: Mi. 23.09.2026
Kursdauer: 11 x 60 Min., jeweils von 18.10 bis 19.10 Uhr
Ort: Marien-Apotheke Seubersdorf, Schulungsraum - 2. Stock
Gebühr: EUR 88,--
Bitte mitbringen: Yogamatte, wenn vorhanden einen Yogablock, Decke und dicke Socken

Mama-Baby-Yoga (2 - 9 Monate)

Dieser Kurs ist für Mütter mit Baby: Du kannst Deinen Körper nach der Geburt stärken und seine Regeneration unterstützen. Sanfte Yogaübungen können Kraft und Wohlbefinden fördern. Mentale Impulse können Dir helfen, Deine Mutterrolle zu leben, Deine Individualität zu bewahren und die Bindung zu Deinem Baby zu vertiefen.

Kursnr.: GSE301010
Kursleiterin: Annette Samol-Wolf
Kurstag: Sa. 10.10.2026 von 10.00 bis 11.00 Uhr
Ort: Bürgersaal, Schulstr. 1
Gebühr: EUR 13,--
Bitte mitbringen: (Yoga-)Matte

Kursnr.: GSE301011
Kursleiterin: Annette Samol-Wolf
Kurstag: Sa. 14.11.2026 von 10.00 bis 11.00 Uhr
Ort: Bürgersaal, Schulstr. 1
Gebühr: EUR 13,--
Bitte mitbringen: (Yoga-)Matte

Schwangerschafts-Yoga

Durch sanfte Übungen, Atem- und Entspannungstechniken kann der Körper unterstützt, Deine innere Kraft aktiviert und das Vertrauen in die eigenen Fähigkeiten gestärkt werden. Es ist möglich, den Körper gezielt zu kräftigen, durch die Schwangerschaft zu begleiten und auf die Geburt vorzubereiten.

Kursnr.: GSE301012
Kursleiterin: Annette Samol-Wolf
Kurstag: Sa. 10.10.2026 von 11.15 bis 12.15 Uhr
Ort: Bürgersaal, Schulstr. 1
Gebühr: EUR 13,--
Bitte mitbringen: (Yoga-)Matte

Kursnr.: GSE301013
Kursleiterin: Annette Samol-Wolf
Kurstag: Sa. 14.11.2026 von 11.15 bis 12.15 Uhr
Ort: Bürgersaal, Schulstr. 1
Gebühr: EUR 13,--
Bitte mitbringen: (Yoga-)Matte

Eltern-Kind-Yoga (4 - 6 Jahre)

Durch gemeinsame Zeit, spielerische Übungen, achtsame Berührungen und kleine Entspannungsmomente kann die Beziehung zwischen Eltern und Kind gestärkt werden.
Die Gebühr ist für ein Elternteil mit einem Kind berechnet. Bitte bei der Anmeldung den Namen und das Alter des Kindes angeben.

Kursnr.: GSE301014
Kursleiterin: Annette Samol-Wolf
Kurstag: Sa. 10.10.2026 von 14.00 bis 14.45 Uhr
Ort: Bürgersaal, Schulstr. 1
Gebühr: EUR 19,50
Bitte mitbringen: Zwei (Yoga-)Matten

Kursnr.: GSE301015
Kursleiterin: Annette Samol-Wolf
Kurstag: Sa. 14.11.2026 von 14.00 bis 14.45 Uhr
Ort: Bürgersaal, Schulstr. 1
Gebühr: EUR 19,50
Bitte mitbringen: Zwei (Yoga-)Matten

Yang trifft Ying

Erlernen Sie kraftvolle Yang-Energie mit regenerativen Yin-Sequenzen zu verbinden. Dynamische Übungen können Stabilität und innere Stärke fördern und lang gehaltene Positionen können Raum zum Loslassen schaffen. Impulse aus der Yoga-Philosophie laden ein, Achtsamkeit und Balance in den Alltag mitzunehmen.

Kursnr.: GSE301016
Kursleiterin: Annette Samol-Wolf
Kurstag: Sa. 10.10.2026 von 17.15 bis 18.15 Uhr
Ort: Bürgersaal, Schulstr. 1
Gebühr: EUR 13,--
Bitte mitbringen: (Yoga-)Matte

Kursnr.: GSE301017
Kursleiterin: Annette Samol-Wolf
Kurstag: Sa. 14.11.2026 von 17.15 bis 18.15 Uhr
Ort: Bürgersaal, Schulstr. 1
Gebühr: EUR 13,--
Bitte mitbringen: (Yoga-)Matte

Yoga - WIR ZWEI (7 - 10 Jahre)

Erlebt gemeinsam als Elternteil und Kind einen Yoga-Kurs mit sanfter Thai-Yoga-Massage und gestaltet ein kreatives Erinnerungsstück. Für die Zeit zum Nachspüren, Entspannen oder zum Austausch wird ein kleiner Snack, Wasser und Tee bereitgestellt.
Die Gebühr ist für ein Elternteil mit einem Kind berechnet. Bitte bei der Anmeldung den Namen und das Alter des Kindes angeben.

Kursnr.: GSE301018
Kursleiterin: Annette Samol-Wolf
Kurstag: Sa. 17.10.2026 von 13.00 bis 15.00 Uhr
Ort: Bürgersaal, Schulstr. 1
Gebühr: EUR 58,– inkl. Materialgebühr EUR 6,-
Bitte mitbringen: Zwei (Yoga-)Matten

Kursnr.: GSE301019
Kursleiterin: Annette Samol-Wolf
Kurstag: Sa. 12.12.2026 von 13.00 bis 15.00 Uhr
Ort: Bürgersaal, Schulstr. 1
Gebühr: EUR 58,– inkl. Materialgebühr EUR 6,-
Bitte mitbringen: Zwei (Yoga-)Matten

Yoga - WIR ZWEI (ab 11 Jahre)

Erlebt gemeinsam als Elternteil und Teenager einen Yoga-Kurs mit sanfter Thai-Yoga-Massage und gestaltet ein kreatives Erinnerungsstück. Für die Zeit zum Nachspüren, Entspannen oder zum Austausch wird ein kleiner Snack, Wasser und Tee bereitgestellt.
Die Gebühr ist für ein Elternteil mit einem Teenager berechnet. Bitte bei der Anmeldung den Namen und das Alter des Teenagers angeben.

Kursnr.: GSE301020
Kursleiterin: Annette Samol-Wolf
Kurstag: Sa. 17.10.2026 von 15.30 bis 17.30 Uhr
Ort: Bürgersaal, Schulstr. 1
Gebühr: EUR 58,– inkl. Materialgebühr EUR 6,-
Bitte mitbringen: Zwei (Yoga-)Matten

Kursnr.: GSE301021
Kursleiterin: Annette Samol-Wolf
Kurstag: Sa. 12.12.2026 von 15.30 bis 17.30 Uhr
Ort: Bürgersaal, Schulstr. 1
Gebühr: EUR 58,-- inkl. Materialgebühr EUR 6,-
Bitte mitbringen: Zwei (Yoga-)Matten

Kinder-Yoga (7 - 11 Jahre)

Mit Bewegung, Fantasie und Freude, können Kinder spielerisch die Yoga-Welt entdecken. Kindgerechte Übungen, Atemspiele und Entspannung können Körperbewusstsein, Kreativität, Selbstvertrauen und soziale Fähigkeiten stärken.
Der Kurs findet ohne das Beisein der Eltern statt.

Kursnr.: GSE301901
Kursleiterin: Annette Samol-Wolf
Kurstag: Sa. 10.10.2026 von 15.00 bis 15.45 Uhr
Ort: Bürgersaal, Schulstr. 1
Gebühr: EUR 10,--
Bitte mitbringen: (Yoga-)Matte

Kursnr.: GSE301902
Kursleiterin: Annette Samol-Wolf
Kurstag: Sa. 14.11.2026 von 15.00 bis 15.45 Uhr
Ort: Bürgersaal, Schulstr. 1
Gebühr: EUR 10,--
Bitte mitbringen: (Yoga-)Matte

Teenager-Yoga (12 - 17 Jahre)

Zwischen Social Media und ständigem Vergleich kann es schwerfallen, bei sich zu bleiben. Hier kannst Du Raum für Deine Gedanken und Gefühle finden. Durch Yoga, Atem und Achtsamkeit kannst Du Deinen Selbstwert stärken – ruhig, kraftvoll und in Deinem Tempo.

Kursnr.: GSE301903
Kursleiterin: Annette Samol-Wolf
Kurstag: Sa. 10.10.2026 von 16.00 bis 17.00 Uhr
Ort: Bürgersaal, Schulstr. 1
Gebühr: EUR 13,--
Bitte mitbringen: (Yoga-)Matte

Kursnr.: GSE301904
Kursleiterin: Annette Samol-Wolf
Kurstag: Sa. 14.11.2026 von 16.00 bis 17.00 Uhr
Ort: Bürgersaal, Schulstr. 1
Gebühr: EUR 13,--
Bitte mitbringen: (Yoga-)Matte

Alpakawanderung

Die Wanderung ist für Menschen mit und ohne Handicap geeignet!
Mit den Alpakas an Ihrer Seite wandern Sie durch den Wald und verweilen auf Waldwiesen. Ein Naturerlebnis für Kinder (ab 8 Jahre) und Erwachsene. Die Wanderung klingt am Alpaka-Hof aus und die Alpakas werden mit Karotten belohnt.

Kursnr.: GSE301030H
Kursleiterin: Cornelia Götz
Kurstag: Fr. 02.10.2026 von 14.00 bis 16.00 Uhr
Treffpunkt: Am Hütberg 7, 92358 Seubersdorf
Gebühr: EUR 33,-- Die Kursgebühr ist pro Alpaka errechnet. Sollten sich (maximal) zwei Personen ein Alpaka teilen, bleibt die Kursgebühr von EUR 33,– bestehen.
Wichtig sind immer festes Schuhwerk sowie dem Wetter angepasste Kleidung!

Kursnr.: GSE301031H
Kursleiterin: Cornelia Götz
Kurstag: Fr. 06.11.2026 von 14.00 bis 16.00 Uhr
Treffpunkt: Am Hütberg 7, 92358 Seubersdorf
Gebühr: EUR 33,-- Die Kursgebühr ist pro Alpaka errechnet. Sollten sich (maximal) zwei Personen ein Alpaka teilen, bleibt die Kursgebühr von EUR 33,– bestehen.
Wichtig sind immer festes Schuhwerk sowie dem Wetter angepasste Kleidung!

Alpaka-Advents-Wanderung in der Morgendämmerung

Die Wanderung ist für Menschen mit und ohne Handicap geeignet!
Am 1. Advent wandern Sie durch den Wald bis zu einer Bank mit Aussicht und Kaffee. Ein Naturerlebnis für Kinder (ab 8 Jahre) und Erwachsene. Die Wanderung klingt am Alpaka-Hof aus und die Alpakas werden mit Karotten belohnt. Hinweis: Bitte geben Sie bei der Buchung (für kurzfr. Informationen) eine Telefonnummer zur Weitergabe an die Kursleitung an.

Kursnr.: GSE301032H
Kursleiterin: Cornelia Götz
Kurstag: So. 29.11.2026 von 7.30 bis 9.30 Uhr
Treffpunkt: Am Hütberg 7, 92358 Seubersdorf
Gebühr: EUR 33,-- Die Kursgebühr ist pro Alpaka errechnet. Sollten sich (maximal) zwei Personen ein Alpaka teilen, bleibt die Kursgebühr von EUR 33,– bestehen.
Wichtig sind immer festes Schuhwerk sowie dem Wetter angepasste Kleidung!

Bodyworkout - "Mach mit - sei fit"

Beim Aufwärmen trainieren wir mit lockernden, schwungvollen und rhythmisch-dynamischen Bewegungen Ihre Kondition. Anschließend folgt ein Ganzkörpertraining für Bauch, Beine, Po, Beckenboden und Rücken.

Kursnr.: GSE302001
Kursleiterin: Maria Seitz-Adler
Beginn: Mi. 23.09.2026
Kursdauer: 12 x 60 Min., jeweils von 17.45 bis 18.45 Uhr
Ort: Grund- und Mittelschule Seubersdorf, Alte Turnhalle
Gebühr: EUR 84,--

Fit und entspannt für den Alltag

In der Aufwärmphase motiviert uns aktuelle Musik zum Herz-Kreislauftraining. Das Workout ist für den ganzen Körper, speziell für Wirbelsäule, Rücken, Bauch und Po, aber auch Beckenbodengymnastik mit Pilates.

Kursnr.: GSE302002
Kursleiterin: Sieglinde Braun
Beginn: Di. 22.09.2026
Kursdauer: 12 x 60 Min., jeweils von 19.00 bis 20.00 Uhr
Ort: Grund- und Mittelschule Seubersdorf, Alte Turnhalle
Gebühr: EUR 84,--

Step Aerobic

Step Aerobic ist ein abwechslungsreiches Herz-Kreislauf-Training mit minimaler Gelenkbelastung, bei dem Beine & Po gestrafft und Ausdauer und Koordination verbessert werden. Step Aerobic bietet Spaß für all diejenigen, die Bewegung zu Musik und einfache Choreografien mögen.

Kursnr.: GSE302003
Kursleiterin: Bianca Hollweck
Beginn: Mo. 21.09.2026
Kursdauer: 10 x 60 Min., jeweils von 18.00 bis 19.00 Uhr
Ort: Grund- und Mittelschule Seubersdorf, Alte Turnhalle
Gebühr: EUR 70,--

Fit in den "Herbst" - Seniorengymnastik

Dieser Kurs ist ideal für jung gebliebene Senioren - Frauen und Männer, die ihr Wohlbefinden durch ganzheitliche Gymnastik, Spiel, Spaß und Entspannung steigern möchten. Die Kombination aus Bewegung und Erholung kann die Ausgeglichenheit und Lebensfreude fördern und hält das Gehirn fit.

Kursnr.: GSE302004
Kursleiterin: Maria Seitz-Adler
Beginn: Mi. 23.09.2026
Kursdauer: 12 x 60 Min., jeweils von 16.45 bis 17.45 Uhr
Ort: Grund- und Mittelschule Seubersdorf, Alte Turnhalle
Gebühr: EUR 84,--

Rückenfitness

Nach einer Aufwärmphase stärken Sie mit Kräftigungsübungen gezielt Ihre Rückenmuskulatur. Diese Übungen für Arme, Rumpf, Bauch, Beine und Po sind so konzipiert, dass Sie diese auch zu Hause leicht nachmachen können.

Kursnr.: GSE302005
Kursleiterin: Caroline Freihart
Beginn: Mi. 23.09.2026
Kursdauer: 12 x 60 Min., jeweils von 17.15 bis 18.15 Uhr
Ort: Ehem. Grundschule Wissing, Turn- und Mehrzweckraum
Gebühr: EUR 84,--
Bitte mitbringen: Gymnastikmatte und Getränk

Kursnr.: GSE302006
Kursleiterin: Silke Einweck
Kurstage: Mi. 30.09., Mi. 07.10., Mi. 14.10., Mi. 21.10., Mi. 28.10., Mi. 04.11., Mi. 18.11., Mi. 25.11., Mi. 02.12. und Mi. 09.12.2026, jeweils von 18.45 bis 19.45 Uhr
Ort: Ehem. Grundschule Wissing, Turn- und Mehrzweckraum
Gebühr: EUR 70,--
Bitte mitbringen: Gymnastikmatte und Getränk

Ganzkörpertraining

Ein Ganzkörpertraining für Beine, Rücken, Bauch, Po und Arme. Kräftigung und Stabilisierung der Körpermitte ist unser Fokus. Durch die ruhige und kontrollierte Ausführung können die tiefliegenden Muskeln gekräftigt und die Körperwahrnehmung erhöht werden.

Kursnr.: GSE302007
Kursleiterin: Sieglinde Braun
Beginn: Di. 22.09.2026
Kursdauer: 12 x 60 Min., jeweils von 9.00 bis 10.00 Uhr
Ort: Dorfhaus, Marktstr. 15, 92358 Schnufenhofen
Gebühr: EUR 84,--
Bitte mitbringen: Matte, Handtuch und ausreichend Wasser. Kleine Geräte wie Hantel, Theraband kommen im späteren Verlauf zum Einsatz, sind aber am Anfang nicht erforderlich.

Rückenfit

Durch Übungen zur Mobilisation, Kräftigung, Koordination und Körperwahrnehmung kann sich die Körperhaltung verbessern. Die alltagsrelevanten Muskeln können intensiv gekräftigt, die Wirbelsäule stabilisiert, Tiefenmuskeln aktiviert sowie das optimale Zusammenspiel aller Muskeln gefördert werden.

Kursnr.: GSE302008
Kursleiterin: Caroline Freihart
Beginn: Fr. 18.09.2026
Kursdauer: 12 x 60 Min., jeweils von 9.00 bis 10.00 Uhr
Ort: Marien-Apotheke Seubersdorf, Schulungsraum - 2. Stock
Gebühr: EUR 84,--
Bitte mitbringen: Matte, bequeme Sportbekleidung

Smovey - Outdoor

Durch die Vibration der grünen Ringe kann die Tiefenmuskulatur trainiert, der Lymphfluss aktiviert und Körperzellen vitalisiert werden. Durch die Schwingungen können zusätzlich Verspannungen gelöst werden. Bei Bedarf werden Ringe gestellt.

Kursnr.: GSE302010
Kursleiterin: Maria Seitz-Adler
Beginn: Mi. 23.09.2026
Kursdauer: 6 x 60 Min., jeweils von 19.00 bis 20.00 Uhr
Treffpunkt: Parkplatz der Turnhalle der Grund- und Mittelschule
Gebühr: EUR 54,-- inkl. EUR 12,- Leihgebühr für Smoveys
Bitte mitbringen: Wettergerechte Kleidung
Geben Sie bei der Buchung bitte an, ob Leih-Smoveys benötigt werden oder nicht.

Move & Fit

Ein Fitness-Workout mit verschiedenen Musikstilen, bei dem Dein Herz-Kreislauf-System so richtig in Schwung kommen und die Fettverbrennung angekurbelt werden kann.

Kursnr.: GSE302015
Kursleiterin: Elisabeth Buchberger
Beginn: Do. 24.09.2026
Kursdauer: 10 x 60 Min., jeweils von 18.00 bis 19.00 Uhr
Ort: Grund- und Mittelschule Seubersdorf, Alte Turnhalle
Gebühr: EUR 70,--
Bitte mitbringen: Gymnastikmatte und Handtuch

Zumba® + Lift

Erlebe einen dynamischen Mix aus Cardio und Krafttraining: Tanze Dich aus - Du kannst Deinen Puls hoch bringen und gezielt Deine Muskeln stärken. Effektiv, abwechslungsreich und voller Energie.

Kursnr.: GSE302016
Kursleiterin: Sophia Iberl
Beginn: Mo. 09.11.2026
Kursdauer: 6 x 60 Min., jeweils von 17.45 bis 18.45 Uhr
Ort: Bürgersaal, Schulstr. 1
Gebühr: EUR 48,--
Bitte mitbringen: Zwei Hanteln mit je 1 kg oder 2 kg

Kräuterspaziergang und Workshop

Wir streifen durch die Natur, bestimmen Wildfrüchte & Kräuter und stellen gemeinsam ein „Oxymel" her – ein alkoholfreies Elixier, das Immunsystem und Abwehrkräfte für den Winter stärkt.

Kursnr.: GSE304001
Kursleiterin: Karin Weidner-Gräber
Kurstag: Sa. 24.10.2026 von 15.00 bis 17.00 Uhr
Ort: Versammlungsraum, unter der Bücherei - Eingang Regensburger Straße
Gebühr: EUR 34,-- inkl. Materialkosten EUR 8,-
Bitte mitbringen: Wetterfeste Kleidung, festes Schuhwerk, ein sauberes Schraubglas bis ca. 500 ml und eine kleine Gartenschere.

Räuchern mit heimischen Kräutern und Harzen

Entdecke die alte Tradition des Räucherns neu! Lerne heimische Pflanzen & Harze bestimmen, ihre mögliche Wirkung auf Körper und Geist kennen und kreiere Deine eigene Räuchermischung. Geräuchert wird im Freien.

Kursnr.: GSE304002
Kursleiterin: Karin Weidner-Gräber
Kurstag: Mi. 04.11.2026 von 18.00 bis 19.30 Uhr
Ort: Versammlungsraum, unter der Bücherei - Eingang Regensburger Straße
Gebühr: EUR 22,50 inkl. Materialkosten EUR 3,-
Bitte mitbringen: Ein kleines, leeres Schraubglas für die Räuchermischung. Falls vorhanden ein Mörser.

Wilde Naturkosmetik leicht gemacht

Entdecke die Kraft der Natur und stelle Deine eigene Natur-Kosmetik (ohne Zusatzstoffe) her. Schritt für Schritt lernst Du einen Lippenstift für einen Kussmund, Deo-Creme und Body-Butter herzustellen. Kreiere nachhaltige Pflegeprodukte - perfekt auch als persönliches (Weihnachts-) Geschenk.

Kursnr.: GSE304003
Kursleiterin: Karin Weidner-Gräber
Kurstag: Mi. 02.12.2026 von 18.00 bis 19.30 Uhr
Ort: Versammlungsraum, unter der Bücherei - Eingang Regensburger Straße
Gebühr: EUR 29,50 inkl. Materialkosten EUR 10,-

Die Vielfalt der Kürbisgewächse – Herbstküche kreativ & raffiniert

Kürbis ist weit mehr als nur für Suppe verwendbar! In diesem Kurs entdecken wir gemeinsam die Welt der Kürbisgewächse – von aromatisch-nussig bis zart und frisch. Freuen Sie sich auf einen Abend voller Genuss, Wissen und praktischer Küchentipps. Perfekt für Einsteiger und Hobbyköche!
Lebensmittelunverträglichkeiten bitte bei der Anmeldung angeben!

Kursnr.: GSE305001
Kursleiter: Moritz Lengenfelder
Kurstag: Di. 22.09.2026 von 18.00 bis 22.00 Uhr
Ort: Grund- und Mittelschule Seubersdorf, Schulküche
Gebühr: EUR 49,– inkl. Materialkosten EUR 21,-
Bitte mitbringen: Kochschürze, Geschirrtuch und Behälter für Kostproben

Fenchel & Freunde – Aromatische Vielfalt neu entdecken

In diesem Kurs zeigen wir, wie vielseitig und raffiniert die aromatische Knolle eingesetzt werden kann. Ob roh, geschmort, gebraten oder karamellisiert – Fenchel überrascht mit feiner Süße, anisartiger Frische und Leichtigkeit. Im Mittelpunkt steht der Fenchel in all seinen Facetten: Knolle, Grün und Samen. Dazu gesellen sich seine kulinarischen „Freunde" – Zutaten, die perfekt harmonieren und Geschmackserlebnisse schaffen.
Lebensmittelunverträglichkeiten bitte bei der Anmeldung angeben!

Kursnr.: GSE305002
Kursleiter: Moritz Lengenfelder
Kurstag: Di. 13.10.2026 von 18.00 bis 22.00 Uhr
Ort: Grund- und Mittelschule Seubersdorf, Schulküche
Gebühr: EUR 49,– inkl. Materialkosten EUR 21,-
Bitte mitbringen: Kochschürze, Geschirrtuch und Behälter für Kostproben

Pilze – Waldaromen raffiniert inszeniert

Pilze sind Aromawunder. Erdig, nussig, würzig oder zart – ihre Vielfalt macht sie zu einem unverzichtbaren Bestandteil der saisonalen Küche. Gemeinsam entdecken wir die Welt der Speisepilze und lernen, wie man ihre feinen Nuancen optimal zur Geltung bringt. Vom Steinpilz über Pfifferling bis hin zum Austernpilz – wir widmen uns unterschiedlichen Sorten, ihren Eigenschaften und den besten Zubereitungsmethoden.
Lebensmittelunverträglichkeiten bitte bei der Anmeldung angeben!

Kursnr.: GSE305003
Kursleiter: Moritz Lengenfelder
Kurstag: Di. 24.11.2026 von 18.00 bis 22.00 Uhr
Ort: Grund- und Mittelschule Seubersdorf, Schulküche
Gebühr: EUR 55,– inkl. Materialkosten EUR 27,-
Bitte mitbringen: Kochschürze, Geschirrtuch und Behälter für Kostproben

AUS DEM VEREINSLEBEN

WILDE WALDMEISTER

25 JAHRE - WILDE WALDMEISTER

Seit einem Vierteljahrhundert sind die „Wilden Waldmeister" des Obst- und Gartenbauvereins ein fester Treffpunkt für naturbegeisterte Kinder. Was im Jahr 2001 mit einer Idee begann, hat sich zu einer Erfolgsgeschichte entwickelt: Generationen von Kindern haben hier die Natur nicht nur kennengelernt, sondern gelernt, mit ihr zu leben. Den 25. Geburtstag feierte die Kindergruppe nun mit einer kreativen Mitmachaktion. Hierzu hatte Teamleiterin Gaby Karl die Kinderaktions-Referentin Claudia Schneider aus Waltersberg eingeladen. Unter ihrer Anleitung entstanden aus Weidenzweigen und Wolle fantasievolle Fische, die mit viel Geschick und Begeisterung gestaltet wurden. Bevor jedoch gebastelt wurde, blickte Karl gemeinsam mit Mitgliedern der Vorstandschaft sowie dem Betreuungsteam auf die Anfänge der Kindergruppe zurück.
Sie erinnerte daran, dass die damalige OGV-Vorsitzende Christa Ferstl im Jahr 2001 die Idee hatte, eine Kindergruppe ins Leben zu rufen. „Damals gab es im gesamten Landkreis gerade einmal drei Kindergruppen", berichtete Karl aus den Vereinsunterlagen. Sie selbst gehört seit 20 Jahren als Betreuerin zu den „Wilden Waldmeistern" und hat die Entwicklung der Gruppe über viele Jahre begleitet.
Ein besonderer Dank galt Anita Mendl und Anneliese Polster, die seit der Gründung zum Betreuungsteam gehören und die Kindergruppe mit großem Engagement geprägt haben. Gemeinsam erinnerte man an unzählige Aktionen, die sich kaum alle aufzählen lassen. So entstand beispielsweise ein Vogelweg mit Nistmöglichkeiten für Vögel und Fledermäuse. Bei Bastelnachmittagen wurden zahlreiche kreative Werke gefertigt, die teilweise sogar auf dem Weihnachtsmarkt ihre Abnehmer fanden. Die Kinder erfuhren, wie aus kleinen Samen stattliche Kürbisse wachsen, wie Blumenwiesen entstehen und welche Bedeutung die Natur für Mensch und Tier hat. Ebenso gehören Faschingsfeiern, Ausflüge und viele weitere gemeinsame Erlebnisse längst zum festen Jahresprogramm.
„Ein riesengroßes Dankeschön an alle Betreuer, die nicht nur das Team bereichern, sondern immer wieder tolle und neue Aktionen anbieten", betonte Gaby Karl. Diesen Dank schloss sich auch die



Bild und Text Vera Gabler

Vorstandschaft mit der neuen Vorsitzenden Carola Hauck an.
Gleichzeitig hob das Betreuungsteam hervor, dass der Erfolg der „Wilden Waldmeister" vor allem den Kindern zu verdanken sei. Ohne ihre Neugier, ihr Lachen und ihre Freude am Entdecken gäbe es die Kindergruppe in ihrer heutigen Form nicht. Kinder der ersten bis fünften Klassen sorgen Jahr für Jahr dafür, dass die Gemeinschaft lebendig bleibt.
Zum Abschluss der Geburtstagsfeier gab das Team bereits einen Ausblick auf die nächsten Aktionen. Am 19. September soll in einem Waldstück ein Barfußpfad angelegt werden. Für den 10. Oktober ist eine Eselwanderung in Stauf geplant. Interessierte Kinder und ihre Eltern können sich bei Gaby Karl melden und Teil der „Wilden Waldmeister" werden – damit auch die nächsten 25 Jahre voller Naturerlebnisse, Kreativität und Gemeinschaft sind.

WILDE WALDMEISTER WEIDENFLECHTEN

Beim Weidenflechten mit Claudia Schneider aus Waltersberg wurde den Kindern auch das Bewusstsein für Naturmaterialien näher gebracht. Durch Kinderhand entstanden eine Vielzahl von bunten Woll-Flechtfischen, - ideal für die Gartendeko zu Hause.



OGV DASSWANG MÜHLTALWICHTEL

Am Samstag, den 08.08.2026 durften die Mühltalwichtel des OGV Daßwang die Freiwillige Feuerwehr Daßwang besichtigen.
Der 2. Vorstand, Josef Pöppl und der 2. Jugendwart, Johannes Hofmann stellten sich und die Feuerwehr Daßwang vor. Eine der wichtigsten Übungen eines Feuerwehrmanns/frau ist, das schnelle Anziehen der Uniform. Hier darf keine wertvolle Zeit verloren gehen. Dies zeigten uns die beiden in einem beeindruckenden Tempo. Danach durften die Mühltalwichtel das Feuerwehrauto erkunden. Neben Dingen, die wie aus einer anderen Welt schienen, war wohl der interessanteste Gegenstand der Löschschlauch. Dieser wurde fachmännisch an einem Hydranten angeschlossen und die Wichtel durften Tennisbälle von Pylonen spritzen. Ein weiteres Highlight war die Fahrt mit dem Feuerwehrauto, bei der sich die kleinen Mitfahrer fühlten, als wären sie bei einem echten Einsatz mit dabei. Bei einem Eis zum Abschluss wurde das Erlebte untereinander besprochen. Die Kinder hatten sichtlich Spaß. Wir bedanken uns noch einmal herzlich bei Josef und Johannes für diesen gelungenen Nachmittag.



OGV SEUBERSDORF

Heuer führte uns der OGV Ausflug nach München und an den Tegernsee. Am Samstag startete der Bus mit gutgelaunten OGV Mitgliedern Richtung München. Im Bus erwartete alle Teilnehmer ein Willkommenssekt. Nach einem reichhaltigen Frühstück gab es eine interessante Führung in den Bavaria Filmstudios. In der Innenstadt von München war dann etwas Zeit zur freien Verfügung bevor wir eine kurzweilige Stadtführung machen durften. S. Graf und A. Höfner unterhielten uns außerdem mit einer Sketcheinlage bei einem Glas Sekt bevor wir ins Hotel nach Bad Aibling weiterfuhren.
Am Sonntag ging es nach dem Frühstück weiter an den Tegernsee, wo unser erster Halt eine Schaukäserei war. Danach folgte eine ca. 1stündige Schiffsrundfahrt. Eingekehrt wurde noch im Tegernseer Bräustüberl bevor wir die Erlebnisdestillerie Lantenhammer mit Verkostung besuchten.
Die Vorstandschaft bedankt sich bei allen Teilnehmern, Organisatoren und Helfern für den gelungenen Ausflug. Es war wieder sehr schön mit euch!!! Wir freuen uns schon auf den Ausflug 2027.



FIRST RESPONDER SEUBERSDORF I.D.OPF.

WENN JEDE MINUTE ZÄHLT: FREIE AUSFAHRT FÜR FIRST RESPONDER ENTSCHEIDEND

Wenn bei der First-Responder-Gruppe der Freiwilligen Feuerwehr Seubersdorf der Alarm eingeht, bleibt keine Zeit zu verlieren. Zwischen 80 und 120 Einsätze bewältigen die ehrenamtlichen Helfer Jahr für Jahr – oft sind sie die Ersten am Einsatzort und leisten lebensrettende Maßnahmen, bis der Rettungsdienst eintrifft. Umso wichtiger ist eines: Das Einsatzfahrzeug muss jederzeit ohne Verzögerung ausrücken können.
Seit Mai hat die Gruppe einen neuen, vorübergehenden Standort. Das First-Responder-Fahrzeug ist derzeit in einer gemeindlichen Garage am Parkplatz der Turnhalle der Grund- und Mittelschule Seubersdorf untergebracht. Der bisherige Stellplatz im sogenannten Sauerer-Haus musste aufgegeben werden, nachdem das Gebäude von der Gemeinde übernommen wurde und aktuell umfassend saniert wird. Im Zuge der Bauarbeiten wurde auch die alte Garage abgebrochen.

Bis zur Fertigstellung des neuen Feuerwehrzentrums, in dem die Einsatzkräfte künftig eine dauerhafte Heimat finden sollen, dient die jetzige Unterbringung als Übergangslösung. Doch genau hier zeigte sich in den vergangenen Wochen ein Problem, das im Ernstfall gravierende Folgen haben kann.

„Um zu jeder Zeit die Ausfahrt zu garantieren, hatten wir zunächst Pylonen aufgestellt", berichten die beiden Gruppenleiter Alexander Forster und Wolfgang Schierl. Doch die Wirkung blieb begrenzt. Immer wieder wurden die Absperrungen beiseitegestellt, Fahrzeuge parkten trotz der offensichtlichen Einschränkung direkt vor der Garagenausfahrt.

Für die First Responder ist das mehr als nur ärgerlich – es kann im Notfall über Sekunden entscheiden. „Wir überbrücken die Zeit bis zum Eintreffen des Rettungsdienstes", betont Wolfgang Schierl. Gerade in medizinischen Notlagen, etwa bei Herz-Kreislauf-Stillständen, sei jede Minute entscheidend. Verzögerungen durch falsch parkende Fahrzeuge könnten im schlimmsten Fall lebensbedrohliche Konsequenzen haben.

Um die Situation nachhaltig zu verbessern, hat die Gemeinde nun reagiert: Vor der Garage wurden gut sichtbare, gelbe Markierungsstreifen angebracht. Sie kennzeichnen den Bereich eindeutig als absolutes Halteverbot und sollen unmissverständlich klarstellen, dass hier kein Fahrzeug abgestellt werden darf – zu keiner Zeit.

Die Verantwortlichen der First-Responder-Gruppe hoffen, dass diese Maßnahme die notwendige Aufmerksamkeit schafft. Gleichzeitig richten sie einen eindringlichen Appell an alle Verkehrsteilnehmer: „Bitte respektieren Sie das absolute Halteverbot", bittet Alexander Forster. Denn was für den einen nur ein kurzer Stopp ist, kann für andere im Ernstfall den entscheidenden Unterschied bedeuten.

Jede freie Ausfahrt, jede eingesparte Sekunde und jeder ungehinderte Meter auf dem Weg zum Einsatzort zählt – und kann am Ende Leben retten.



Bild und Text Vera Gabler

RAIFFEISENBANK UNTERSTÜTZT FIRST RESPONDER GRUPPE SEUBERSDORF MIT 2.500 EURO

Mit einer Spende in Höhe von 2.500 Euro unterstützte die Raiffeisenbank im Oberpfälzer Jura eG die First Responder Gruppe Seubersdorf bei der Anschaffung eines modernen Multifunktionsgerätes für die medizinische Erstversorgung.

Das neue Gerät vereint Defibrillator und Patientenmonitor in einem kompakten und handlichen System. Es bietet zahlreiche Funktionen, wie sie sonst vor allem aus dem professionellen Rettungsdienst bekannt sind. Gerade im Notfall kann die moderne Technik wertvolle Vorteile bringen. Besonders hilfreich ist dabei die Kompatibilität der Elektroden und Sensoren mit dem im Rettungsdienst eingesetzten Corpuls 3. Dadurch wird die Patientenübergabe an den Rettungsdienst deutlich erleichtert und wichtige Zeit kann eingespart werden.

Christian Kirzinger, Marktbereichsleiter der Raiffeisenbank im Oberpfälzer Jura eG, betonte bei der Spendenübergabe, dass die Unterstützung aus Mitteln des Gewinnsparens stammt.

Die Verantwortlichen der First Responder Gruppe Seubersdorf zeigten sich über die finanzielle Unterstützung sehr erfreut. Die First Responder Gruppe Seubersdorf besteht derzeit aus 28 Frauen und Männern, die sich in ihrer Freizeit zu Ersthelferinnen und Ersthelfern ausbilden ließen und jederzeit einsatzbereit sind. Mit ihrem ehrenamtlichen Engagement leisten sie einen wichtigen Beitrag zur schnellen Hilfe vor Ort und zur Sicherheit in der Region.



SVE SEUBERSDORF

JUGENDFUSSBALLTURNIER BEIM SVE SEUBERSDORF BEGEISTERT MIT RUND 700 BESUCHERN

Am Samstag, den 11. Juli, veranstaltete die SG Batzhausen/Daßwang/Freihausen/Seubersdorf ihr großes Jugendfußballturnier auf dem Sportgelände des SVE Seubersdorf. Von 9:00 bis 19:30 Uhr kämpften insgesamt 40 Mannschaften in über 100 Spielen um die Turniersiege. Rund 700 Spieler, Betreuer, Eltern und Fußballbegeisterte sorgten den ganzen Tag über für eine tolle Atmosphäre. Mit 12 eigens gemeldeten Mannschaften zeigt sich mittlerweile immer mehr, dass die gute, vereinsübergreifende Jugendarbeit der vergangenen Jahre im Gemeindebereich Früchte trägt.

Bei hochsommerlichen Temperaturen zeigten die jungen Fußballerinnen und Fußballer viel Einsatz, Fairness und Begeisterung. Dank der zahlreichen Schattenplätze auf dem Sportgelände konnten Spieler und Besucher den heißen Turniertag dennoch gut genießen.







Weichselbaum

Wir sind ein moderner Handwerksbetrieb mit über 35 Mitarbeitenden. Aufgrund von Generationenwechsel werden die Plätze unserer geschätzten Kollegen frei. Wie wär's? Haben Sie Lust, in unserem Team dabei zu sein und Ihre Arbeitspower bei uns einzubringen?

Sachbearbeiter/in
(Technisch-kaufmännisch) m/w/d
Rollläden + Raffstoren

Sachbearbeiter/in
(Technisch-kaufmännisch) m/w/d
Garagen- & Industrietore

Sachbearbeiter/in
(Technisch-kaufmännisch) m/w/d
Fenster + Haustüren

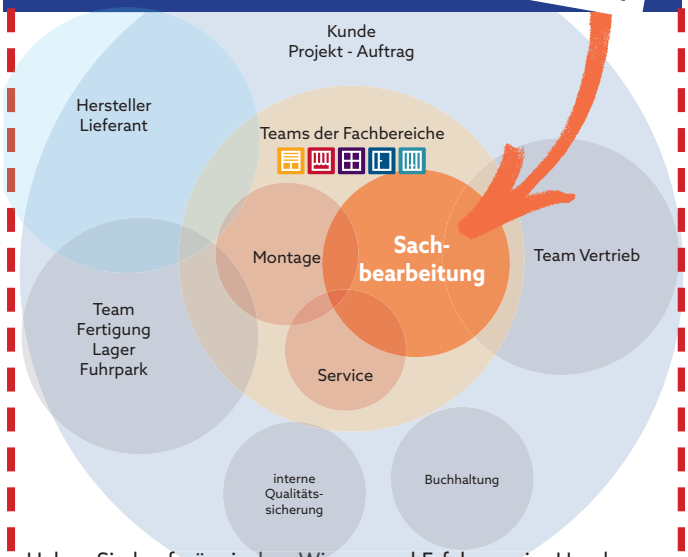

Haben Sie kaufmännisches Wissen und Erfahrung im Handwerk, das Sie bei uns an zentraler Stelle der Projektsteuerung einsetzen wollen? Kennen Sie sich aus mit Bauelementen des jeweiligen Fachbereichs? Sind Sie fit mit Microsoft Office und wissen u.a., wie man Herstellersoftware mit Auftragsdaten füttert? Oder sind Sie Techniker(in) und wollen Ihren ganzen Erfahrungsschatz im Büro einsetzen?

Genial!
Wann fangen Sie bei uns an?

Interessiert? Noch Fragen? Kurzer erster Kontakt?

Rufen Sie an unter **09185-94100** und wenden sich direkt an Herrn Sturm. Oder Sie bewerben sich per E-Mail an bewerbung@weichselbaum.com unter Angabe Ihres Eintrittstermins sowie Ihrer Gehaltsvorstellung.

Kennen Sie wen, der eine(n) kennt? Bitte ausschneiden und weitergeben! Danke

Aus sportlicher Sicht gab es auch Grund zur Freude für die heimische SG. Gleich zwei Turniersiege konnten gefeiert werden: Die E2 und die F2 sicherten sich jeweils den ersten Platz. Nur ganz knapp verpasste die D1 den Turniersieg. Nach einem spannenden Finale musste sie sich erst im 7-Meter-Schießen geschlagen geben. Doch unabhängig von den Ergebnissen stand für alle Beteiligten der Spaß am Fußball, das gemeinsame Erlebnis und der faire Wettbewerb im Mittelpunkt.
Neben dem Sport war auch für das leibliche Wohl bestens gesorgt. Kaffee und Kuchen, Steaks, Würstl und Pommes sowie weitere Angebote sorgten dafür, dass sich Spieler und Gäste rundum wohlfühlten.
Ein solch großes Turnier wäre ohne die Unterstützung vieler engagierter Helfer nicht möglich gewesen. Ein herzlicher Dank gilt deshalb allen freiwilligen Helferinnen und Helfern, den Schiedsrichtern, den Eltern sowie den zahlreichen Unterstützern im Hintergrund. Ein großes Dankeschön auch an Christoph Böhm, den Hauptorganisator des Jugendturniers.
Wer gerne zum Gelingen von weiteren solchen Veranstaltungen oder auch zur Unterstützung des Spielbetriebs beitragen möchte, der kann sich jederzeit bei den Jugendleitern oder auch -trainern melden. Je mehr sich diese ehrenamtlichen Stunden auf viele Schultern verteilen, desto besser ist für unsere Kinder!









SVE SEUBERSDORF - TISCHTENNIS -

"TISCHTENNIS FOR BEGINNER'S"

Im Rahmen des Ferienprogramms 2026 veranstaltete die Tischtennisabteilung des SV Eintracht Seubersdorf einen Schnupperkurs Tischtennis for Beginner´s. Mit großem Interesse nahmen 17 Kinder an der Veranstaltung teil. Sie waren mit Eifer bei der Sache und hatten sichtlich Spaß an den Übungen, welche die Trainer der Abteilung vorbereitet hatten. Egal ob der Parcours mit Geschicklichkeitsübungen, Aufschläge oder Rundlauf. Alle waren mit dem Ablauf zufrieden u. es bleibt abzuwarten ob sich hier der eine oder andere Tischtennisspieler entwickeln lässt.



Bild Oliver Lange

ASV BATZHAUSEN - TENNISABTEILUNG -

ERFOLGREICHE SAISON FÜR BATZHAUSER TENNIS-JUGEND

Für den ASV Batzhausen gingen in der Sommersaison 2026 fünf Jugendmannschaften in der Medenrunde ins Rennen (U8, U9, U12, U15, U18).
Sowohl die U9- als auch die U12-Mannschaft konnten die Saison unangefochten auf Platz 1 mit dem Meistertitel beenden und steigen somit in der nächsten Saison in die Nordliga 1 bzw. Nordliga 3 auf. In der U9 sind das Greta Scherer, Fabian Kölbl, Jonas Sippl, Carolin Berschneider, Christopher Riel, Leonard Eberhardt, Lukas Pröll und Fernando Höpfner. Die Meister der U12 heißen Paul Gottschalk, David Eberhardt, Nina Hetemi (1. FC Deining), Hannah Sippl, Luis Müller, Simon Kerlin, Josef Bogner, Alena Eberhardt, Georg Bittner und Hanna Marynal.
Die U15 (Nordliga 4) und U18 (Nordliga 3) beschlossen die Saison jeweils auf einem souveränen dritten Platz. Die junge U8-Mannschaft, in der einige Spieler ihre erste Saison absolvierten, belegte am Ende Tabellenplatz 4 und möchte in der nächsten Saison in die Fußstapfen der U9 treten.
Als kleine Belohnung durften die U8-, U9- und U12-Mannschaften zusammen mit den Eltern das Saisonende bei einer kleinen Sause im Tennisheim feiern. Die Mannschaftsbetreuer hatten dazu liebevoll dekoriert, T-Shirts und Pokale für die Aufsteiger anfertigen lassen und sich um die Verpflegung in Form von Grillwürstel, Kaffee und Kuchen gekümmert. Aufgrund der

heißen Temperaturen wurde der sportliche Teil zum Abschluss ausnahmsweise nicht auf dem Tennisplatz bestritten, sondern auf der Wasserrutsche im Rasen.
Der ASV Batzhausen ist sehr stolz auf seine Kinder und Jugendlichen und freut sich über die im regionalen Vergleich erzielten Erfolge. Herzlichen Glückwunsch zu euren beeindruckenden Leistungen, die ihr mit viel Spieleifer und Trainingsdisziplin erreicht habt.
Ein besonderes Dankeschön gilt den Jugend-Mannschaftsbetreuern Jennifer Höpfner, Carolin Niebler, Gerald Scherer, Ramona Müller, Selina Eberhardt, Christian Deß und Susanne März. Ohne euren Einsatz wäre es nicht möglich gewesen, so viele Mannschaften für den ASV Batzhausen zu melden. Herzlichen Dank für eure zuverlässige Unterstützung!



Fotos: Jennifer Höpfne

EIN RÜCKBLICK AUF ACHT INTENSIVE JAHRE

2018 übernahmen Daniel Braun, Patrick Strobl, Stephan Forster, Anna Deß, Christina Braun und Christian Deß die Leitung der Tennisabteilung beim ASV Batzhausen. Der Auftrag: Verhinderung des Aussterbens bzw. Wiederbelebung der Tennisabteilung
Relativ früh war klar, dass der erste Schritt zum Erfolg ein professionelles Trainingsangebot sein würde. Zuerst unter den Fittichen von Alex Steger und seit 2019 in Zusammenarbeit mit der Tennisschule Walter Otto, bietet die Batzhauser Tennisabteilung inzwischen an vier Tagen (Mo, Mi, Do, Sa) professionelles Training für alle Altersklassen an. Durch die rege Trainingsteilnahme stieg die Mitgliederzahl in den vergangenen acht Jahren von 80 auf 140, womit auch eine deutliche Verjüngung der Abteilung einherging. Ein schöner Beweis, dass die mit Herzblut betriebene Jugendarbeit von Anna Deß und Gerald Scherer Früchte trägt.
Auch anhand der Mannschaftsmeldung von null (2018), über zwei (2022+2023) auf sieben (2026) lässt sich erkennen, dass in Batzhausen wieder fleißig Tennis gespielt wird. In dieser Saison gingen fünf Jugendmannschaften (U8, U9, U12, U15 und U18), sowie eine Damen- und eine Herrenmannschaft für den ASV Batzhausen in der BTV-Medenrunde an den Start. Besonders zu erwähnen ist, dass sowohl die U9 als auch die U12 den Meistertitel holen konnten und beide Mannschaften damit in der kommenden Saison in die nächsthöhere Liga aufsteigen.
Aufgrund der hohen Auslastung der Anlage und des ungetrübten Bestrebens zur Weiterentwicklung, war eine Vergrößerung des Batzhauser Courts nun im Jahr 2026 unumgänglich. Nach intensiven Überlegungen fiel, begünstigt durch eine Förderung von 50% durch den BLSV, die Entscheidung auf den Bau zweier nachhaltiger und pflegeleichter Ganzjahresplätze durch die Firma Sportas, die Mitte Juni 2026 fertiggestellt wurden. Wie BTV-Regionalvorstand Johannes Deppisch bei der Einweihung der Plätze feststellte, sind die beiden Ganzjahresplätze auf dem neuesten Stand der Technik und zeichnen sich vor allem durch den geringen Wasserbedarf (90% weniger als Sandplätze) und den überschaubaren Pflegeaufwand aus. Zwei Plätze, die dem ASV Batzhausen in den nächsten Jahrzehnten viel Freude bereiten werden.
Da die neuen Ganzjahresplätze des ASV Batzhausen eine wahre Bereicherung für den Tennissport in der Region darstellen, ist es für den Verein eine Herzensangelegenheit, dass sich möglichst viele Firmen und Privatpersonen mit den neuen Plätzen identifizieren. Um das zu erreichen, wurde die Tennis-Platzpatenschaft ins Leben gerufen. Jede/r – Firma oder Privatperson – kann ein oder mehrere Felder der neuen Tennisplätze erwerben und damit ein Teil der ASV-Tennisfamilie werden. Alle Details zur Platzpaten-Aktion findet ihr online auf der Homepage des ASV Batzhausen (https://www.asvbatzhausen.de/tennispatenschaft/). Seid dabei und unterstützt den ASV bei diesem großartigen und zukunftsweisenden Projekt!
Ein großes Dankeschön für ihr Engagement bei der Umsetzung des Großprojekts „Ganzjahresplätze" gilt der erweiterten Vorstandschaft des ASV Batzhausen, sowie der aktuellen Tennisabteilungsleitung, Platzwart Michael Kaiser und allen Helfern, die in irgendeiner Form an Planung und Bau der Ganzjahresplätze beteiligt waren. Außerdem bedankt sich der ASV Batzhausen für die finanzielle Unterstützung des BLSV, der Gemeinde Seubersdorf und aller bestehenden und zukünftigen Platzpaten.



FERIENPROGRAMM DER TENNISABTEILUNG

Nach erfolgreicher Beendigung der Medenrunde verfolgte die Tennisabteilung des ASV Batzhausen direkt das nächste Ziel: das Gewinnen neuer engagierter und motivierter Spieler! Dazu eignete sich das Schnuppertraining im Rahmen des Ferienprogramms hervorragend.
Acht Kinder von 6 bis 9 Jahren und neun Kinder von 10 bis 14 Jahren nutzten den Nachmittag des 10. August, um jeweils für eine Stunde den Tennissport näher kennenzulernen. Das Schnuppertraining wurde angeleitet von Polina Malakova vom ASV Neumarkt mit Unterstützung durch die Batzhauser Mannschaftsspieler Tom Gottschalk (U18), Heidi März (U18), Hannah Sippl (U12), Carolin Niebler (Damen) und Susanne März (Damen). Außerdem war Abteilungsleiter Gerald Scherer anwesend, um den Eltern Fragen zu Training, Mannschaftsspielen, etc. zu beantworten.
Die jüngeren Kinder sollten schwerpunktmäßig ein erstes Gefühl für Tennisball und Schläger entwickeln. Dazu durften sie den Ball zunächst auf dem Schläger balancieren bzw. hüpfen lassen und danach verschiedene Stationen durchlaufen, wie Fußball-Tennis, Ballfangen mit Hütchen, Zielwerfen in einen Eimer.
Die älteren Kinder starteten ebenfalls mit Ballgefühl-Übungen und durften im Anschluss bewaffnet mit Ball, Hütchen und Schläger erste Versuche auf dem Court wagen. Zum Finale des Schnuppertrainings spielten sie in 2er-Teams auf dem großen Feld.

Als kleine Belohnung für ihre motivierte Teilnahme bekamen alle Kinder am Ende ein Eis.
Die Tennisabteilung bedankt sich herzlich bei der Gemeinde Seubersdorf für die Möglichkeit, wieder am Ferienprogramm teilzunehmen und bei den Trainern/Betreuern für die kreative und engagierte Anleitung des Schnuppertrainings.



Fotos: Susanne März

JURA JUNIOR CUP IN BERG – EIN ERFOLGREICHES WOCHENENDE FÜR DIE ASV-TENNIS-JUGEND

Von 31.07. bis 02.08. fand in Berg der Jura Junior Cup 2026 statt. Bei den Kinder- und Jugend-Landkreismeisterschaften waren mit David Eberhardt, Leonard Eberhardt, Paul Gottschalk und Fernando Höpfner vier Spieler des ASV Batzhausen vertreten.
David und Paul traten in der Konkurrenz U12 an, während Leonard und Fernando in der U8 an den Start gingen. Nach den Vorrunden-Spielen war klar, dass alle vier ASV-ler in den Finalspielen gefordert sein würden. Leonard und Fernando spielten in einem Batzhauser U8-Finale gegeneinander, aus welchem Leonard als Sieger hervorging. Paul unterlag im Finale der U12-Hauptrunde einem Spieler des ASV Neumarkt und belegte damit den 2. Platz. Dafür konnte David das Finale der U12-Nebenrunde für sich entscheiden. Auf diese tollen Ergebnisse sind die Kids, ihre Eltern und der ASV Batzhausen sehr stolz. Herzlichen Glückwunsch und macht weiter so!



Fotos: Selina Eberhardt, Jennifer Höpfner

DORFFEST MIT EINWEIHUNG DER TENNIS-GANZJAHRESPLÄTZE

Am 18. Juli war beim ASV Batzhausen richtig was los! – Im Rahmen des Dorffests wurden die neuen Tennis-Ganzjahresplätze offiziell eingeweiht.
Der ASV Batzhausen durfte sich ab 14 Uhr über die ersten Gäste bei Kaffee und Kuchen und bei der Kinderolympiade freuen. Für alle Fußballbegeisterten spielte die 2. Mannschaft der SG Freihausen/Batzhausen ein Vorbereitungsspiel gegen die DJK-SV Berg II (mit dem Ergebnis 1:5). Im Anschluss absolvierte die 1. Mannschaft der SG Freihausen/Batzhausen das erste Punktspiel der Saison 2026/2027 gegen den SV Aichkirchen, das die SG erfreulicherweise mit 2:0 für sich entscheiden konnte.
Parallel fand die Einweihung der Tennis Force® ECO-Ganzjahresplätze statt, die für die Mitglieder der Tennisabteilung das unumstrittene Highlight des Dorffestes darstellte. Neben ASV-Vorstand Simon Strobl und Abteilungsleiter Gerald Scherer sprachen auch Bürgermeister Andreas Steiner, BLSV-Bezirksvorstand Robert Hoidn, BTV-Regionalvorstand Johannes Deppisch und schließlich Pfarrer Peter Gräff, der die neue Anlage segnete.
Alle Gäste und Ehrengäste wurden schließlich ab 18 Uhr zu Tisch gebeten und mit einer hervorragenden Sau vom Grill verköstigt. An der Spritzer-Bar ermöglichte die Tennisabteilung den feucht-fröhlichen Ausklang des gelungenen Festes.
Vielen herzlichen Dank an alle Organisatoren und Helfer – ohne euch könnte das Dorffest in dieser Form niemals stattfinden.





Fotos: Stefan Ott

FRAUENBUND SEUBERSDORF

Frauenbund Seubersdorf

STADTFÜHRUNG

Kürzlich unternahm der Frauenbund einen Ausflug in die historische Stadt Berching, um bei einer ganz besonderen Stadtführung in die bewegte Geschichte der Region einzutauchen. Die Teilnehmerinnen hatten eine lebendige Führung die tief in die Vergangenheit der mittelalterlichen Stadt blickte.
Statt trockener Fakten wurden die Frauen auf eine Zeitreise mitgenommen. Im Fokus standen die Lebensumstände, Sorgen und Aufgaben von Frauen vor über 100 Jahren. Auf äußerst humorvolle Weise wurde dabei dargestellt, wie es einst den Mägden,

Türmerinnen und den sogenannten „zänkischen Weibern" erging. Die charmanten Episoden aus dem Alltag von damals – mal ernst, mal durch und durch amüsant – begeisterten die Gruppe. Der Rundgang führte durch die malerischen Gassen Berchings und bot die perfekte Gelegenheit, die eigene Heimat und ihre historischen Wurzeln neu zu entdecken.
Für den Frauenbund war die Führung ein voller Erfolg, der Geschichte erlebbar machte und die Gemeinschaft stärkte.

DER FRAUENBUND WAR ZU BESUCH IN BERCHING UND BESICHTIGTE DEN ENGELWIRT.

Der Engelwirt ist ein beeindruckendes, historisches Probst- und Vogtanwesen aus dem Jahr 1686, das von Familie Zink behutsam restauriert wurde. Heute vereint das Ensemble im Altmühltal individuelle Ferienwohnungen und Doppelzimmer, einen ruhigen, grünen Innenhof, ein Café sowie einen Regionalladen.
Bei der Besichtigung des Anwesens fiel sofort der reizvolle Kontrast zwischen historischer Bausubstanz und modernem Design auf. Das historische Gebäude neben dem Gredinger Tor (einst Sitz des weltlichen Richters und Beamten) wurde unter Bewahrung von Original-Stuckdecken, Rosenspitzböden und historischen Türen saniert. Der Mix aus Antiquitäten, ausgesuchten Designklassikern und zahlreichen Werken zeitgenössischer Kunst verleiht dem Objekt den Charakter einer stilvollen Galerie.
Frau Zink führte die Damen durchs Gebäude und danach traf man sich im schönen Innenhof zu Aperitif, Kaffee und Kuchen.



FRAUENBUND SEUBERSDORF GRILLABEND

Zu seinem jährlichen Grillabend im Juli lud der Frauenbund Seubersdorf seine Mitglieder in den Bürgersaal ein. Bei bestem Sommerwetter verbrachten die Damen einen rundum gelungenen und geselligen Abend in angenehmer Atmosphäre.
Für das leibliche Wohl war bestens gesorgt: Die Mitglieder hatten zahlreiche Speisen mitgebracht und so ein abwechslungsreiches und wunderbares Buffet zusammengestellt. Ein besonderer Dank gilt unserem Bürgermeister, Andreas Steiner, und Richard Mirwald, die sich bereit erklärten, den Grill zu übernehmen und die Damen mit leckeren Grillspezialitäten zu verwöhnen.
Bei gutem Essen, netten Gesprächen und schönem Wetter genossen alle Anwesenden den Abend. Ein herzliches Dankeschön gilt allen Mitgliedern und Helfern, die durch ihre Beiträge und Unterstützung zum Gelingen des Grillabends beigetragen haben.







FÖRDERVEREIN DER GS + MS SEUBERSDORF

GEMEINSAM FÜR DIE GUTE SACHE

Beim Public Viewing der Dorfwette herrschte beste Stimmung – und auch für die passende Erfrischung war gesorgt. Mit großem Engagement war die ehemalige Vorsitzende des Fördervereins, Andrea Höfner, erneut im Einsatz und unterstützte tatkräftig die Versorgung der Gäste mit kühlen Getränken.

Die zahlreichen Besucherinnen und Besucher genossen den Abend bei guter Unterhaltung und sommerlichen Temperaturen. Besonders erfreulich: Der Erlös aus dem Getränkeverkauf kommt direkt den Schülerinnen und Schülern zugute und unterstützt zukünftige Projekte und Anschaffungen an der Schule.

Ein herzliches Dankeschön gilt allen Helferinnen und Helfern sowie den Gästen, die mit ihrem Besuch und ihrer Unterstützung einen wertvollen Beitrag für die Schulgemeinschaft geleistet haben.



VDK SEUBERSDORF

Statt einer Mutter- und Vatertagsfeier als einer der Traditionsveranstaltungen im VdK Ortsverband Seubersdorf waren die Mitglieder in diesem Jahr zu einer Grillfeier mit anschließender Kaffee- und Kuchentafel am Grillplatz eingeladen worden. Premiere für die neue Vorsitzende Evelin Ferstl, die wie bereits berichtet im Dezember vergangenen Jahres gewählt wurde, da sich der bisherige Vorsitzende Johann Eichenseer aus gesundheitlichen Gründen nicht mehr zur Wahl stellte. Die Grillfeier war nicht nur die Premiere im Kreise der Mitglieder, Ferstl nahm das Treffen zum Anlass Johann Eichenseer zum Ehrenvorsitzenden zu ernennen. In der Laudatio dankte Ferstl im Namen der Vorstandschaft für die Führung des VdK Ortsverbandes und das nicht nur 30 Jahre lang, Eichenseer habe auch seinen Urlaub geopfert um an Geburtstagen von Mitgliedern, bei Beerdigungen und an den Haussammlungen teilzunehmen. "Außerdem warst du noch lange Zeit Fahnenträger", so Ferstl bei der Ehrung mit der Überreichung einer Urkunde. Auch der Ehefrau Cornelia Eichenseer wurde mit Blumen und einem Präsent gedankt, hatte sie ihren Mann immer tatkräftig unterstützt. Bürgermeister Andreas Steiner schloss sich den Glückwünschen an. Abschließend kündigte die Vorsitzende das nächste Treffen an. So findet für die Mitglieder am 5. Dezember ab 15 Uhr die Jahresversammlung mit anschließender Weihnachtsfeier im Sportheim Seubersdorf statt.



Bild und Text Vera Gabler

BUND NATURSCHUTZ

VERANSTALTUNGEN DES BUND NATURSCHUTZ IM SEPTEMBER 2026:

So, 13.09. 2026, 9:30 – 11:30 Uhr: Spätsommerliche Wanderung, naturkundliche Führung, bei der Hohlwege, Sandmagerrasen, Bäume und Hecken „erlebt" werden, Weg 4 km, keine Anmeldung erforderlich, TP: Parkplatz in Winnberg, bei der Kapelle St. Georg

So, 13.09.2026, 13:30 – 18:30 Uhr: „Vom Sommergrün zur Winterkraft", die Führung mit Christine Garibasch von 13:30 – 16:15 Uhr kann einzeln gebucht werden für 12,50 €. Im Anschluss kann ein Workshop von 16:30– 18:30 Uhr dazu gebucht werden. Die Kombination kostet 49 € inkl. Material + Skript + Produkte zum Mitnehmen. Anmeldung: wildwerds@gmail.com, TP: DAV-Zentrum, Dreichlinger Straße 40, Neumarkt

So, 20.09.2026, 15:00 – 17:00 Uhr: „Hecken und Feldgehölze", naturkundliche Führung der Ortsgruppe Parsberg, keine Anmeldung erforderlich, TP: Festplatz Parsberg, Velburger Straße

So, 27.09.2026, 14:00 – 17:00 Uhr: „Naturkundliche Wanderung über den Röschberg/Berching", 5 km langer Rundweg hinauf auf den Sandstein des braunen Jura, Anmeldung: berching@bund-naturschutz.de, TP: Ortsmitte Obernricht bei Freystadt (Hauptstraße)

So, 27.09.2026, 14:00 – 17:30 Uhr: „Altes Kräuterwissen – Zeitreise zur Burgruine Wolfstein", Kräutertour + Workshop im Anschluss: 28 € inkl. Verzehr (Bio-Wildkräuter-Speisen u. -Getränk) und Produkte zum Mitnehmen (Vier-Räuber-Essig, Kräutersalz und leberstärkendes Tischgewürz), Anmeldung: wildwerds@gmail.com, TP: Parkplatz an der Burgruine Wolfstein, Neumarkt

KOMMUNALE GLEICHSTELLUNG

KOMMUNALE GLEICHSTELLUNG – AUS DEN GEMEINDEN

Auf den Spuren starker Frauen: Gleichstellungsbeauftragte zu Gast in Neumarkt

Die Gleichstellungsbeauftragten der Gemeinden trafen sich am 24. Juli zu einem gemeinsamen Ausflug in Neumarkt. Im Mittelpunkt stand eine Stadtführung, die eigens für die Gruppe konzipiert wurde und die Rolle bedeutender Frauen in der Geschichte der Stadt beleuchtete.

Herr Präger von der Touristinformation Neumarkt führte die Teilnehmerinnen durch die Stadt und erzählte von Frauen, die einst das Geschehen in Neumarkt mitgeprägt haben.



Im Anschluss an die Führung nutzten die Gleichstellungsbeauftragten die Gelegenheit zum fachlichen Austausch. Dabei stand auch ein Abschied im Mittelpunkt. Die Gleichstellungsbeauftragte des Landkreises verabschiedete Anita Vogel aus Berg und Monika Schmidt aus Pyrbaum aus ihrem Amt. Anita Vogel gehörte zu den ersten Ansprechpartnerinnen und prägte die Arbeit der Gleichstellungsbeauftragten von Beginn an mit. Für ihr langjähriges Engagement erhielten beide Frauen herzlichen Dank und Anerkennung von den anwesenden Kolleginnen.

KOMMUNALE GLEICHSTELLUNG - SEUBERSDORF

Insgesamt 20 Anwesende darunter die 4 Organisationen und der erste Bürgermeister Andreas Steiner und dritter Bürgermeister Daniel Götz trafen sich zu einem offenen Austausch auf dem Rathausplatz. In lockerer Atmosphäre wurde nicht nur Bilanz über die bisherigen Aktivitäten gezogen, sondern auch über neue Ideen für die Weiterentwicklung der Gemeinde gesprochen. Ein unterhaltsames Heimatquiz sorgte zudem für Abwechslung und zeigte, wie gut die Teilnehmerinnen ihre Heimat kennen. „Für alle Frauen in unserer Gemeinde wollen wir eine Anlaufstelle bieten", lautet das Motto der Initiative, die Anfang 2025 mit dem ersten Treffen ins Leben gerufen wurde. Seitdem habe sich einiges bewegt. Am 13. September soll es einen Dorfflohmarkt geben, eine Idee, die bei einem der ersten Treffen von den Frauen eingebracht worden war und nun umgesetzt wird. Auch wenn sich nicht mit Sicherheit sagen lasse, dass die Treffen unmittelbar dazu beigetragen haben, dass nach der Kommunalwahl im März deutlich mehr Frauen im Gemeinderat vertreten sind, sei diese Entwicklung durchaus bemerkenswert, so die Organisatorinnen. Nicht jede Anregung könne allerdings sofort verwirklicht werden, doch seien bereits zahlreiche Wünsche aufgegriffen worden. Manche Anliegen benötigten einfach Zeit. Bürgermeister Andreas Steiner unterstrich die Bedeutung der Initiative. „Die Anregungen von Seiten der Frauen sind sehr hilfreich", sagte er und hob hervor, dass jede Bürgerin und jeder Bürger die Möglichkeit habe, sich aktiv in die Entwicklung der Gemeinde einzubringen. Wie gut die Frauen ihre Heimat kennen, zeigte sich anschließend bei einem Quiz nach dem Vorbild von „1, 2 oder 3". Zum Abschluss informierten die vier Initiatorinnen darüber, dass zahlreiche weitere Anregungen in Bearbeitung sind. Auch künftig sollen Ideen und Wünsche aus der Bürgerschaft aufgenommen und bearbeitet werden.



Bild und Text Vera Gabler

LANDRATSAMT NEUMARKT

BUNDESWEIT EINHEITLICHER PROBEALARM

Am Donnerstag, den 10. September 2026, 11.00 Uhr, wird es wieder einen bundesweit einheitlichen Probealarm geben.
Hierzu werden alle an das Modulare Warnsystem (MoWaS) angeschlossenen Warn-Apps wie z.B. NINA und KATWARN und das Versenden einer Warnnachricht direkt auf das Smartphone durch Cell Broadcast getestet.
Zusätzlich werden im Landkreis auch wieder Sirenen für die Warnung und Entwarnung getestet.
Um 11:00 Uhr erfolgt die Warnung durch einen auf- und abschwellenden Heulton von einer Minute, und um 11:45 Uhr wird die Entwarnung durch einen einminütigen Dauerton getestet.
Es können nur die Sirenen in den Gemeinden ausgelöst werden, die bereits auf digitale Technik umgerüstet sind. Dies ist mittlerweile in fast allen Kommunen geschehen. Lediglich in der Stadt Dietfurt und den drei Mitgliedsgemeinden der Verwaltungsgemeinschaft Neumarkt (Berngau, Pilsach (außer Schulstr. 10) und Sengenthal) muss der Umbau - durch die bereits beauftragten Firmen - noch erfolgen.

Zweck des Probealarms:
Mit dem Probealarm werden die Mittel und Systeme vor Ort getestet, mit denen die Bevölkerung vor drohenden Gefahren gewarnt werden kann. Dazu zählen unter anderem Naturkatastrophen, Großfeuer, großflächige Stromausfälle oder freigesetzte Radioaktivität.
Im Ernstfall sollte man ein Radio einschalten und sich über die Lage informieren. Beim Probealarm am kommenden Donnerstag müssen die Menschen jedoch nicht aktiv werden. Er soll die Bürger für den Ernstfall sensibilisieren. Vor allem aber dient er den Verantwortlichen dazu, technische Schwachstellen in der Funktion der Warnmittel und in den Abläufen der Warnung aufzuspüren, damit diese gegebenenfalls beseitigt werden.

KOORDINIERUNGSSTELLE FAMILIENBILDUNG DES LANDKREISES NEUMARKT

AUSSTELLUNG UND WORKSHOP ZUM THEMA VATERSCHAFT

Vom 15. September bis 15. Oktober ist im Bürgerzentrum Pölling die Wanderausstellung „Papa macht das schon" zu sehen. Sie beschäftigt sich mit der Rolle von Vätern in Familie, Beruf und Gesellschaft und zeigt anhand von Plakaten und persönlichen Biografien unterschiedliche Wege gelebter Vaterschaft und Elternzeit.
Im Rahmen der Ausstellung findet am 23. September, um 19 Uhr ein Workshop zum Thema „Vatersein heute – wie kann das gehen?" statt. Referent ist Herr Bodensteiner von Donum Vitae. Gemeinsam mit den Teilnehmenden geht er der Frage nach, was gelungene Vaterschaft heute bedeutet und wie Väter ihren eigenen Weg zwischen Beruf, Familie und persönlichen Ansprüchen finden können.
Der Workshop findet im Bürgerzentrum Pölling statt. Die Teilnahme ist kostenfrei. Eine Anmeldung ist unter www.familienbildung-neumarkt.de möglich.

Einladung zum Schnuppertraining

für Kinder & Jugendliche der ganzen Gemeinde Seubersdorf beim Schützenverein Steinadler Daßwang

Du möchtest einen spannenden Sport kennenlernen, der Konzentration, Ruhe und Teamgeist fördert?

Dann bist du bei uns genau richtig! Unser Verein bietet ein besonderes Probetraining für Kinder & Jugendliche an. Ideal zum Schnuppern, Ausprobieren und Spaß haben

Wann?
Freitag 9. Oktober ab 18 Uhr
Sonntag 11.Oktober 10 - 12 Uhr

Wo?
Im Schützenhaus der Steinadler Daßwang

Was erwartet euch?
- *Spielerischer Einstieg ins Sportschießen*
- *Professionelle & erfahrene Trainer*
- *Moderne Trainingsausrüstung*
  - *Lichtgewehre für Kinder ab 8 Jahre*
  - *Sportgewehre für Jugendliche*
  - *Sportpistole*
  - *Blasrohr*
- *Sicheres, altersgerechtes Training*
- *Konzentration & Koordination verbessern*
- *Gemeinschaft & Teamgeist*

Wir freuen uns auch über alle Erwachsene, die diesen Sport auch kennenlernen möchten

GEMEINDE
SEUBERSDORF
i.d.OPf.

BESPRECHUNGSTERMINE
29. SEPTEMBER 2026

Die Besprechungen finden direkt nacheinander statt.

Eingeladen sind alle betroffenen Vereine und Organisationen der Gemeinde Seubersdorf i. d. OPf.
Bitte entsenden Sie eine Vertreterin oder einen Vertreter zu den Besprechungen.

18:00 UHR
BESPRECHUNG ZUR TURNHALLENBELEGUNG
SAISON 2026/2027
Für alle Vereine und Organisationen, die die Turnhalle nutzen.

DIREKT IM ANSCHLUSS

19:00 UHR
VORBESPRECHUNG WEIHNACHTSMARKT 2026
Für alle Vereine und Organisationen, die sich am Weihnachtsmarkt beteiligen möchten.

DIENSTAG, 29. SEPTEMBER 2026
Großer Vereinsraum unter der Bücherei
Gemeinde Seubersdorf i. d. OPf.



caritas

WOHNBERATUNG LANDKREIS NEUMARKT I.D.OPF.
daheim | wohnen | bleiben

NEUE BETREUUNGSGRUPPE IN SEUBERSDORF MIT WOHNBERATUNG

Ort: Vereinsräume am Rathausplatz (unter der Bücherei)
Wer: Senioren im Gemeindebereich (mit oder ohne Pflegegrad)
Wie oft: 1 x im Monat (ab Juli)
Termine: 20. Juli, 03. August, 12. Oktober, 02. November, 7. Dezember
Uhrzeit: immer von 15.00 Uhr - 17.00 Uhr
Zusatzangebot: kostenlose Wohnberatung!

Beim geselligen Beisammensein mit Kaffee und Kuchen können sich die Teilnehmer in kleinen Gruppen zu verschiedensten Themen informieren und austauschen. Sie werden dabei von kompetenten Mitarbeitern der Sozialstation Neumarkt betreut. Fahrdienst wird bei Bedarf organisiert. Die Kosten sind eventuell über Pflegekasse abrechenbar! (Fahrdienst, Kosten usw. bei Nachfrage).
Zeitgleich findet vor Ort eine Sprechstunde der Wohnberatung des Landkreises statt, welche durch den Berater, Herrn Johannes Ferstl, erfolgt.

Anmeldung (erforderlich) und mehr Informationen:
Angehörigenberatung Frau Knappe–Bänke Tel: 0163/7476550
Wohnraumberatung Frau Kleibert Tel: 09181/5092918
Wohnraumberatung Herr Ferstl Tel: 0151/ 55385956



Staatliches Berufliches Schulzentrum Neumarkt
Mittwoch, 14.10.2026
08:30 – 15:00 Uhr

NM LANDKREIS NEUMARKT Wirtschaftsförderung
Staatliches Berufliches Schulzentrum Neumarkt i.OPf.

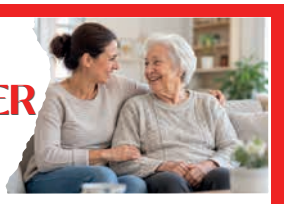

WERDE ALLTAGSBEGLEITER /-IN!

Die Alltagsbegleiterschulung vermittelt praxisnahes Wissen, Sicherheit und wertvolle Kompetenzen für eine einfühlsame Begleitung von Menschen im Alltag, nach §45 SGB XI. Zusammen arbeit mit Deutsche Altzheimer Gesellschaft Landesverband Bayern e.V.

MENSCHEN BEGLEITEN. LEBENSQUALITÄT SCHENKEN.

- PRAXISNAH & SINNSTIFTEND
- MENSCHEN IM MITTELPUNKT
- KOMPETENT & SICHER
- PERSÖNLICHE WEITERENTWICKLUNG

Ab 21. September 2026
4 Tage, 30 UE
Caritas Sozialstation Neumarkt
Teilnahmezertifikat

Kleine Gesten. Große Wirkung.
Ihre Begleitung macht den Unterschied!

WEITERE INFORMATIONEN UND ANMELDUNG BEI:
ANDREA KNAPPE-BÄNKE, LEITUNG FACHSTELLE FÜR ANGEHÖRIGENBERATUNG LKR. NEUMARKT
CARITAS SOZIALSTATION NEUMARKT
TEL: 0163/7476550

caritas



Bezirk Oberpfalz

Beratungs- und Informationsstunden der Sozialverwaltung des Bezirks Oberpfalz

im Landratsamt Neumarkt i.d.Opf.
Nürnberger Str. 1, im Raum A 355

jeweils am

11 September, 21. September,
05. Oktober (Konferenzraum 2)
16. Oktober, 26.Oktober,
16. November, 30. November,
14. Dezember

jeweils von 10.00 bis 15.00 Uhr
(Änderungen vorbehalten).

Neutrale und kostenlose Erstberatung (keine Rechtsberatung, keine Vorab-Berechnungen) zu Fragen zur

- Finanzierung stationärer Hilfe zur Pflege + Ambulanter Hilfe zur Pflege
- Eingliederungshilfe für behinderte Menschen
- Antragstellung
- Unterhaltspflicht (allgemeines)

Beratung erfolgt nach vorheriger Terminvereinbarung:

Beraterin – Frau Sabine Melzl : 0941 / 9100 – 2113
Terminkoordination: 0941 / 9100 – 2152
E-Mail: beratungsstelle@bezirk-oberpfalz.de



Kleider + Spielzeug Basar

Sa. 19.09.2026
12:30 bis 14:30 Uhr
Einlass für Schwangere + 1 Begleitperson
bereits ab 12:00 Uhr (Vorlage Mutterpass)

Seubersdorf

Turnhalle
Grund – und Mittelschule

- Herbst- u. Winterbekleidung Gr.50-176
  (max. 45 Teile inkl. 2 Paar Schuhe, max. 4 Jacken)
- Kindersitze und Helme (müssen der Norm entsprechen), Kinderwagen, Wickeltasche...
- Spielsachen, Bücher, DVDs, CDs...
- Fahrräder, Tretfahrzeuge, Roller, Inliner...

Nähere Informationen und kurzfristige Änderungen finden Sie unter
www.easybasar.de

ONLINE-NUMMERNVERGABE –
registrieren unter:
https://www.easybasar.de
Nummernvergabe: (nur Online möglich)
Donnerstag, 30. Juli 2026 ab 14:00 Uhr
Es wird empfohlen die Registrierung unbedingt bereits vor der Nummernvergabe vorzunehmen!
Pro Familie darf nur 1 Nummer reserviert werden!!!

Bitte beachten Sie auch die Tagespresse!!!
Kaffee- und Kuchen
vor Ort genießen
oder Kuchen-To-Go



ANLIEFERUNG DER WARE:
Fr. 18.09.2026 von 17:30 - 18:30 Uhr

ABHOLUNG DER WARE:
Sa. 19.09.2026 von 17:00 - 17:30 Uhr

TOBI'S SCHWEIßKURSE

GRUNDKURS
Schweißen

Jeder kann schweißen lernen – lass all deine kreativen Ideen & Projekte Wirklichkeit werden und verbinde, was zusammengehört.

In 3-4 Stunden (1/3 Theorie; 2/3 Praxis) lernst Du alles, was Du brauchst und nimmst erste Erfolge mit nach Hause.

www.tobis-schweißkurse.de



Ab dem
01. Oktober 2026
starten die neuen Kurse!

fittiv
Gehirn + Körper activ + fit

body'n brain
für Kinder

Bewegung für Körper & Geist!

Liebe Eltern!
Body'n brain beinhaltet für Euer Kind:

- Ideale Vorbereitung auf die Schulzeit
- Koordination von Körper und Gehirn verbessern
- Matheprobleme lösen
- Lesen und Rechtschreiben verbessern
- Konzentration steigern
- Prüfungsängste auflösen
- Schlafprobleme verbessern

Körper & Gehirn stärken – spielerisch, aktiv & mit Freude!



JETZT ANMELDEN & Platz sichern!

Gemeinsam aktiv. Gemeinsam stärker!

Bewegung · Konzentration · Balance · Freude

QR-Code scannen & mehr erfahren!

BEWEGUNG · SPAß · ENTWICKLUNG · FÜR KÖRPER & GEIST

www.fittiv.de fittiv · Gehirn + Körper activ + fit · Gemeinsam aktiv. Gemeinsam stärker!

Melden Sie Ihr Kind noch heute an, damit Ihnen ein Platz sicher ist.

ZUM SCHULSTART

10% Nachlass
auf das Schulsortiment



Die Schulbücher binden wir gerne für Sie ein. Ihre mitgebrachten Bücher können Sie am gleichen Tag wieder mitnehmen!

Auf Wunsch stellen wir wir Ihr Schulpaket gerne für Sie zusammen!



VÖGL
Bestellannahme
Schreibwarenfachgeschäft
Regensburger Straße 1
Seubersdorf · Tel. 09497/830
E-Mail: bavoegl@t-online.de

In der Schulanfangwoche haben wir durchgehend für Sie geöffnet!

BEGEHBARE DUSCHE
in 24 Stunden
BIS ZU 100% FÖRDERUNG *ab Pflegegrad 1





BADELIX

Kostenlose Vorort-Beratung
09189 4390686

Helle 3 Zimmer Wohnung ab 01.11.2026
in Seubersdorf zu vermieten.
2017 komplett renoviert.
Küche und Stellplatz inklusive.
Bei Interesse 0151 - 20718003



Wohnung zu vermieten
2-ZKB-Wohnung in Wissing
53 m², EG, inkl. Stellplatz, Terrasse, eigenem Garten, Kellerabteil und Einbauküche
Verfügbar ab November 2026
Weitere Infos gerne auf Nachfrage unter
Mobil: 0160 95116999
Mail: wohnung-wissing@gmx.de



UnternehmerSchule

Landkreis Neumarkt i. d. Oberpfalz
Kostenfreie Seminarreihe – Herbst 2026

Von der Idee zum Produkt
29.10.2026, 18:00 Uhr
Businessplan, Gründungsformalitäten, Unternehmensnachfolge

Vom Produkt zum Markt
05.11.2026, 18:00 Uhr
Informationen der Agentur für Arbeit, Rechtsformen, Steuern, Buchführung und KI/Digitalisierung

Vom Markt zum Geschäft
12.11.2026, 18:00 Uhr
Planung der Investitionen und der Lebenshaltungskosten, Umsatz-, Ertrags- und Liquiditätsplanung, Finanzierung, Gründen im Nebenerwerb

Vom Geschäft zu den Planzahlen
19.11.2026, 18:00 Uhr
Recht im E-Business, Marketing & PR

Von den Planzahlen zur Wirklichkeit
26.11.2026, 18:00 Uhr
Sozialversicherungen, Versicherungen und Informationen des Finanzamtes

Von der Wirklichkeit zur Unternehmerperson
03.12.2026, 18:00 Uhr
Unternehmerpersönlichkeit

Landratsamt Neumarkt i. d. Oberpfalz
„Großer Saal"
Nürnberger Straße 1 | 92318 Neumarkt
Tel. +49 9181 470-1212
wirtschaft@landkreis-neumarkt.de
www.wirtschaft-neumarkt.de/unternehmerschule

Link zur Online-Anmeldung
www.Dahoam-in-Niederbayern.de/unternehmerschule
Telefon +49 8723 20-3170 | Telefax +49 8723 20-13170
Christina.Altmann@Hans-Lindner-Stiftung.de

AWENERGIE

Ihr lokaler Partner für Solarstrom & Photovoltaikanlagen!

Unsere Leistungen

- **Beratung und optimierte Planung:** wir erstellen individuelle Wirtschaftlichkeitsrechnungen und Ertragsoptimierungen
- **Verkauf und Installation:** Ob Anlage fürs Eigenheim oder Großanlage für Unternehmen oder Landwirtschaft – wir liefern und installieren ihre Anlage nach Norm
- **Rundum Service:** Von der Anmeldung bis zur Genehmigung – wir übernehmen alle Formalitäten
- **Erweiterte Lösungen:** Installation von Wallboxen, Speichersystemen, Notstromanlagen für unabhängige Versorgung

800W Balkonkraftwerk für 549€

- Enthält 2 x 410W PV-Module, 800W Wechselrichter und Anschlusskabel
- Bis zu 320€ Förderung der Gemeinde – nur bei uns in Seubersdorf!
- Kostenlose Lieferung innerhalb des Gemeindebereichs!

Warum awenergie?

- Lokale Nähe: als ortsansässiges Unternehmen aus Batzhausen sind wir immer in der Nähe
- Top Preis-Leistung und Geschwindigkeit,
- Kontakt vor Ort:
  - Dominik Wölfl, Elektrotechniker
  - Philipp Aurbach, Elektroingenieur (M.Eng.)

Jetzt anrufen! 0160 96738366 info@awenergie.de www.awenergie.de





ANZEIGENPREISE

	schwarz/weiß	farbig
1/1 Seite 187x265mm	**100,-€**	**200,-€**
1/2 Seite 187x130mm oder 90x265mm	**70,-€**	**125,-€**
1/3 Seite 187x85mm oder 90x178mm	**60,-€**	**100,-€**
1/4 Seite 187x65mm oder 90x130mm	**50,-€**	**90,-€**
1/6 Seite 90x90mm	**40,-€**	**75,-€**
1/8 Seite 90x65mm	**30,-€**	**60,-€**
Kleinanzeige:	**10,-€**	

vorgenannte Preise zzgl. MwSt. und evtl. anfallender Satzkosten

Anzeigenannahme:

SemmlerDruck OHG, Bergstraße 23a, 92358 Daßwang
Mail: sv@semmlerdruck.de
Tel. (09497) 949776

VERANSTALTUNGSKALENDER 2026
der Gemeinde Seubersdorf i.d.OPf. (ohne Gewähr)

SEPTEMBER

2026, Uhrzeit	Ort	Art der Veranstaltung
05.		KLJB Seubersdorf Kirchweih
06.		Patrozinium St. Gregor Seubersdorf, mit Gottesdienst
07.		KLJB Seubersdorf Nachkirchweih
09.	Bürgersaal	Seniorenkreis Kirwa Küchle und Kaffee
10.	Rathausvorplatz	Wochenmarkt, Rinder- oder Kartoffelgulasch von Familie Faultier,
10. 19:00 Uhr	Bürgersaal	Frauenbund Seubersdorf Namenstagsfeier
11 - 13.		Schnupferclub Freihausen Schnupferausflug
13.	Rathausvorplatz	Dorfflohmarkt, Sportverein Seubersdorf Frühschoppen im Foyer Bürgersaal mit Weißwurstfrühstück
15. 17:30 Uhr	Treffpunkt vor Kirche Waldkirchen	OGV Seubersdorf, Führung durch das Golddorf Waldkirchen
17. 19:00 Uhr	Bürgersaal	Gemeinde Seubersdorf i. d. OPf. Gemeinderatssitzung
19.		Altpapier und Altkleidersammlung SPD Seubersdorf
19.		OGV Ittelhofen Prämierung Kinderwettbewerb
19. 12:30 -14:30	Turnhalle	Basarteam Seubersdorf Kleider- und Spielzeugbasar
19. 18:00 Uhr	Sportheim Seubersdorf	SV Eintracht Seubersdorf Weinfest
19. 19:00 Uhr	Dorfstodl Freihausen	FF Freihausen Weinfest
23. 08:30 Uhr	Unterhalb der Bücherei	Seniorenkreis Frühstück
23.	Bürgersaal	Frauenbund Seubersdorf Singabend
24.	Rathausvorplatz	Wochenmarkt mit Heimatmobil, Biohof Gabler Burger, Familie Faultier Kaffee & Kuchen
29. 18:00 & 19:00	Unterhalb der Bücherei	Besprechung Turnhallenbelegung Vereine sowie Weihnachtsmarktbesprechung

OKTOBER

2026, Uhrzeit	Ort	Art der Veranstaltung
01. 12:00 Uhr	Bürgersaal	Senioren-Oktoberfest nur mit gültiger Anmeldung
02.	Wissing	Rocknacht, BV Wissing
07. 18:30 Uhr	Bürgersaal	Vereinsseminar KI für Vereine
09.		Wertstoffhof Seubersdorf Problemmüllsammlung
12. 15 -17 Uhr	Unterhalb der Bücherei	Caritas Betreuungsgruppe Wohnraumberatung
14.	Bürgersaal	Frauenbund Seubersdorf Vorleseabend
15. 19:00 Uhr	Bürgersaal	Gemeinde Seubersdorf i. d. OPf., Gemeinderatssitzung
17.		FF Ittelhofen Weinfest
23.-26.		Kirchweih Daßwang im Schützenhaus, Freitags: CSU Schafkopfrennen
25.		Patrozinium St. Wendelin Daßwang, mit Gottesdienst
28. 08:30 Uhr	Unterhalb der Bücherei	Seniorenkreis Frühstück
28.	Bürgersaal	Frauenbund Seubersdorf Klangschalen Meditation

Katholische Bücherei Wissing

Ein Wohlfühlort für Groß und Klein, so soll es bei uns sein!

An der Schule 11, 92358 Wissing im 1. OG

Öffnungszeiten: Mittwoch 16:00 – 17:00 Uhr

E-Mail: kath-buecherei-wissing@web.de



OKTOBER AUSGABE

Anzeigenschluss: **Mittwoch, 30. September**
Erscheinungstermin: **Samstag, 10. Oktober**

Treffpunkt Bücherei

Lesen – Reden – Leute treffen



Kath. Öffentliche Bücherei der Gemeinde Seubersdorf

Vorankündigung

Für Herbst 2026 ist wieder eine
Lesung mit dem Neumarkter Rechtsanwalt
Geedo Paprotta angefragt.
STAY TUNED ! Bleiben Sie dran!

Öffnungszeiten

nach den Sommerferien ab Dienstag,15.09.2026:

Montag, Mittwoch, Freitag 15-17 Uhr
Donnerstag 14-18 Uhr, wenn Wochenmarkt
Dienstag 10-12 Uhr -- Sonntag 10:45-11:45

An Gedenk- und Feiertagen geschlossen

***

Kontakte

Telefonnummer: 09497/94 98 782
e-Mail: kath-buecherei-seubersdorf@t-online.de
Bestand: www.biblino.de/seubersdorf
Onleihe: leo-nord.onleihe.de



Katholische Öffentliche Bücherei
Schulstraße 1 92358 Seubersdorf September 2026

IMPRESSUM:

Mitteilungsblatt der Gemeinde Seubersdorf

Herausgeber: Gemeinde Seubersdorf
vertreten durch den 1. Bürgermeister Andreas Steiner

Verantwortlich für den amtlichen Teil:
Gemeindeverwaltung Seubersdorf

Verantwortlich für Anzeigen-Annahme:
Semmler Druck OHG, Tel. 09497 / 94 97 76, sv@semmlerdruck.de

Auflage: 2.200 Exemplare

Druck: Semmler Druck OHG
Bergstraße 23a · 92358 Daßwang
Tel. 09497 / 90 21 22 · E-Mail: info@semmlerdruck.de

ÖFFNUNGSZEITEN DES RATHAUSES

Schulstraße 4 · 92358 Seubersdorf i. d. OPf.
E-Mail: info@seubersdorf.de Internet: www.seubersdorf.de

Mo., Mi. u. Fr.	08.00 bis 12.00 Uhr
Dienstag	07.30 bis 12.00 Uhr
Donnerstag	14.00 bis 18.00 Uhr

und täglich nach Vereinbarung

RUFNUMMERN DER GEMEINDE

Rathaus	Tel. 09497 / 941 96-0
	Fax 09497 / 941 96-20
Bauhof	Tel. 09497 / 63 27
Schule Seubersd.	Tel. 09497 / 3 45
Kiga St. Georg	Tel. 09497 / 4 44
Kiga Haus Johannes Batzhausen	Tel. 09497 / 14 90
Montessori Kinderhaus Wissing	Tel. 09497 / 949 61 80
Nachbarschaftshilfe	Tel. 0171 / 777 18 00

WASSERWARTE:

Gemeinde Seubersdorf i. d. OPf. Klemens Mayer
Tel. 0160 / 96 93 81 02
Zweckverband Berching-Ittelhofener Gruppe
Tel. 0172 / 8 16 99 44
Eichlberger Gruppe Tel. 0160 / 3 68 51 48
Zweckverband der Wasserversorgungsgruppe Laber-Naab
Tel. 09493 / 94 14-0

KLÄRWÄRTER:

Thomas Lang Tel. 09497 / 13 55

DEPONIEWÄRTER:

Georg Nutz Tel. 0 94 97/8 73
Franz Spangler Tel. 0 94 97/14 21

DEPONIE WALDHAUSEN:

13.00 - 17.00 Uhr, und nach telefonischer Vereinbarung

WERTSTOFFHOF SEUBERSDORF I. D. OPF.

01. April - 30. September
Mittwoch 18.00 – 20.00 Uhr
Samstag 09.00 – 12.00 Uhr

01. Oktober - 30. März
Mittwoch 15.00 – 17.00 Uhr
Samstag 09.00 – 12.00 Uhr

RUFBUS NUMMER 588: Tel. 0800 / 6 06 56 00

NÄCHSTE ABFUHR PAPIERTONNEN:

OT Seubersdorf, Batzhausen, Frischgrün, Klingelmühle, Krappenhofen (südl. der Bahnlinie), Waldhausen, Willmannsdorf **18.09.**

OT Daßwang, Eichenhofen, Freihausen, Gastelshof, Haag, Ittelhofen, Krappenhofen, (nördl. der Bahnlinie), Neuhausen, Riedhof, Schnufenhofen, Wachtlhof, Waldkirchen, Winn, Wissing **07.09. · 05.10.**

NÄCHSTE ABFUHR GELBER SACK:

Seubersdorf, Krappenhofen, Neuhausen, Batzhausen, Waldhausen, Frischgrün, Klingelmühle, Daßwang, Willmannsdorf, Eichenhofen, Gastelshof, Haag, Ittelhofen, Freihausen, Waldkirchen, Riedhof, Schnufenhofen **07.09. · 21.09. · 05.10.**

Wissing, Wachtlhof, Winn **14.09. · 28.09.**

KARL BAU
Bauunternehmen

Baumeisterarbeiten

Erdbau

Wohnbau

RK Bau GmbH
Zum Haag 3
92358 Seubersdorf-Eichenhofen
(0 94 97) 94 97 70
rk.bau@t-online.de