MITTEILUNGSBLATT

GEMEINDE SEUBERSDORF i.d.OPf.

SEITE 11
Historie zur Adelburg
Vortrag am 18. Juli

SEITE 24-25
FF Batzhausen
150 Jahre Jubiläum

SEITE 26
60-jähriges Bestehen
SV Steinadler Daßwang



Bild: Vera Gabler

150-jähriges Gründungsjubiläum der Freiwilligen Feuerwehr Batzhausen

JULI 2025

Ausgabe Nr. 246

21. Jahrgang

seubersdorf.de

Seubersdorf in der Oberpfalz

@gemeinde_seubersdorf_idopf

Heimat Info

Scan mich



Die Gemeinde Seubersdorf i.d.OPf., mit ca. 5.400 Einwohner, sucht zum 01.10.2025 eine/n

Reinigungskraft für die Schulturnhalle der Grund- und Mittelschule (m/w/d)

in Teilzeit, unbefristet, mit 10 Wochenstunden, Montag bis Freitag 06:00 - 08:00 Uhr, auch in den Ferien

Ihre Aufgaben:

- Reinigung der Schulturnhalle (Grund- und Mittelschule) mit modernen Reinigungsgeräten
- Tägliche Grundreinigung der Bodenflächen sowie Pflege der Sportbodenbeläge und Sanitärräume
- Sicherstellung von Sauberkeit und Hygiene in allen Bereichen der Turnhalle
- Kontrolle und ggf. Nachfüllen von Reinigungsmitteln und Verbrauchsmaterialien
- Selbstständige Ausführung der Reinigungsarbeiten nach Reinigungsplan
- Arbeiten auch während der Schulferien – keine saisonalen Unterbrechungen

Sie bringen mit:

- Erfahrung in der Gebäudereinigung wünschenswert – idealerweise mit maschineller Reinigung
- Zuverlässigkeit, Sorgfalt und selbstständige Arbeitsweise
- Körperliche Belastbarkeit und Verantwortungsbewusstsein
- Bereitschaft zur Arbeit in den frühen Morgenstunden (6:00 – 8:00 Uhr, Montag bis Freitag)
- Freundliches und gepflegtes Auftreten

Wir bieten Ihnen:

- Einen krisensicheren Arbeitsplatz im öffentlichen Dienst
- Unbefristete Anstellung in Teilzeit (10 Wochenstunden)
- 30 Tage Urlaub (bei einer 5-Tage-Woche)
- Übliche Sozialleistungen des öffentlichen Dienstes
- Selbstständiger Arbeitsbereich mit klaren Aufgaben

Sie haben Interesse?

Dann freuen wir uns über Ihre aussagekräftige Bewerbung mit den üblichen Unterlagen, welche Sie bitte schriftlich oder per E-Mail bis zum 18. August 2025 an die Gemeinde Seubersdorf i.d.OPf. Schulstraße 4, 92358 Seubersdorf i.d.OPf., info@seubersdorf.de, einreichen.
Für Auskünfte steht Ihnen Geschäftsleiter Herr Fuchsgruber, Tel. 09497/94196-15, gerne zur Verfügung.

Hinweise zum Datenschutz finden Sie auf unserer Homepage www.seubersdorf.de

VORWORT DES BÜRGERMEISTERS

LIEBE MITBÜRGERINNEN UND MITBÜRGER,

wie üblich war auch der diesjährige Juni mit vielen schönen Veranstaltungen durchzogen, sodass besonders an den Wochenenden zahlreiche Festlichkeiten zum Verweilen einluden. Am zweiten Juni Wochenende feierte die Freiwillige Feuerwehr Batzhausen drei Tage lang ein stolzes und sehr abwechslungsreiches Gründungsfest am Sportplatz des ASV Batzhausen. Mit 150 Jahren ist Batzhausen eine der ältesten Feuerwehren der Region. Wie tief verwurzelt die Feuerwehr auch in Batzhausen ist, konnte man an den vielen Helfern und Helferinnen aus dem ganzen Dorf und darüber hinaus gut erkennen. Glückwunsch zum äußerst gelungenen Jubiläum!

Sowohl der Schützenverein Steinadler in Daßwang, als auch der Sportverein Freihausen feierten ihr 60-jähriges Gründungsjubiläum. Die Gemeinde gratuliert herzlich zu den Jubiläen und bedankt sich bei allen Engagierten in den Vereinen für deren äußerst wichtigen Einsatz im Ehrenamt!

Bei sehr hohen Temperaturen wurde dieses Jahr der Gemeindepokal in Freihausen ausgespielt. Die erste Mannschaft der neuen Spielergemeinschaft Batzhausen/Freihausen konnte sich im Elfmeterschießen knapp gegen den Titelverteidiger Daßwang durchsetzen. Hut ab und Respekt an alle Spieler und Funktionäre, die bereit sind sich auch weiterhin für den Fußball in der Gemeinde einzusetzen.

Am 14. Juli um 19 Uhr findet die Informationsveranstaltung zum bevorstehenden Glasfaserausbau in der Gemeinde Seubersdorf statt. Hier werden Vertreter der Telekom, der LNI, der ausführenden Firma Rädlinger und der Gemeinde über die geplante Vorgehensweise ausführlich informieren. Nutzen Sie die Möglichkeit gerne!

Liebe Kinder und Familien,

die Sommerferien stehen nun vor der Haustür und ich bin mir sicher, dass viele von euch diese Erholungszeit schon herbeisehnen. Das 25. Ferienprogramm unserer Vereine und Ehrenamtlichen kann mit 75 Angeboten punkten – es ist sicher für alle etwas dabei! Auch hier kann man wieder sehen, was alles in unserer Ehrenamtsgemeinde Seubersdorf geboten ist – Danke an alle Engagierten und allen Bürgern und Bürgerinnen eine erholsame Zeit!

Ich bin sehr gerne ihr Bürgermeister!

Herzlichst Ihr

A. Steiner

Andreas Steiner
Erster Bürgermeister



GEMEINDE
SEUBERSDORF
i.d.OPf.

Neue Öffnungszeiten im Rathaus ab 01.08.2025

**Liebe Bürgerinnen und Bürger,
wir haben unsere Öffnungszeiten angepasst. Ab dem 01. August 2025 ist das Rathaus dienstags bereits ab 07:30 Uhr für Sie geöffnet.**

Die neuen Zeiten im Überblick:

Mo	08:00 Uhr - 12:00 Uhr
Di	07:30 Uhr - 12:00 Uhr
Mi	08:00 Uhr - 12:00 Uhr
Do	08:00 Uhr - 12:00 Uhr
Do	14:00 Uhr - 18:00 Uhr
Fr	08:00 Uhr - 12:00 Uhr

und nach Vereinbarung

ÖFFENTLICHE GEMEINDERATSSITZUNG

GEMEINDE SEUBERSDORF I.D.OPF. VOM 26. JUNI 2025
- BESCHLUSSPROTOKOLL -

Siehe auch
-> Beschlussprotokoll im Internet unter www.seubersdorf.de dort unter „Ratsinformationssystem"
sowie die
-> Berichtserstattungen in den Tageszeitungen „MZ", „NZ" und „NN"

1. ANERKENNUNG DER NIEDERSCHRIFT zur 57. Sitzung des Gemeinderates vom 15.05.2025, Bekanntgabe der Beschlüsse aus nichtöffentlicher Sitzung (Art. 52 Abs. 3 GO)

Sachverhalt

Aus der nichtöffentlichen Gemeinderatssitzung vom 15.05.2025 gab es folgende Bekanntgaben:

- Der Gemeinderat beschloss die Vergabe zur Beschaffung von Rollregalen und der dazugehörigen Montage im Bürgersaal der Gemeinde Seubersdorf i.d.OPf. an den wirtschaftlichsten Bieter Fa. Mauser Regaltechnik, GmbH & Co. KG, 22761 Hamburg, zu einem Angebotspreis von 19.435,02 € brutto.
- Der Gemeinderat beschloss die Vergabe von Ausstattungsgegenständen für die Logistikfahrzeuge der Freiwilligen Feuerwehren Seubersdorf und Batzhausen an die wirtschaftlichsten Bieter wie folgt:
  - o Los 1 bis 4 an RollCon GmbH, Nittenauer Straße 42, 92436 Bruck i.d.OPf., zu einem Gesamtangebotspreis von 11.975,00 € netto.
  - o Los 5 und 6 an Kilian Fire & Safety GmbH & Co. KG, Franz-Betz-Straße 28, 94227 Zwiesel, zu einem Gesamtangebotspreis von 2.834,74 € netto.
- Der Gemeinderat beschloss den Auftrag zur Kommunalen Wärmeplanung nach Landesrecht an das Institut für Energietechnik IfE GmbH an der Ostbayerischen Technischen Hochschule Amberg-Weiden zu vergeben.
  Das Angebot i.H.v. 44.089,50 € wird vollständig über den Konnexitätsausgleich gedeckt.

Beschluss

Der Gemeinderat erhebt gegen die Niederschrift der 57. Gemeinderatssitzung vom 15.05.2025 keine Einwendungen und erkennt diese in der vorliegenden Fassung an.

Abstimmungsergebnis: 15 : 0

2. GLASFASERAUSBAU IM GEMEINDEGEBIET SEUBERSDORF I.D.OPF.; Vorstellung des Projektes durch die Laber-Naab Infrastruktur GmbH und Beschlussfassung zur Zustimmung der Trassenführung

Sachverhalt

Herr Markus Maltry von der Laber-Naab Infrastruktur GmbH stellte das Projekt „Glasfaserausbau im Gemeindegebiet Seubersdorf i.d.OPf." detailliert dem Gemeinderat mit folgenden Inhalten vor:

- Eckdaten: ca.117 km Trassenbau, 66 Verteilerschränke (KVT, NVT), 7 Schächte, ca. 250 km Rohrverbände, bis jetzt 1.881 Gebäude mit 2.038 Nutzeinheiten
- Darstellung des Bauzeitenplanes mit grafischer, ortsbezogener Übersicht
- Teilnehmende Firmen, Büros
- Baubeginn des Glasfaserausbaus im Gemeindegebiet Seubersdorf i.d.OPf. mit der Laber-Naab Infrastruktur GmbH am 14.07.2025 mit den Erdarbeiten
- Schaltung der ersten Anschlüsse mit Glasfaser (Telefonie, Internet) ca. im II. Quartal 2026

Beschluss

Der Gemeinderat stimmt dem Vertrag zur Verlegung von Telekommunikationslinien mit der Laber-Naab Infrastruktur GmbH zu und erklärt ihre Zustimmung für die hinterlegte Trassenführung. Diese Zustimmung im Rahmen dieses öffentlich-rechtlichen Vertrages ersetzt die entsprechenden Verwaltungsakte gemäß § 127 TKG.

Abstimmungsergebnis: 17 : 0

3. LANDSCHAFTSPFLEGEVERBAND NEUMARKT I.D.OPF. E.V.; Vorstellung der Tätigkeiten und Projekte

Sachverhalt

Der Landschaftspflegeverband Neumarkt i.d.OPf. e.V. stellte durch den Geschäftsführer Werner Thumann und Landschaftsarchitektin Agnes Hofmann ihre Tätigkeiten und Projekte dem Gemeinderat anhand einer digitalen Präsentation vor.
Weitere Informationen unter www.lpv-neumarkt.de

4. BAUVORHABEN: Errichtung eines Einfamilienwohnhauses mit Doppelgarage Bauort: FlNr. 226/3, Gem. Eichenhofen, Am Öchselberg, Eichenhofen, 92358 Seubersdorf i.d.OPf.

Beschluss

Der Gemeinderat stimmt dem Antrag auf Baugenehmigung zu und erteilt das gemeindliche Einvernehmen nach § 36 BauGB.

Abstimmungsergebnis: 18 : 0

5. KOMMUNALE ENERGIEVERSORGUNG; Ausschreibung der Beschaffung von Strom für den Lieferzeitraum ab 01.01.2026

Beschluss

Die Verwaltung wird beauftragt, eigenständig im Rahmen von beschränkten Ausschreibungen den wirtschaftlichsten Stromanbieter für alle im Eigentum der Gemeinde Seubersdorf i.d.OPf. befindlichen Stromabnahmestellen zu ermitteln.
Auf die Teilnahme der Bündelausschreibung durch den Bayerischen Gemeindetag, mit Hilfe des sog. enPortals, wird verzichtet.
Über die Vergabe der Lieferverträge ab dem 01.01.2026 entscheidet der Gemeinderat, nach Ausschreibung durch die Verwaltung, in einer der nächsten Gemeinderatssitzungen.

Abstimmungsergebnis: 18 : 0

6. ANTRAG DER DJK JOHANNIS 1972 DASSWANG E.V. AUF ZUSCHUSS FÜR EINE PHOTOVOLTAIK-ANLAGE

Beschluss

Der Gemeinderat beschließt zum Antrag der DJK Johannis 1972 Daßwang e.V. vom 22.05.2025 einen Zuschuss für die Errichtung einer Photovoltaikanlage in Höhe von 13 % (vorläufig ca. 2.121,60 €) der tatsächlichen Kosten, nach Vorlage der Originalrechnungen bei der Verwaltung.
Die Gesamtkosten für die Maßnahme belaufen sich auf ca. 16.320,00 €.

Abstimmungsergebnis: 18 : 0

7. BERICHT DES BÜRGERMEISTERS UND ANFRAGEN

Sachverhalt

Die nächste Gemeinderatssitzung findet am Donnerstag, den 17.07.2025, um 19:00 Uhr, im Bürgersaal des Rathausvorplatzes statt.

Nach Auskunft des Staatlichen Bauamtes Regensburg soll noch in 2025 ein Erörterungstermin zur Ortsumfahrung Seubersdorf i.d.OPf. stattfinden. Ein genauer Termin steht noch nicht fest.

Zum Glasfaserausbau im Gemeindegebiet Seubersdorf i.d.OPf. findet am Montag, den 14.07.2025, um 19:00 Uhr, in der Turnhalle der Grund- und Mittelschule Seubersdorf i.d.OPf. eine Bürger-Informationsveranstaltung statt.

Einladung zum 60-jährigen Gründungsfest des Schützenvereins Steinadler Daßwang e.V. mit Teilnahme des Gemeinderates am Kirchenzug und Fest allgemein.

Einladung zur Kunstausstellung „Anton Schmaußer" in der Bücherei am Rathausvorplatz Seubersdorf i.d.OPf. Eröffnung am Freitag, den 11.07.2025, um 18:30 Uhr. Besichtigung bis Sonntag, den 07.09.2025, während der Öffnungszeiten der Bücherei.

Einladung zum Vortrag von Manfred Melzl „Adelburg - Historie, neue Erkenntnisse" im Bürgersaal am Rathausvorplatz Seubersdorf i.d.OPf. am Freitag, den 18.07.2025, um 18:30 Uhr.

Zwischen Seubersdorf i.d.OPf. und Batzhausen soll östlich der Bahnlinie durch die Fa. Anumar eine weitere Freiflächen-Photovoltaik-Anlage mit einer Größe von ca. 1,38 ha errichtet werden. Es handelt sich hierbei um ein privilegiertes Vorhaben, welches verfahrensfrei gestellt ist, d.h. es muss kein Antrag auf Baugenehmigung etc. bei der Gemeinde eingereicht werden.

VON DER GEMEINDE

MITTEILUNG VOM STANDESAMT SEUBERSDORF I.D.OPF.

MAI 2025

GEBOREN WURDEN:

Den Eltern **Jürgen und Vanessa Meyer** geb. Hahn, Neuhausen, eine Tochter **Mila**

Den Eltern **Andreas und Veronika Liebl** geb. Riel, Daßwang, Parsberger Weg, eine Tochter **Regina**

Den Eltern **Alexander und Julia Schmoll** geb. Braun, Seubersdorf i.d.OPf., Föhrenstraße, ein Sohn **Theo**

Den Eltern **Dominik und Cristin Schmaußer**, geb. Luber, Freihausen, Am Kirchberg, ein Sohn **Leon Dominik**

GEHEIRATET HABEN

Herr **Chris Robert Sattler**, Seubersdorf i.d.OPf., Mühlweg, und Frau **Christin Vivien Hanuszak**, Seubersdorf i.d.OPf., Mühlweg

VERSTORBEN SIND:

Frau **Elisabeth Hengl**, Wissing, Daßwanger Weg, mit 102 Jahren

Herr **Josef Schön**, Batzhausen, Zum Bahnhof, mit 88 Jahren

Frau **Gertraud Meier**, Wissing, Kemnather Straße, mit 74 Jahren

Herr **Ewald Langer**, Seubersdorf i.d.OPf., Bahnhofstraße, mit 84 Jahren

EIN JUNGE, EIN ZIEL: SAUBERER SPIELPLATZ

Wo sich in vielen Ortsteilen der Gemeinde Vereine eine Ramadama-Aktion mit den Mitgliedern organisieren und durchführen, hat sich jüngst Peter Oskar Lutz in Seubersdorf verdient gemacht. Beim Besuch der Großeltern verbrachte er seine Zeit auf dem Spielplatz in der Föhrenstraße wo er auf zahlreiche Scherben von Flaschen stieß, die auf dem ganzen Spielplatz verteilt war. Vorsichtig sammelte er die Scherben ein, weiß er doch mit sechs Jahren wie groß die Gefahr einer Verletzung ist, wenn die Scherben in der Wiese liegen. Nicht nur die Eltern und Großeltern feierten den kleinen Held, auch weitere Kinder und Eltern können ihm dankbar sein.



Bild und Text Vera Gabler

FERIENPROGRAMM 2025

Mit 75 tollen Aktionen für Kinder ab vier Jahre und Jugendlichen bis 18 Jahren wird das diesjährige Ferienprogramm wieder eine tolle Abwechslung werden. Bei der Vorstellung der Aktionen am Mehrgenerationenspielplatz in der Bahnhofstraße dankte Bürgermeister Andreas Steiner allen voran der Generationenmanagerin Anja Maier für ihr Engagement, nicht nur viele Vereine und Privatpersonen für die Angebote zu gewinnen. Ihr sei es auch gelungen mit der Rollschuhdisco am 31. Juli, dem Ausflug zum Flughafen Nürnberg am 12. August, sowie dem Tag der tausend Talente am 5. August neue Aktionen anbieten zu können.

Bürgermeister Andreas Steiner betont zudem, dass es das Ferienprogramm in der Gemeinde Seubersdorf seit 25 Jahren gibt. Im Jahr 2000 wurde es von Josef Schlierf, Theresia Maget und Uwe Müller ins Leben gerufen. Die Patenschaft hatte der damalige Bürgermeister Hans Bierschneider mit viel Freude und ein bisschen Neugier, so das Grußwort übernommen. Waren es vor 25 Jahren „nur" 13 Veranstaltungen stellt Bürgermeister Steiner fest, dass die Steigerung auf nunmehr knapp 80 Angeboten wohl einmalig im Landkreis sei. Damals bis heute sind Sportschießen bei den Hubertusschützen und der Tag bei der Feuerwehr ebenfalls 25 Mal im Angebot. „Früher war allerdings die Anmeldung mit viel Stress verbunden, denn jeder wollte nicht nur der erste sein, sondern auch für die Freunde gleich einen Platz mitreservieren" weiß Maier und den großen Aufwand der Veranstalter. 2023 habe man das Programm Nupian einführt, bei dem die Anmeldungen vom 23. bis 29. Juni möglich sind. So könne man in Ruhe die Programme auswählen und buchen. Nach Ablauf der Frist werden die Plätze zugelost, so könne auch gewährleistet werden, dass alle Kinder die Möglichkeit haben, am Ferienprogramm teilzunehmen. Verknüpfungen mit Freunden oder Geschwistern seien möglich. Neu eingeführt wurde allerdings eine Stornofrist mit sieben Tagen, danach müsse der Teilnahmebetrag auch bei Fernbleiben der Aktion an den Veranstalter gezahlt werden. Grund ist das untenschuldigte Fehlen im vergangenen Jahr, wo die Veranstalter dann auf ihren Ausgaben sitzen blieben.

Das Ferienprogramm startet am letzten Schultag dem 31. Juli und endet am 12. September, auch sind vier Wochen Ferienbetreuung für Kinder von sechs bis elf Jahren sichergestellt. Weitere Informationen auch auf der Homepage der Gemeinde



Bild und Text Vera Gabler

ABITUR 2025 – DREI JUNGE MENSCHEN AUS SEUBERSDORF FEIERN IHREN ABSCHLUSS

Am Freitag, den 27. Juni 2025, fand am Gymnasium Parsberg die feierliche Verabschiedung der diesjährigen Abiturientinnen und Abiturienten statt. Auch drei junge Menschen aus der Gemeinde Seubersdorf haben in diesem Jahr erfolgreich ihr Abitur abgelegt: Anna Freihart, Lisa Heffel und Oskar Regner.

Als Vertreter der Gemeinde war der Dritte Bürgermeister Karl Solfrank bei der Feier zu Gast. Er gratulierte den Absolventinnen und dem Absolventen herzlich und überbrachte die besten Wünsche der Gemeinde Seubersdorf für ihren weiteren Lebensweg.

Das Abitur 2025 war ein besonderes: Aufgrund der Umstellung von G8 zurück zu G9 war der Jahrgang zahlenmäßig kleiner als gewohnt.



Bild Günter Treiber

KLEIDER- & SPIELZEUGBASAR SEUBERSDORF – ONLINE-NUMMERNVERGABE

Ab Donnerstag, 30. Juli 2025 um 14:00 Uhr
Online unter: www.easybasar.de
Bitte beachten: Es kann nur eine Nummer pro Familie vergeben werden.

Das Basarteam Seubersdorf veranstaltet zweimal im Jahr (Frühling und Herbst) einen Kleider- und Spielzeugbasar in der Turnhalle der Grund- und Mittelschule Seubersdorf.

Mit unserem Einsatz möchten wir nachhaltiges Handeln fördern und soziale Projekte in der Gemeinde unterstützen. Neue Helferinnen und Helfer sind jederzeit herzlich willkommen.

Melden Sie sich gerne unter:
kinderbasar-seubersdorf@web.de





Gesundheit beginnt bei den Zähnen: Zahnzusatzversicherung CEZP

Hochwertiger Zahnersatz, privatärztliche Behandlungen, professionelle Zahnreinigung, Prophylaxe und vieles mehr.

Geschäftsstelle
Andreas Bogner
Nürnberg Str. 8 • 92358 Seubersdorf
Tel. 09497 901010 • Fax 09497 901019

Vertrauen, das bleibt.

Die Continentale



HOLZAMMER est.1949
produktiv•konstruktiv•kreativ

Wir, die **HOLZAMMER Gruppe** mit Stammsitz in Sengenthal bei Neumarkt sind mit unseren 200 Mitarbeitern seit 75 Jahren einer der wichtigsten Anbieter für Einzel- und Komplettkomponenten mit Schwerpunkt **Medizintechnik**.

Für unseren weiteren Erfolg brauchen wir Dich:

- **Abteilungsleiter Lackierung***
- **Kfm. Sacharbeiter**
  - **Auftragsbearbeitung***
  - **Einkauf***
- **Lagerlogistiker***

Weitere Stellenangebote auf:
holzammer.de/de/stellenanzeigen

*m/w/d



Der Systempartner.

Entwicklung • Spritzguss • Lackierung
Montage • Formenbau • Modellbau

www.holzammer.de

HERZLICHE GLÜCKWÜNSCHE ZUM JUBILÄUM UNSERER PARTNERSTADT KIRCHDORF A. D. KREMS

„50 Jahre Stadterhebung": Dieses besondere Jubiläum konnte Kirchdorf an der Krems – die Partnerstadt von Seubersdorf – am letzten Wochenende im Juni mit einem tollen dreitägigen Programm feiern. Den Höhepunkt bildete eine große Festsitzung des Kirchdorfer Gemeinderats im Rathaus mit vielen Ehrengästen. In diesem Rahmen sprach auch 1. Bürgermeister Andreas Steiner den oberösterreichischen Freunden die herzlichsten Glückwünsche der Gemeinde Seubersdorf zu diesem „außergewöhnlichen und sehr erfreulichen Anlass" aus. Andreas Steiner überreichte als Jubiläums-Geschenk ein Bild des Seubersdorfer Künstlers Andreas Maul an den gastgebenden 1. Bürgermeister Dr. Markus Ringhofer. Dieser drückte seine Freude darüber aus, dass aus der Partnergemeinde der 1. Bürgermeister Andreas Steiner sowie Konrad Schmid als Vorsitzender des Partnerschaftsvereins Seubersdorf-Kirchdorf seine Einladung zu den Feierlichkeiten angenommen hatten. Zugleich bekräftigte Dr. Ringhofer, der seit Dezember 2024 als neu gewähltes Stadtoberhaupt von Kirchdorf fungiert, den Stellenwert „der seit über drei Jahrzehnten bewährten Partnerschaft und Freundschaft" zwischen den Gemeinden und Vereinen von Seubersdorf und Kirchdorf.



Bild und Text Konrad Schmid

BÜRGERSTIFTUNG SETZT SICH FÜR MENSCHEN IM LANDKREIS EIN

In einer Zeit, in der soziale Herausforderungen auch in wohlhabenden Regionen zunehmen, engagiert sich die Bürgerstiftung Region Neumarkt mit Herz und Tatkraft für die Menschen im Landkreis Neumarkt. Denn auch hier gibt es viele Nöte. Seit ihrer Gründung hat die Bürgerstiftung schnell und unbürokratisch mehr als 1.000 soziale Projekte umgesetzt – von der Unterstützung alleinerziehender Mütter über Ausstattung für Kinder mit Behinderung bis hin zur Versorgung bedürftiger Senioren mit Winterkleidung. Denn obwohl der Landkreis Neumarkt wirtschaftlich stark ist, gibt es auch hier eine wachsende Zahl von Menschen, die auf Beistand angewiesen sind.

Hilfe in Härtefällen fester Bestandteil

Deshalb ist die Hilfe in Härtefällen fester Bestandteil der Arbeit der Bürgerstiftung. Schwerpunkte setzt das Team unter dem Vorsitz von Prof. Dr. Wolfgang Pfeiffer darüber hinaus in den Bereichen Bildung und Musik. „Wir wollen für alle da sein, die das System nicht mehr erreicht", erklärt Wolfgang Pfeiffer. „Kindern und Jugendlichen, die die schulischen Angebote nicht mehr wahrnehmen können, möchten wir eine zweite Chance geben." Darüber hinaus will die Bürgerstiftung Impulse dafür bieten, dass möglichst viele junge, aber auch erwachsene Menschen Erfahrungen mit Musik machen können. „Vom Kind bis ins Seniorenalter – Musik ist eine Bereicherung für das gesamte Leben", betont Wolfgang Pfeiffer.

Dass das Geld genau dort ankommt, wo es benötigt wird, macht die 2. Vorsitzende der Stiftung, Sophie Fuhrmann, deutlich. „Unser Vorstand arbeitet ehrenamtlich, jeder Cent fließt in unsere sozialen Projekte", sagt sie.

Dabei erzielen bereits kleine Beträge eine große Wirkung. 20 Euro beispielsweise ermöglichen einen gut gefüllten Einkaufskorb für eine fünfköpfige Familie über die Tafel.

Mit 50 Euro kann Kleidung für Senioren beschafft werden, die von Altersarmut betroffen sind. 100 Euro reichen für eine Baby-Ausstattung zugunsten einer in Not geratenen Mutter.

Die Bürgerstiftung Region Neumarkt ist gut vernetzt und arbeitet unter anderem mit Caritas, Diakonie sowie der Jugendhilfestation und der Aufsuchenden Sozialarbeit zusammen. Darüber hinaus unterstützen Ehrenamtliche im Stiftungsrat, im Jungen Beirat und als Zeitstifter die Organisation.

„Hier helfen Bürger ihren Mitbürgern"

Neben der kontinuierlichen Unterstützung von Menschen in schwierigen Lebenslagen, Schulen und Seniorenheimen organisiert das Team der Bürgerstiftung, zu dem auch Alexandra Hiereth und Violetta Paprotta gehören, regelmäßig gemeinnützige Aktionen im Landkreis. Die bekannteste ist der jährliche Adventsloskalender zugunsten sozialer Projekte.

„Die Bürgerstiftung Region Neumarkt ist im besten Sinne des Wortes eine Stiftung der Bürger", sagt Sophie Fuhrmann. „Hier helfen Bürger ihren Mitbürgern." Ob Parsberg oder Postbauer-Heng, Berg oder Berching, Dietfurt oder Deining – wer Hilfe braucht, kann sich an die Bürgerstiftung wenden.

Umgekehrt freut sich die Stiftung über Spenden und Zustiftungen. Ein Familienfest steht an und alle fragen, was geschenkt werden darf? Warum nicht einfach eine Spendenbox für die Bürgerstiftung aufstellen und Menschen im Landkreis eine Freude machen! „Gemeinsam können wir dazu beitragen, dass niemand in unserer Region vergessen wird", sagt Wolfgang Pfeiffer.

Spenden sind über die Spendenkonten der Bürgerstiftung Region Neumarkt bei Raiffeisenbank und Sparkasse möglich sowie online über die Website:
www.buergerstiftung-region-neumarkt.de



Der Vorstand der Bürgerstiftung: Prof. Dr. Wolfgang Pfeiffer (1. Vorsitzender), Sophie Fuhrmann (2. Vorsitzende) und Violetta Paprotta

FRANK Parkett | Fachbetrieb für Bodenbeläge

- Parkettböden
- Linoleum
- Vinyl-Designbeläge
- PVC-Bodenbeläge
- Teppichböden
- Trockenestrich
- Treppenrenovierung
- Verlegeservice
- Beschattungen



E-Mail: frank-parkett@t-online.de
Telefon: 09497 854
Adresse: Regensburger Str. 58, 92358 Seubersdorf
www.frankparkett.de



Jetzt vormerken lassen!

ERL Pflege

Tel.: 09188 59 98 397 | Fax: 09188 59 98 398
Mail: pflege.postbauerheng@erl.de
www.erl.de/pflege-pbh

Samstags Brunch

Brunch 2025
nur auf Vorbestellung
09:00-13:00 Uhr

Frühbucher für September bekommen ein Glas Sekt gratis



Termine
13. September 2025
11. Oktober 2025
08. November 2025

BÄCKEREI Liedl
CAFE • SNACKS

Anton Liedl
Nürnberger Str. 1
Seubersdorf

09497/216
liedl-anton@gmx.de
Jetzt auch auf Facebook!



Informationsveranstaltung zum

Glasfaserausbau in der Gemeinde Seubersdorf

ADELBURG – VORTRAG AM FREITAG 18.07.2025 - VORINFO



Bild, aus der Karte von Christoph Vogel 1599

Am **Freitag, 18.07.2025 - 18.30 Uhr** findet im Bürgersaal/Seubersdorf eine Bilder-Vortrag über die Adelburg statt. Das Motto lautet:

Adelburg,
eine Schutzbastion unserer Heimat
oder der Sitz von Raubrittern?

Manfred Melzl berichtet über seine Erkenntnisse, die er im Zeitraum von mehr als 40 Jahren als Hobby-Archäologe in Form von archäologischen Fundstücken und historischen Aufzeichnungen in unermüdlicher Kleinarbeit zusammengetragen hat.
Anhand von Bildern und Zeichnungen gibt er einen neuen Einblick über die Gründung und Geschehnisse auf und um die Adelburg, u. a. mit folgenden Recherchen:

- Er berichtet über die letzten drei Ritter; einen Zeitungsbericht von 1842 über die letzte Schlacht.
  Er stellt die Frage: Wahrheit oder Legende?
- Er belegt anhand von Zeichnungen, wie die 7 umliegenden Ortschaften oder Gehöfte, im Jahre 1599 aussahen.
- Er belegt durch eine spezielle Luftbildaufnahme und Fundstücken die Größe bzw. die gesamte Ausdehnung des Burgareals.
- Er zeigt mit Hilfe von einer Zeichnung incl. Fotomontage der Oberburg den ehemaligen Zustand und den Zugang zur Burg (Rekonstruktion).
- Er weist hin auf eine baugleiche Burg in Österreich mit identischer Bauweise, die noch komplett erhalten ist; erbaut für einen bayrischen Ritter (angeblich von oberpfälzischen Burgenbauern errichtet).

Alle Bürgerinnen und Bürger, die ein Stück ihrer Heimat im Detail kennenlernen wollen, sind herzlich eingeladen.
EINTRITT FREI



IHK Regensburg für Oberpfalz / Kelheim

GemeinsamHandeln Standort stärken



Tag der Ausbildung

19. November 2025 | bis ca. 14:00 Uhr

Sei dabei und schnuppere exklusiv hinter die Kulissen!

Die **Firmenrouten** und eine **Anmeldung** sind ab August 2025 unter **www.ihk.de/regensburg/tag-der-ausbildung** sowie über den **Anmelde-QR-Code** abrufbar

PFLEIDERER

Bundesagentur für Arbeit
Agentur für Arbeit
Regensburg

KREISHANDWERKERSCHAFT NEUMARKT I.D.OPF.

jobcenter Landkreis Neumarkt i.d.OPf.

NM LANDKREIS NEUMARKT Wirtschaftsförderung

KREISJUGENDRING NEUMARKT I.D.OPF.

V.i.S.d.P.: Silke Auer | IHK-Geschäftsstelle Neumarkt | Ringstr. 7 | 92318 Neumarkt

BEGEHBARE DUSCHE
in 24 Stunden
BIS ZU 100% FÖRDERUNG *ab Pflegegrad 1





BADELIX
Kostenlose Vorort-Beratung
09189 4390686





GLAS Götz

Besuchen Sie gerne unsere Ausstellung





Alois-Senefelder-Straße 35
92318 Neumarkt-Stauf
Telefon: 09181/6986088
Mail: info@glas-goetz.de

Regens Wagner



Regens Wagner
Holnstein

Wir haben den richtigen Platz!
Freie Wohnplätze für Menschen mit Behinderung in unserer neuen Wohnanlage in Parsberg.

Wir beraten Sie gerne!
Regens Wagner Holnstein
Wohnanlage Parsberg
Tel. 09492 601 6511
regens-wagner-holnstein.de



AB ENDE 2025

IN SEUBERS-DORF LINDENSTR.

WOHNUNGEN ZU VERMIETEN

- 6 neue und moderne Wohnungen
- Wohnfläche zw. 51-75m²
- Erstbezug Ende 2025
- Gartenzugang oder eigene Terrasse
- Stellplatz
- Ruhige und zentrale Lage

vermietungfrankg@gmail.com

Interessentenaufruf

Baugebiet „Batzhausen Engelloh III“

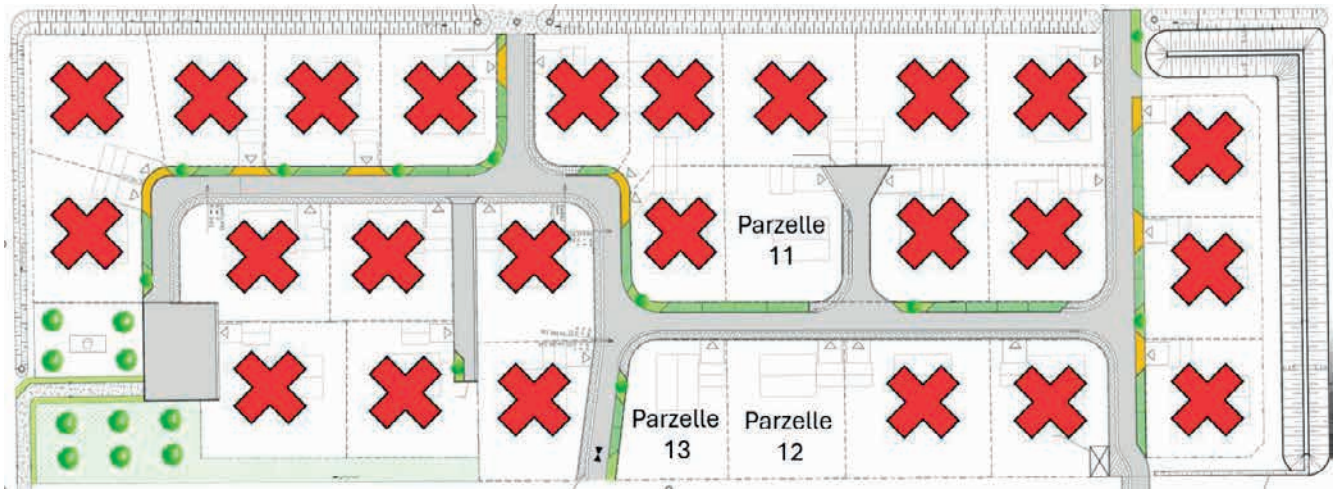

Bewerben Sie sich für einen Bauplatz im Baugebiet „Batzhausen Engelloh III“.

Quadratmeterpreis im Baugebiet „Batzhausen Engelloh III“

Grundstück	56,20 €/m²
Straßenmäßige Erschließung	48,80 €/m²
Gesamt	**105,00 €/m²**

- zzgl. Vorauszahlungen Herstellungsbeitrag für Abwasser gem. derzeit gültiger Satzung BGS-EWS
- zzgl. Vorauszahlungen Herstellungsbeitrag für Wasser gem. derzeit gültiger Satzung BGS-WAS
- zzgl. Notarkosten

Die Bewerbungsunterlagen und weitere Informationen finden Sie unter
https://seubersdorf.de/bauplatzvergabe/engelohIII/

Als Abgabefrist gilt der **19.09.2025 10:00 Uhr**. Bewerbungen die danach eingehen, werden nicht berücksichtigt. Bitte reichen Sie vorerst keine Nachweise ein. Die Gemeinde Seubersdorf i.d.OPf. behält sich vor erforderliche Nachweise bei Ihnen nachzufordern. Die Bauplätze werden nach der Reihenfolge der Gesamtpunkte vergeben, bei Punktgleichheit entscheidet das Los. Die Vergabekriterien begründen keinen Rechtsanspruch eines Bewerbers auf Ankauf eines Grundstücks.

Interessentenaufruf

Baugebiet „Seubersdorf Süd 5. Erweiterung“

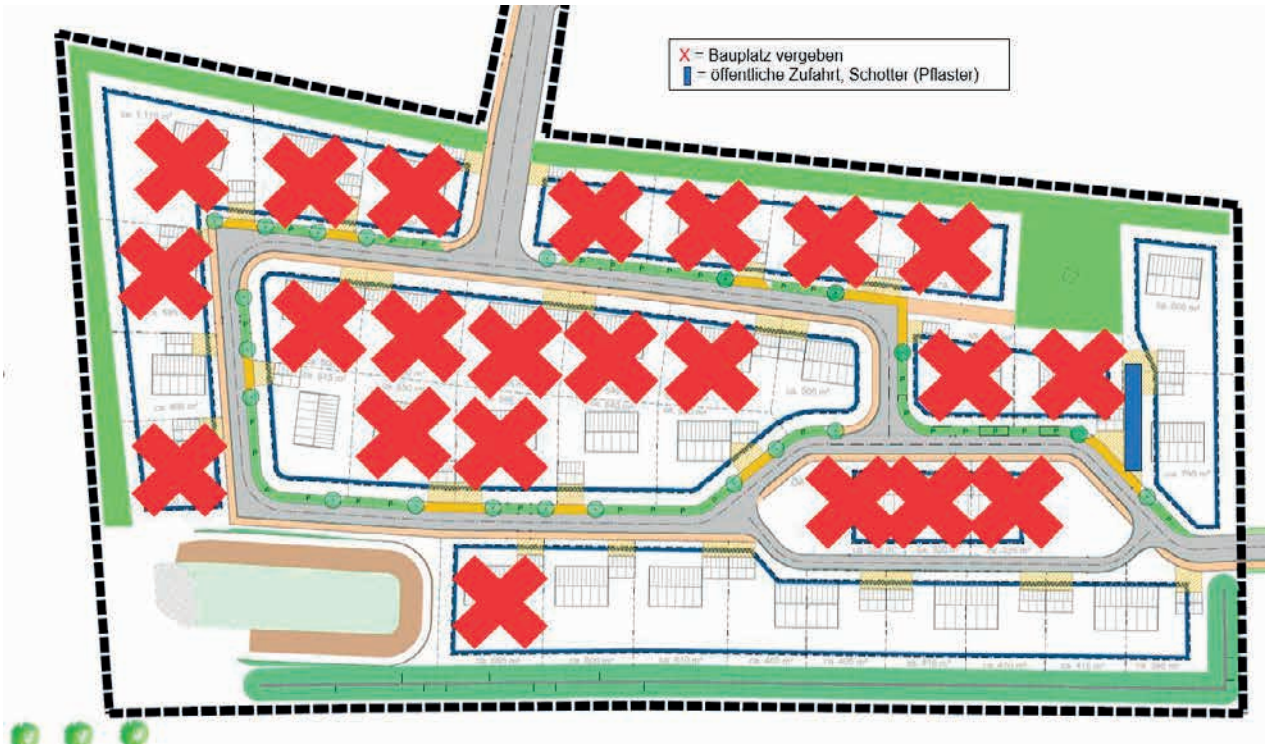

Bewerben Sie sich für einen Bauplatz im Baugebiet „Seubersdorf Süd 5. Erweiterung“.

Quadratmeterpreis im Baugebiet „Seubersdorf i.d.OPf. Süd 5. Erweiterung“

Grundstück	66,57 €/m²
Straßenmäßige Erschließung	87,81 €/m²
Kosten Nahwärme	10,62 €/m²
Gesamt	**165,00 €/m²**

- zzgl. Vorauszahlungen Herstellungsbeitrag für Abwasser gem. derzeit gültiger Satzung BGS-EWS
- zzgl. Vorauszahlungen Herstellungsbeitrag für Wasser gem. derzeit gültiger Satzung BGS-WAS
- zzgl. Notarkosten

Die Bewerbungsunterlagen und weitere Informationen finden Sie unter
https://seubersdorf.de/bauplatzvergabe/seubersdorf-sued-5-erweiterung/

Als Abgabefrist gilt der **19.09.2025 10:00 Uhr**. Bewerbungen die danach eingehen, werden nicht berücksichtigt. Bitte reichen Sie vorerst keine Nachweise ein. Die Gemeinde Seubersdorf i.d.OPf. behält sich vor erforderliche Nachweise bei Ihnen nachzufordern. Die Bauplätze werden nach der Reihenfolge der Gesamtpunkte vergeben, bei Punktgleichheit entscheidet das Los. Die Vergabekriterien begründen keinen Rechtsanspruch eines Bewerbers auf Ankauf eines Grundstücks.







GEMEINDE SEUBERSDORF i.d.OPf.

Liebe Bürgerinnen,

liebe Bürger,

das Bürgerbüro und Standesamt ist am

Mittwoch, 23.07.2025

aufgrund einer Softwareumstellung

ganztägig geschlossen.

Wir bitten um Ihr Verständnis.

Vielen Dank.

Ihr Team der Gemeinde Seubersdorf i.d.OPf.



SemmlerDruck OHG
Von der Idee zum fertigen Produkt
09497 90 21 22 info@semmlerdruck.de
92358 Daßwang

Sie suchen einen
zuverlässigen Partner,
der **fachkompetent & sauber** arbeitet?

Wir bieten Ihnen - mit 40-jähriger Erfahrung:

- Stuckateurarbeiten
- Innen- und Außenputze
- Pflaster und Zäune
- Vollwärmeschutz

Rufen Sie uns jetzt an:
Tel. 09497-1014
Batzhausen
www.scherer-bau.de

HS SCHERER BAU GMBH
PUTZ · FASSADE · PFLASTER

TANNENBERGER
HEIZUNG UND BAD

~ Heizung
~ Lüftung
~ Solar
~ Sanitär
~ Kundendienst
~ Tankservice

Hauptstraße 57
92358 Batzhausen
Tel. 09497/398 o.705
E-Mail:
info@tannenberger-gmbh.de
www.tannenberger-gmbh.de

JAN BAU
MAURER- & BETONBAUER

Wir führen aus:
· Neubau
· Umbau
· Altbau
· Verputzen
· Pflastern
· Gartenbau

Neuhausen 38
92358 Seubersdorf
09497 941 55 61
01515 688 2979
jan@janbau.eu

PKW-Anhänger
Stefan Freihart
Buch 39 · 92363
Breitenbrunn
Mobil: 0171-6825893 · Tel. 09495-9030108

meier
HEIZUNGSBAU GmbH
Du suchst eine Ausbildung zum
Anlagenmechaniker (m/w/d)
dann bist Du bei uns genau richtig,
auch für Quereinsteiger!

Wir bieten Dir:
- Jährliches Urlaubs- und Weihnachtsgeld
- Prämien bei guten Leistungen
- Kostenübernahme bei überbetrieblichen Ausbildungen
- Zuschuss für Führerschein
- Bereitstellung für Lehrmittel
- Berufsweiterbildung
- Weihnachts- und Firmenfeiern

Melde Dich einfach bei:
Meier Heizungsbau GmbH
Regensburger Str. 55, 92358 Seubersdorf
Email: meier.heizungsbau@gmx.de
Telefon-Nr. 09497-265

Gasthaus Thumann
Labertalstr. 11 · 92358 Ittelhofen
Jedes 1. Wochenende im Monat geöffnet!
August 2025: Fr. 01., Sa. 02., So. 03.
„Auch Essen zum Mitnehmen“
Einfach anrufen - und abholen!
Tel. 09497/1888
Es freut sich auf Ihren Besuch: Fam. Thumann
Öffnungszeiten: Fr. u. Sa. ab 16.30 Uhr - So. ab 11.00 Uhr

- Energieexperte/kfw
- Feuerstättenreinigung
- Energieberatung

Rainer Großmüller
Kaminkehrermeister · Energieberater / HWK
Anglerstraße 8a
92318 Neumarkt
info@rainer-grossmueller.de
Tel. 0 91 81/47 90 07
Mobil: 01 51/12 84 85 20
www.kaminkehrer-grossmueller.de

Bezirk Oberpfalz

Beratungs- und Informationsstunden der Sozialverwaltung des Bezirks

im Landratsamt Neumarkt i.d.Opf.

Nürnberger Str. 1,

Raum A 355

jeweils am

15. Juli, 29.Juli,
11. August, 12. August (Konferenzraum 2),
20. Oktober, 21. Oktober, 28. Oktober
11. November (Konferenzraum 2),
25. November, 09. Dezember (Konferenzraum 2)
2025

jeweils von 10.00 bis 15.00 Uhr
(Änderungen vorbehalten).

Neutrale und kostenlose Erstberatung (keine Rechtsberatung, keine Vorab-Berechnungen) zu Fragen zur

- Finanzierung stationärer Hilfe zur Pflege + Ambulanter Hilfe zur Pflege
- Eingliederungshilfe für behinderte Menschen
- Antragstellung
- Unterhaltspflicht (allgemeines)

Beratung erfolgt nach vorheriger Terminvereinbarung:

Beraterin – Frau Sabine Melzl : 0941 / 9100 – 2113
Terminkoordination: 0941 / 9100 – 2152
E-Mail: beratungsstelle@bezirk-oberpfalz.de



GRUND- UND MITTELSCHULE SEUBERSDORF

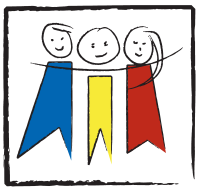

„UNTERRICHT" IM PFERDESTALL

Am Dienstag, den 01.07. machte die Klasse 4a einen ganz besonderen Ausflug. Die Kinder durften erfahren, was am Arbeitsplatz der Mutter eines Schülers alles zu tun ist. Sie arbeitet in einem Pferdestall und die Kinder der Klasse 4a durften einen ganzen Vormittag lang helfen. Als sie ankamen, roch es schon nach Heu, Pferden und ein bisschen Mist – das gehört wohl einfach dazu – ein richtiger Pferdehofgeruch eben. Gleich am Anfang halfen die Kinder beim Füttern, Heu musste in die Boxen gebracht werden. Hatschi, wie hat das gestaubt! Anschließend ging es an´s Ausmisten. Mit Mistgabeln und Schubkarren bewaffnet, machten sich die Kinder an die Arbeit. Puh, das war ganz schön anstrengend, aber gar nicht mal so eklig wie befürchtet. Eigentlich machte es allen sogar richtig Spaß, die Pferdeäpfel mit der Mistgabel aufzusammeln. Nach einer kurzen Pause kam das Highlight, auf das alle sehnsüchtig gewartet hatten. Mit den Pferden ging es zur Reithalle. Striegeln, Hufe auskratzen und satteln, das alles musste erledigt werden, bevor jeder eine Runde reiten durfte. Einige Kinder saßen zum ersten Mal auf einem Pferd, was für ein tolles Gefühl! Wer gerade nicht ritt, durfte ein kleines Pony durch die Halle führen. Dieser Tag im Pferdestall war für die Klasse ein tolles Erlebnis. Die Kinder haben viel über die Arbeit mit Pferden gelernt und werden diesen Ausflug sicher nie vergessen. Vielen Dank an die Mama, die das möglich gemacht hat! (aj)





AUF DEN SPUREN DER TSCHECHISCHEN SPRACHE

Im Rahmen unseres Klassenprojekts „Eltern unterrichten", in dem wir schon die Arbeit in einem Pferdestall kennengelernt hatten, besuchte uns nun die Mama einer Schülerin und brachte etwas mit, das viele von uns vorher noch nie gehört hatten – ein tschechisches Gedicht! Nachdem das Wetter so schön war, schnappten wir unsere Bänke und verlegten den Unterricht nach draußen. Die Mama hatte das Gedicht auf Tschechisch ausgedruckt und auch die Übersetzung bekamen wir. Bei dem Gedicht ging es um die Monate des Jahres – also von Januar bis Dezember – und in der tschechischen Sprache reimte es sich wunderschön. Auf Deutsch klang es zwar auch interessant, aber die Reime funktionierten nur im Tschechischen. Zuerst sprach die Mutter das Gedicht laut vor. Wir hörten ganz aufmerksam zu und staunten, wie anders Tschechisch klingt. Ein bisschen kannten wir das natürlich schon von unserer Mitschülerin. Danach durften wir alle gemeinsam die Zeilen nachsprechen.

Einige Wörter waren wirklich schwer auszusprechen, aber es machte uns großen Spaß. Besonders spannend fanden wir die Buchstaben, die es im Deutschen gar nicht gibt – Buchstaben mit Häkchen oder kleinen Apostrophen. Anschließend durften wir versuchen, das Gedicht selbst zu lesen. Es war gar nicht so einfach, aber wir gaben unser Bestes. Nachdem jeder versucht hatte, sich seinen Geburtsmonat in tschechischer Sprache einzuprägen, erfuhren wir noch, ob es unsere Namen in der tschechischen Sprache gab und wie man sie dort aussprach oder veränderte. Diese Stunde war etwas ganz Besonderes – nicht nur, weil wir der tschechischen Sprache ein bisschen nähergekommen waren, sondern auch, weil wir wieder erleben durften, wie vielfältig die Herkunft unserer Mitschülerinnen und Mitschüler ist und wie spannend das für alle ist. Wir freuen uns schon auf den nächsten Besuch im Projekt „Eltern unterrichten"! Geplant ist Chinesisch-Unterricht und einige Mamas werden mit uns kochen, auch hier werden wir wieder international unterwegs sein. Vielen Dank an all die Mamas, die das für und mit uns machen! (aj)



FÜTTERN, STREICHELN, STAUNEN: EIN AUSFLUG VOLLER ERLEBNISSE AUF DEM BAUERNHOF

Bei heißen Temperaturen fuhren wir, die Klassen 4a und 4b, auf den Bauernhof der Familie Eichenseer in Neuhaid bei Lupburg. Als wir angekommen waren, durften wir als Erstes die Hühner füttern und hochnehmen. Das war gar nicht so einfach, die Hühner zu halten. Es war auch interessant zu erfahren, dass zwei Alpakas die Hühner vor Habichten beschützen. Als Nächstes machten wir eine Brotmeditation. Schon da wurde bewusst, was alles in so einer Brotscheibe steckt. Wir erfuhren viel über die verschiedenen Getreidesorten und die Arbeiten, die nötig sind, damit wir überhaupt in unser Brot beißen können. Dass auch Getreide zum Bierbrauen nötig ist, wussten natürlich alle bayerischen Kinder. Das Highlight war der Stall mit den unterschiedlichsten Tieren: die Pferde, ein Esel, Kühe und Kälber „mussten" dringend gefüttert werden. Nebenbei wurden süße Häschen und Katzenbabys gehalten und gestreichelt. Nachdem wir interessante Dinge rund um´s Ei erfahren hatten, liefen wir weiter zu den Alpakas, Ziegen und Pfauenküken. Auch mit den drei Hunden wurde gespielt. Zum Abschied durften wir noch den Pfau bewundern, der ein Rad geschlagen hat – natürlich extra für uns. Das war ein wunderbarer Ausflug! (Leyla Nasritdinova, AJ)





SPANNENDER AUSFLUG INS MITTELALTER

Am Mittwoch, den 02.07. war es endlich so weit: Die Klasse 4a fuhr ins Burgmuseum Parsberg. Dort erwartete sie eine ganz besondere Ausstellung. An verschiedenen Stationen durften die Kinder das Leben im Mittelalter nicht nur anschauen, sondern erleben. Gekocht wurde beispielsweise über dem Feuer. Töpfe und Pfannen aus Ton wurden in den Händen gehalten und jeder konnte sich vorstellen, wie mühsam das Kochen früher gewesen sein musste – ganz ohne Elektroherd! An einem „Kräuter- und Gewürzstand" sollten Kräuter „erraten" werden. Es wurde an vielen verschiedenen Kräutern und Gewürzen gerochen – manche bekannt, andere eher seltsam. Die interessierten Kinder erfuhren, dass viele davon aus fernen Ländern kamen und dass Redewendungen wie „Geh doch dahin, wo der Pfeffer wächst" daher stammen. Viel Spaß hatten die Kinder beim Schreiben mit einem Gänsekiel. Besonders spannend war das Malen auf der Leinwand, denn dazu musste die Farbe zuerst einmal eigenhändig angemischt werden. Sitzen auf dem Modell einer mittelalterlichen Toilette, dem sogenannten Abort, war ein komisches Gefühl, aber witzig. Helm, Kettenhemd und Schwert - für viele Kinder war die Ritterrüstung das Highlight, denn alles durfte angezogen und ausprobiert werden. Daneben gab es noch viele andere Dinge zu erkunden. Nach all dem Farbenmischen, Kämpfen, Ziegelschleppen, Karottenwiegen und vielem mehr, durfte die Klasse noch auf den Bergfried und den schönen Blick über die ganze Gegend genießen. Zurück im Museum lernten die Kinder noch die wichtigsten Berufe im Mittelalter kennen und waren erstaunt, wie erfinderisch die Menschen im Mittelalter waren. Am Ende des Tages waren alle ganz schön müde, aber auch total begeistert. Die Kinder haben viel gelernt – nicht nur über Ritter, Burgen und das harte Leben im Mittelalter, sondern auch darüber, wie spannend Geschichte sein kann. (kr)







FREIZEIT UND ABENTEUER: KLASSE 4C GENIESST IHREN SCHULLANDHEIMAUFENTHALT

Vom zweiten bis zum vierten Juli war die Klasse 4c mit ihren Lehrerinnen Frau N. und Frau M.im Schullandheim Riedenburg. Es waren zwar nur drei Tage, aber wir haben trotzdem ganz viel erlebt: Eine Rallye übers Schullandheim-Gelände, einen Workshop zur römischen Schreibstube, einen Spieleabend, eine Nachtwanderung, eine Wanderung zur Rosenburg mit Pause bei der Falkenshow, einen bunten Abend, einen Vormittag auf dem Erlebnisbauernhof Riedenburg in Echendorf und auch T-Shirts haben wir noch bemalt. Natürlich hatten wir auch noch viel Freizeit, die auch gut genutzt wurde: Wir haben viel Volleyball gespielt, gemütlich auf dem Zimmer gechillt und eine große Wasserschlacht veranstaltet, bei welcher nicht nur die Kinder nass wurden.
Die Zeit verging wirklich wie im Flug und wir kamen am Freitag mit vielen tollen Erinnerungen wieder gut zuhause an. (kn+lm)







BEGEISTERNDE AKROBATIK: KLASSE 4C BRINGT DEN ZIRKUS IN DIE SCHULE

Am Freitag vor den Pfingstferien zeigte die Klasse 4c, was sie in den vorangegangenen Sportstunden fleißig einstudiert hatte: In kleinen Gruppen präsentierten die Schülerinnen und Schüler verschiedenste Nummern aus dem Bereich der Akrobatik und der Zirkuskünste. Begeistert schauten die anderen Grundschulklassen und einige Eltern zu, wie die Kinder am Trapez turnten, Tanznummern vorführten, am Trampolin abwechslungsreiche Sprünge zeigten, Einrad fuhren und Jonglierteller balancierten.
Als die Klasse als Abschluss ihre gemeinsame Pyramide vorführte, gab es viel Applaus und sogar Forderungen nach einer Zugabe, die natürlich spontan noch angehängt wurde. Die Zirkusaufführung war wirklich ein gelungener Start in die Pfingstferien! (kn)







Fröhlich · Seubersdorf

Sie müssen sich immer über das Selbe ärgern?...
Nicht eingehaltene Absprachen/Freiwünsche, keine freien Samstage,
zu spät erstellte Arbeitspläne, cholerische oder nicht ansprechbare Chefs?

Bei uns ist das nicht so!
Das können Sie nicht glauben?
Fragen Sie bei unseren Mitarbeitenden nach!

Und danach bewerben Sie sich einfach bei uns,
denn wenn sich bei Ihnen die Situation bis jetzt nicht geändert hat,
dann wird sie sich auch nicht mehr ändern
und es ist Zeit für einen **Wechsel... jetzt. -**

Wir bieten Ihnen:

- Ein familiäres und respektvolles Arbeitsumfeld
  (die Chefs sind greifbar und da)
- Leistungsgerechte Bezahlung
- Weihnachtsgeld
- Geregelte Arbeitszeiten (Arbeitsplan 3 Wochen im Voraus,
  ein freier Samstag im Monat, Beachtung von Freiwünschen)
- Eigenverantwortliches Arbeiten mit viel Innovations- und
  Gestaltungsspielraum

Unsere Anforderungen an Sie:

- Hohes Hygiene- und Qualitätsbewusstsein
- Attraktive Warenpräsentation und gute Kundenberatung
- Fundierte Warenkunde und Fachkenntnisse
  (das können wir Ihnen auch beibringen)
- Teamfähigkeit sowie zuverlässige Arbeitsweise
- Gute Deutschkenntnisse in Wort und Schrift

Bewerbung einfach vorbeibringen oder per E-Mail
Kontakt:
Edeka.froehlich-seubersdorf.SB@edeka.de
Oder postalisch an:
Edeka Fröhlich - Regensburger Straße 32 - 92358 Seubersdorf

GEMEINSAM LAUFEN, GEMEINSAM HELFEN: DIE LAUF-CHALLENGE BEGEISTERT!

Schon zum 8. Mal fand am 30. Mai 2025 die Seubersdorfer Lauf-Challenge statt. Unsere hochmotivierten „Nachwuchs-Marathonläuferinnen und -läufer" trafen sich kurz nach 8 Uhr am Seuberdorfer Sportplatz, um auch in diesem Schuljahr ihre Ausdauer unter Beweis zu stellen. Die Aktion „Lauf-dich-fit" des Bayerischen Leichtathletikverbands hat das Ziel, dass möglichst viele Kinder es schaffen, 15, 30 oder sogar 45 Minuten am Stück zu laufen. Im Sportunterricht wurde bereits fleißig dafür trainiert und fast alle Schülerinnen und Schüler schafften es auch.

Der sportliche Aspekt war jedoch nur ein Teil des Events. Wie in den vergangenen Jahren war unsere „Lauf-Challenge" auch eine Benefizveranstaltung. Eltern, Verwandte und Bekannte können den Lauf ihrer Kinder pro gelaufener Minute sponsern. Der Erlös des Spendenlaufs kommt dem Projekt „Strahlende Kinderaugen Kenia" zu Gute, das unsere Schule regelmäßig unterstützt. Eine Woche vor dem Lauf berichtete Katrin Orlamünder, eine engagierte Vertreterin des Vereins, über das Leben an der Precious Hope School und in dem neu erbauten Waisenhaus, was den Schülern zusätzliche Motivation gab, beim Lauf ihr Bestes zu geben. Unsere Spenden in diesem Jahr werden für Schulmaterial und Essen verwendet und erreichen die kenianische Schule auch zu 100 Prozent.

Der Sporttag startete schwungvoll mit einem motivierenden Aufwärmprogramm, bevor der erste Lauf für die Kleinsten gestartet wurde. Viele Eltern, ehemalige Schüler und auch unser Bürgermeister waren vor Ort, um die Nachwuchs-Sportler lautstark zu unterstützen. Besonders freuten sich die Kinder, wenn auch ihre Lehrkräfte an den Start gingen und mitliefen. Da nicht alle Läufer gleichzeitig antreten konnten, organisierten Studierende der Universität Regensburg unterhaltsame und abwechslungsreiche Sportstationen, an denen die Schülerinnen und Schüler sich die Zeit vertreiben und sportlich betätigen konnten. Auch die fleißigen Helferinnen und Helfer unseres Elternbeirates sorgten mit Obst und Getränken wieder für eine Erfrischung für die erschöpften Kinder nach dem Lauf.





Insgesamt war die diesjährige Lauf-Challenge wieder ein voller Erfolg. Wir freuen uns bereits jetzt auf die kommenden sportlichen Veranstaltungen an unserer Schule und sind gespannt auf die erlaufenen Spendensumme. (me)

EIN TAG IM HERZEN DER MACHT: ACHTKLÄSSLER ERLEBEN DEN BAYERISCHEN LANDTAG HAUTNAH

Am 01. Juli 2025 hatten die achten Klassen mit ihren Lehrkräften Klaus Schmidmeister und Doris Lottner die großartige Gelegenheit, den Bayerischen Landtag in München zu besuchen. Dieser Ausflug bot den Schülerinnen und Schülern einen spannenden Einblick in die politische Arbeit und die Abläufe im Landtag.

Der Tag begann mit einem gemeinsamen Mittagessen, bei dem sich die Schüler stärken konnten, bevor es in die spannende Führung durch das Gebäude ging. Herr Hess führte uns kompetent durch die verschiedenen Räumlichkeiten und erklärte anschaulich die Geschichte und die Funktion des Landtags. Die Schüler hatten die Möglichkeit, die beeindruckenden Sitzungsräume und die Plenarsäle zu besichtigen.

Ein Highlight des Besuchs war die Teilnahme an einer Ausschusssitzung des Ausschusses für Gesundheit, Pflege und Prävention. Hier konnten die Schülerinnen und Schüler hautnah erleben, wie politische Entscheidungen getroffen werden und wie die Abgeordneten miteinander diskutieren.

Im Anschluss fand eine Gesprächsrunde statt, bei der die Schüler die Gelegenheit hatten, Fragen an die Abgeordneten Nicole Bäumler (SPD) und Bernhard Heinisch (FW) zu stellen. Diese Möglichkeit wurde rege genutzt, und die Schülerinnen und Schüler zeigten großes Interesse an politischen Themen und den Arbeitsweisen der Abgeordneten.

Insgesamt war der Besuch im Bayerischen Landtag ein bereicherndes Erlebnis, das den Schülern nicht nur Wissen über die politische Landschaft Bayerns vermittelte, sondern auch das Interesse an politischer Mitbestimmung weckte. Ein herzlicher Dank geht an Herrn Hess und die Abgeordneten Nicole Bäumer und Bernhard Heinisch für die informative und spannende Gestaltung des Tages!

Wir freuen uns auf weitere Exkursionen und die Möglichkeit, unseren Schülerinnen und Schülern solche wertvollen Erfahrungen zu bieten. (KSch)



AUS DEM VEREINSLEBEN

WILDE WALDMEISTER

Wir freuten uns sehr mit Bürgermeister Andreas Steiner an einem sonnigen Samstag Nachmittag auf Schatzsuche - ohne Schaufel und Spaten - gehen zu dürfen.

Nach der Begrüßung und einer kurzen Geocacher - Einführung (Geocaching ist eine moderne Form einer Schnitzeljagd bzw. Schatzsuche) ging es dann auch schon beim Bauhof der Gemeinde Seubersdorf los. 3 Gruppen wurden gebildet und jede gab sich einen coolen Teamnamen. Mit jeweils einem Handy pro Gruppe ausgestattet waren wir den Hinweisen auf der Spur.
In der Nähe eines Jägersitzes war unser erster zentraler Treffpunkt. Um die Verstecke, - insgesamt 4 Stationen zu finden, mussten einige Aufgaben und Rätsel an verschiedenen Orten gelöst werden. Eine lehrreiche Aufgabe führte zur Nächsten! So waren alle mit Begeisterung und Eifer dabei. Schließlich wurde die Schatzkiste gemeinsam gesucht und gefunden!

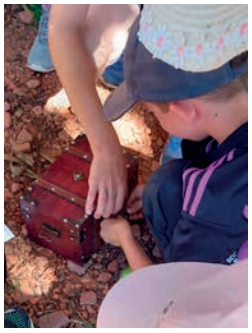

Nach einer kniffligen Rechenaufgabe, die die Kinder natürlich mit Bravour meisterten und der Code geknackt war, konnte der leckere Inhalt der Schatzkiste untereinander aufgeteilt werden.
Glücklich und zufrieden traten wir den Heimweg an. Herzlichen Dank an Herrn Andreas Steiner es hat mit Ihnen viel Spaß gemacht.



OGV WISSING

Der OGV Wissing wanderte auf dem Naturerlebnispfad Heutal. Beeindruckend, wie auf den neu gestalteten Infostationen Flora und Fauna entlang des Rundwegs dargestellt, erklärt und jeweils mit Quizfragen abgerundet sind. Naturinteressierte finden Hinweise zu Schwallen, Bach, Biber, Wald, Quelle, Vögel, Biberdamm und Wiese. Im weiteren Verlauf sind noch Mühlen, ein Biotop und das Kneipptretbecken beschildert. Auch ein Froschkonzert ist zu hören Die Wanderung klang in gemütlicher Runde aus.



OGV SCHNUFENHOFEN WÜHLMÄUSE

Im Mai haben sich die Wühlmäuse und die Vorstandschaft des OGV Schnufenhofen beim Festzug der FFW Krappenhofen anlässlich ihres Jubiläums zahlreich beteiligt. Mit schön geschmückten Blumenkörben und einem eindrucksvollen Bollerwagen war es eine sehr bunte Truppe. Bevor der Festzug starten konnte bedankte sich der OGV Kreisverbandvorsitzende und Landrat Willibald Gailler bei den Wühlmäusen für die Mitwirkung beim Festzug. Ebenfalls durfte ein Teil von uns mit Herrn Gailler, Finanzminister Albert Füracker und Bürgermeister Andreas Steiner ein gemeinsames Foto machen.



Foto und Text Susi Brock

OGV DASSWANG MÜHLTALWICHTEL

Am 31. Mai fand eine Biberwanderung der Mühltalwichtel des OGV Dasswang statt. Im Deusmauer Moor konnten die Kinder den Lebensraum des Bibers entdecken, es waren sogar frische Biberspuren zu sehen. Die Kinder hatten sehr viel Spaß an der Wanderung, die von Frau Jäger geführt wurde.





FREIWILLIGE FEUERWEHR BATZHAUSEN



Vom 13. bis 15. Juni 2025 stand das Dorf Batzhausen ganz im Zeichen eines außergewöhnlichen Jubiläums: Die Freiwillige Feuerwehr Batzhausen feierte ihr 150-jähriges Bestehen – ein stolzer Meilenstein, auf den sich das Organisationsteam über mehrere Jahre hinweg akribisch vorbereitet hatte. Möglich wurde dieses eindrucksvolle Fest nur durch den bemerkenswerten Einsatz vieler freiwilliger Helfer – zeitweise waren über 90 Personen gleichzeitig im Einsatz, um das Festzelt und das Festgelände auf der Sportanlage des ASV Batzhausen herzurichten.

Für eine besondere Überraschung sorgte der Patenverein aus Seubersdorf: Spontan kamen die Kameradinnen und Kameraden mit einem Baum und Getränken vorbei, um gemeinsam mit der Feuerwehr Batzhausen ein symbolisches „Richtfest" für das große Festzelt zu feiern – ein humorvoller und herzlicher Akt der Verbundenheit, der allen Beteiligten lange in Erinnerung bleiben wird.

Bereits am Freitagabend begann das Jubiläumswochenende mit einem musikalischen Highlight: Kein Geringerer als DJ Tonic vom Radiosender Bayern 3 sorgte für beste Stimmung im Festzelt und auf dem Freigelände. Bei herrlichem Sommerwetter feierten Hunderte Gäste bis tief in die Nacht.

Am Samstag, den 14. Juni, wurde der Tag mit der feierlichen Abholung der 18 Festdamen der Feuerwehr Batzhausen sowie der Patenwehr, der Freiwilligen Feuerwehr Seubersdorf, an der neuen Stockbahn eröffnet. Auch die Freiwillige Feuerwehr Gfäll aus dem Landkreis Cham ließ es sich nicht nehmen, persönlich zum Jubiläum zu gratulieren – schließlich verbindet beide Wehren eine langjährige Freundschaft im Bereich der Jugendfeuerwehr.

Nach einem geselligen Freibierausschank zog der Festzug zum Kriegerdenkmal an der Pfarrkirche St. Johannes, wo im Rahmen eines Totengedenkens der verstorbenen Kameraden gedacht wurde. Im Anschluss marschierte der Zug zum Festzelt, wo Schirmherr sowie Erster Bürgermeister Andreas Steiner und Festleiter Matthias Lutter mit ihren Ansprachen den offiziellen Teil einläuteten. Den feierlichen Bieranstich übernahm Bürgermeister Steiner persönlich.

Ein besonderer Höhepunkt des Abends war die Ehrung von Festleiter und Kreisbrandmeister Matthias Lutter. Auf Antrag der Kommandanten der Feuerwehr Batzhausen wurde ihm das Silberne Ehrenkreuz des Kreisfeuerwehrverbandes Neumarkt i.d.OPf. verliehen – als Anerkennung für sein langjähriges Engagement im Feuerwehrwesen. Die Auszeichnung überreichte Kreisbrandrat Jürgen Kohl persönlich.

Ab 20 Uhr sorgte die beliebte Stimmungsband „Ö'ha" für ausgelassene Partystimmung und rundete den Festtag musikalisch ab. Der Sonntag begann früh und klangvoll: Um 6 Uhr weckten die Seubersdorfer Blasmusik und der Jubelverein Batzhausen die Dorfbewohner. Um 07.00 Uhr wurden die Festdamen sowie der Jubelverein am Feuerwehrgerätehaus feierlich begrüßt, ehe sich der Festzug zum Festgelände in Bewegung setzte, wo ein gemeinsames Weißwurstfrühstück auf die Teilnehmer wartete.Der festliche Gottesdienst wurde von Pfarrer Peter Gräff und Kaplan Ekka Sunil würdevoll zelebriert. Die Segnung der neuen Fahnenbänder und deren feierliche Anbringung an die Fahnen des Paten- und Jubelvereins verliehen der Zeremonie einen besonders feierlichen Charakter.

Musikalisch begleitet von der Seubersdorfer Blasmusik genossen die Gäste anschließend Frühschoppen und Mittagstisch, bevor um 14 Uhr der große Festumzug mit 109 teilnehmenden Vereinen startete – bei erneutem Sonnenschein. Ein plötzlich einsetzender Regen gegen 14:30 Uhr konnte der guten Laune jedoch keinen Abbruch tun: Standkonzerte in Maschinenhallen, spontane Tänze im Regen und sogar barfüßige Marschierer zeugten von echtem Gemeinschaftsgeist und gelebter Festfreude. Damit diese spontanen und einzigartigen Momente auch für die Nachwelt erhalten bleiben, bittet die Feuerwehr Batzhausen darum, vorhandene Videoaufnahmen an Festleiter Matthias Lutter unter 0151/20297055 per WhatsApp oder per E-Mail an feuerwehr.batzhausen@gmail.com zur Verfügung zu stellen.









Auch viele Festbesucher trotzten dem Regen, und nach einem überragenden Fahneneinzug ins Festzelt bot die Band „Donnaweda" den Gästen beste musikalische Unterhaltung. Sowohl im Festzelt als auch im groß angelegten Biergarten herrschte bis in die späten Abendstunden ausgelassene Stimmung – ein gelungener Ausklang eines großartigen Jubiläumswochenendes.
Ein besonderes Highlight zum 150-jährigen Gründungsfest stellt auch die eigens erstellte, 200-seitige Festschrift dar. Sie enthält eine ausführliche Chronik der Freiwilligen Feuerwehr Batzhausen sowie spannende Einblicke in die Entwicklung des Dorfes Batzhausen im Spiegel der Zeit. Interessierte können noch verfügbare Exemplare bei Kassier Stefan Pröll erwerben.

Dank und Gemeinschaftssinn als Fundament des Erfolgs
Dass dieses Jubiläum zu einem unvergesslichen Erlebnis wurde, ist dem Einsatz unzähliger Helferinnen und Helfer zu verdanken. Die Feuerwehr Batzhausen spricht ihren herzlichen Dank aus:

- Dem ASV Batzhausen für die Bereitstellung des Sportgeländes
- Dem Obst- und Gartenbauverein für die florale Gestaltung
- Bürgermeister Andreas Steiner und seinem Team von Gemeindeverwaltung und Bauhof für schnelle und unkomplizierte Hilfe
- Pfarrer Peter Gräff und Kaplan Ekka Sunil für die festliche Gottesdienstgestaltung
- Der Seubersdorfer Blasmusik für die musikalische Umrahmung
- Allen Sponsoren für ihre finanzielle und materielle Unterstützung
- Den zahlreichen freiwilligen Helferinnen und Helfern aus Batzhausen, Waldhausen, Klingenmühle und Frischgrün, die das Fest erst möglich gemacht haben
- Dem Patenverein, der Freiwilligen Feuerwehr Seubersdorf, für die herzliche Unterstützung
- Und nicht zuletzt allen Gästen, die dieses Fest durch ihre Anwesenheit bereichert haben

Ein Jubiläum, das bleibt
150 Jahre Feuerwehr Batzhausen – das war mehr als nur ein Fest. Es war ein eindrucksvolles Zeugnis dafür, was eine Gemeinschaft mit Herz, Zusammenhalt und Engagement auf die Beine stellen kann. Dafür sagt die Feuerwehr Batzhausen allen Mitwirkenden und Unterstützern ein aufrichtiges **„Vergelt's Gott!**





SG SEUBERSDORF

HERZLICHEN DANK AN UNSEREN SPONSOR!

Die B-Jugend der SG Batzhausen/Dasswang/Freihausen/Seubersdorf möchte sich herzlich bei „Weidinger Versichert" aus Deining für das großzügige Trikotsponsoring bedanken. Dank der Unterstützung unseres Sponsors können unsere jungen Fußballspieler in neuen, einheitlichen Trikots auf dem Platz stehen und ihr Bestes geben.

Das Engagement von „Weidinger Versichert" zeigt, wie wichtig Gemeinschaft und gegenseitige Unterstützung sind. Mit ihrer Hilfe stärken wir den Zusammenhalt in unserer Region und fördern den Nachwuchs im Sport.

Wir sind stolz auf unsere Mannschaft und freuen uns auf viele spannende Spiele in den neuen Trikots. Ein großes Dankeschön an „Weidinger Versichert" aus Deining für ihre wertvolle Unterstützung! Gemeinsam machen wir unsere Gemeinde noch lebendiger und sportlicher!



DJK DASSWANG

SPENDEN FÜR DIE DAMEN DER DJK DASSWANG

Die Damenmannschaft der DJK Johannis Dasswang wurde pünktlich zur Rückrunde durch die Firma HS Scherer Bau GmbH mit neuen Pulli's ausgestattet. Zudem unterstützte die Firma Metzgerei Pöhmerer unsere Mannschaft beim Kauf neuer hochwertiger Sporttaschen für das gesamte Team.

Die gesamte Damenmannschaft, sowie die Abteilungsleitung Damen-Fußball bedanken sich recht herzlich bei den beiden Firmen HS Scherer Bau und Metzgerei Pöhmerer für die großzügige Spende.





SV STEINADLER DASSWANG

An zwei Tagen hat der Schützenverein Steinadler Daßwang seinen 60. Geburtstag gefeiert. Höhepunkte waren die Olympiade mit Preisverleihung, sowie die Ehrungen langjähriger und aktiver Mitglieder, sowie die Schützenrally. Gestartet wurden die Feierlichkeiten am Samstag mit einer Olympiade an der neun Mannschaften mit jeweils fünf Personen teilnahmen. Neben dem Geschicklichkeitsparcour und dem Blasrohrschießen gab es auch für das Schießen mit dem Lichtpunktgewehr Punkte. Bei der Siegerehrung am Abend gratulierte Schützenmeister Benjamin Moosburger allen voran den Damenfußballer vom DJK zu Platz 1 vor dem Schützenverein aus Seubersdorf und dem eigenen Verein. Mit 500 Euro Preisgeld überraschte Moosburger auch Peter Oettl der mit einem 12,0 Teiler der erfolgreichste Schütze beim Preisschießen war, das im Mai stattfand. Markus Bierschneider bekam 300 Euro überreicht und Erhard Esche 200 Euro. Gewinner des Zufallschusses von Bürgermeister Andreas Steiner wurde Lukas Karg vor Andreas Gugg und Ben Karasc. Die von den Ehrenschützenmeistern Franz Reinstein, Helmut Pschierl und Josef Meyer gestiftete Festscheibe gewann mit einem 15,0 Teiler 1. Gau-Schützemeister Werner Wolf. Die von der Feuerwehr Daßwang gestiftete Scheibe holte sich die Feuerwehr selbst mit 51 Teilnehmern. Der Patenverein Wiesengrund aus Hamberg hatte sich mit 40 Schützen am Preisschießen beteiligt und der OGV Daßwang mit 24 Teilnehmern. Die Siegerfeier wurde mit dem traditionellen Saugrillen der Feuerwehr und der Musik durch die „Hamberger Buam" umrahmt. Der Sonntag begann mit einem Kirchenzug und den Böllerschüssen durch die Böllerschützen aus Hohenfels. Pfarrer Peter Gräff gestaltete den Gottesdienst, bevor nach dem Weißwurstfrühschoppen die Grußworte und Ehrungen im Vordergrund standen. Dabei betonte der Schützenmeister Moosburger in seiner Festrede den Stolz auf das 60-jährige Bestehen und zugleich könne man das 20-jährige Jubiläum des Schützenhauses feiern. Vor 60 Jahren hatten sich rund 30 Daßwanger zusammengeschlossen um die „Steinadler Daßwang" zu gründen, allen voran der Ehrenschützenmeister Franz Reinstein. „Einen Verein zu gründen ist ein mutiger Schritt – ihn über Generationen hinweg mit Leben zu füllen, ihn wachsen und gedeihen zu lassen, verlangt jedoch weit mehr" hob Moosburger hervor. Seit dem letzten großen Fest vor zehn Jahren dürfe man weiterhin stetigen Wachstum in der Mitgliederzahl erleben, besonders erfreulich sei dank der Jugendleiter, die Entwicklung der Jugendabteilung. Auch sportlich gebe es immer wieder Erfolge, angefangen vom Aufstieg der 1. Mannschaft in die Gauliga im Jahr 2016 bis hin zu den zwei Gaukönigen aus Daßwang. „Heute zählen wir 190 Mitglieder, vier Mannschaften vertreten uns beim Rundenwettkampf – und unsere Jugendabteilung zählt zu den aktivsten im gesamten Gau". Gau-Schützenmeister dankter allen voran Helmut Pschierl, Wilhelm Bußmann, Josef Meyer, Alois Klügl, Georg Federhofer, Richard Lautenschlager und Benjamin Moosburger für die besondere Verdienste und überreichte das Protektoratsabzeichen. Eine besondere Ehrung wurde zudem Franz Reinstein zuteil, indem ihm die Sebastianus-Ehrennadel vom Präsidenten des Deutschen-Schützen Bundes angesteckt wurde. Zusammen mit Bürgermeister Andreas Steiner wurden zudem langjährige Mitglieder für ihre 60- und 50-jährige Treue zu den Schützen geehrt. Das Gemeindeoberhaupt bestätigte in seinem Grußwort, dass sich die Steinadler zum zentralen Dreh- und Angelpunkt des gesellschaftlichen Miteinanders entwickelt haben. Die Bewirtung des Schützenhauses stemme der Verein zusätzlich neben dem aktiven eigenen Vereinsleben, wofür die Gemeinde wirklich sehr dankbar sei. Der „Steinadler" sei vom Miteinander im Dorf nicht wegzudenken und fester Bestandteil der engen Zusammenarbeit in Daßwanger Vereine GbR – die aus seiner Sicht Vorbildscharakter habe wenn es um Zusammenhalt im Dorf gehe und das sehe man auch bei der Zusammenarbeit zwischen der Feuerwehr und dem Schützenerein für den 60. Geburtstag. „Diesen Zusammenhalt werden wir auch bei der anstehenden Dorferneuerung ab nächstem Jahr in Daßwang dringend brauchen" schlußfolgerte das Gemeindeoberhaupt abschließend. Der Festsonntag wurde mit einer Schützenrally abgerundet, wo über 50 Kinder ihr Geschick bewiesen und mit einem Kasperltheater unterhalten wurden. Bilder vom Fest und Ergebnislisten werden auf der Homepage www. dasswang.info.de veröffentlicht







Bilder und Text Vera Gabler


MAX BÖGL
MAX BÖGL
W39
Diese und weitere Stellen-angebote findest du hier
Auf der Suche nach neuen Herausforderungen?
Dann bist du bei uns genau richtig!
KFZ-Mechatroniker/ LKW-/ Nutzfahrzeugemechaniker (m/w/d)
Schichtführer/ Anlagenführer (m/w/d) Vorspanntechnik Wind
Bauführer/Werkpolier (m/w/d) für unsere Baustellen
CNC-Anlagenbediener (m/w/d)
Kranmonteur (m/w/d)
#DasTeambrauchtdich
karriere.max-boegl.de


=7
SCHWARZACH
KURZFRISTIG
BEZUGSFERTIG
ZENTRALE & RUHIGE LAGE IN NEUMARKT
nur noch wenige Wohnungen frei!
• 2-Zimmer-Wohnung im EG mit ca. 64 m² Wohnfläche und Gartenanteil
• 3-Zimmer-Wohnungen im EG zwischen ca. 77 m² und ca. 89 m² Wohnfläche und Gartenanteil
• 4-Zimmer-Wohnung im 1. & 2. OG mit ca. 96 m² Wohnfläche und Balkon
Provisionsfreier Verkauf direkt vom Bauträger
MAX BÖGL
Fortschritt baut man aus Ideen.
Schwarzachweg 7a, 7b
92318 Neumarkt
Tel. 09181/909-13125
www.schwarzach7.de

DJK DASSWANG - VOLLEYBALL

VOLLEY KIDS DAY DER DJK DASSWANG

Vielen sind sicherlich die Plakate des Volley Kids Days aufgefallen, die in den letzten Wochen in der Gemeinde und in Social Media geteilt wurden.

Die Volleyballabteilung der DJK Daßwang hatte sich beim Bayerischen Volleyballverband (BVV) um den Volley Kids Day beworben. Mit über 30 Anmeldungen von volleyballinteressierten Mädchen, freuten wir uns auf Samstag, den 07.06.2025, um einen lehrreichen und interessanten Trainingstag mit Profi-Trainern des BVV zu erleben.

Zum Volley Kids Day: Der Bayerische Volleyball Verband bietet unter Leitung von BVV- Trainern am Vormittag ein anspruchsvolles Training an und am Nachmittag wird ein motivierendes Volleyball- Turnier gespielt. Mit dem Volley Kids Day (VKD) will der BVV gemeinsam mit seinen Bezirken ein zusätzliches Volleyball-Training für jugendliche Spielerinnen und Spieler, auch Anfänger bzw. Neueinsteiger, neben dem regulären Spiel- und Trainingsbetrieb, anbieten.

(Quelle: https://volleyball.bayern/jugend/vkd/24/25)

Die Vorbereitungen liefen bereits, als uns die Nachricht ereilte, dass der BVV leider keine Trainer stellen könne. Da das Interesse so groß war und neben Teilnehmern aus der eigenen Abteilung, sich auch Mädchen vom TSV Dietfurt mit Trainern angemeldet hatten, sowie einige volleyballunerfahrene Mädels, wollten wir diesen besonderen Tag nicht ausfallen lassen.

Es wurde sich zusammengesetzt, abgestimmt, Netz-Leihgaben aus anderen Volleyballvereinen gemacht, kulinarische Versorgung organisiert, so dass am 07.06.25 um 8.30 Uhr die Halle für den Volley Kids Day geöffnet werden konnte.

Nach der Begrüßung wurden die Mädchen in Gruppen eingeteilt und es folgten kurze theoretische Technikerklärungen, praktische Übungs- und Spielformen zum oberen und unteren Zuspiel, Angriffs- und Aufschlag sowie ein Geschicklichkeitsparcours.

In der Mittagszeit konnten sich die Teilnehmerinnen an dem süßen und herzhaften Buffet stärken und sich mit den Dietfurter Gästen austauschen.

Der Nachmittag wurde dann mit einem Turnier nach den Spielregeln der U11 abgeschlossen.

Hier hatten die Eltern die Möglichkeit ihren Sprösslingen beim aktiven Spiel zuzusehen und sie anzufeuern.

Nach dem gemeinsamen Abbau und einer kleinen Siegerehrung beendeten alle den Volley Kids Day zufrieden und ausgepowert.

Das Fazit: Wir sind dankbar, dass wir diesen Tag nutzen konnten und den Teilnehmerinnen ein buntes Programm an Übungen und Spielformen zeigen konnten.



Ein herzliches Merci geht an alle die diesen Tag mitgestaltet haben. Die Trainerinnen, die sich den ganzen Tag Zeit genommen haben, die Eltern, die uns kulinarisch versorgt haben und die Trainer des TSV Dietfurt, die tatkräftig unterstützt haben.

Für Interessierte: Kindertraining findet immer freitags von 15.30 Uhr bis 17.00 Uhr statt (außer in den Ferien). Anmeldung entweder über Abteilungsleiterinnen Lena Bradl (0151 57253288) oder Katharina Geitner (0175 9532274) oder einfach vorbeikommen.

https://www.djk-dasswang.de/vereinsinfo/abteilungsleitung



verfasst: Nadine Altmann

SV EINTRACHT SEUBERSDORF - KICKBOXEN -

LERNTURNIER BEIM KICKBOXEN SVE SEUBERSDORF AM 31. MAI 2025

Es war ein tolles Highlight im Bereich Sport, als die Kickboxabteilung des SV Eintracht Seubersdorf, ein Turnier der besonderen Art mit großem Erfolg veranstaltet hat.

Es ist längst Tatsache, dass Kickboxen auch Breitensport ist. Das heißt, jede und jeder kann Kickboxen lernen, egal in welchem Alter und mit welchen Voraussetzungen.

Seit über 45 Jahren hat der SVE Seubersdorf eine Kickboxabteilung, an deren Spitze seit 38 Jahren Lorenz Gatzhammer steht. Um, wie Lorenz Gatzhammer bei der Begrüßung selbst betonte, das Kickboxen in Seubersdorf auf eine neue Stufe zu stellen, hat er dieses Turnier mit seinem Team organisiert.

Beim Bundesfachverband für Kickboxen, der WAKO, ist es festgeschrieben, dass die Landesverbände Nachwuchsturniere veranstalten, bzw. zu diesen kommen sollen. Das hat dem engagierten Teamchef aber nicht gereicht, er sagte sich, „der Nachwuchs muss erst einmal viel lernen" und so wurde aus einem Nachwuchsturnier ein Lernturnier.

Dabei können die jungen Sportlerinnen und Sportler viel über sich und andere lernen und es macht extrem viel Spaß. Beim Seubersdorfer Turnier stand also nicht das Siegen und die Platzierung im Vordergrund, sondern wie man sich selbst motiviert, wie man die Regeln und Disziplinen lernt, wie man auch Niederlagen verkraftet und wie man auf der Matte konsequent handelt.

Dass der Coach damit auf einem guten Weg war, zeigte die Teilnahme von fünf weiteren Vereinen. Es waren dabei, das Sportstudio Schorn aus Ebern mit 13 Kämpfern, die Kampfsportschule Hemau mit 18 Kämpfern, die Sportgemeinschaft Rödental mit 6 Kämpfern, Kickboxen SC Pommersfelden mit 18 Kämpfern und die Gastgeber mit 19 Kämpfern.

Auf drei Matten wurden im Lauf des ganzen Tages etwa 150 Kämpfe ausgetragen. Dabei ging es nicht Verein gegen Verein. Es wurde nach den Regeln der WAKO in Größen- bzw. Ge-

wichtsklassen und Geschlechtern gekämpft, nach dem Motto „jeder gegen jeden", so dass es passieren konnte, dass beide Kämpfer vom selben Verein kamen.
Das Fazit: Man sah zum einen schöne interessante Fights, bei denen man sehen konnte wie weit deren Kämpfer schon sind. Zum anderen war es interessant zu sehen, dass die Kämpferinnen und Kämpfer von Runde zu Runde besser und selbstbewußter wurden.
Das Turnier zog auch viele Zuschauer an, die mit Beifall nach guten Leistungen nicht gespart haben. Klaus Schmoll hat mit seinem Orgateam vom SVE Seubersdorf dafür gesorgt, dass das leibliche Wohl zu keiner Zeit zu kurz kam.
So ein Turnier, zumal mit sehr vielen Anfängern von der Seite des SVE Seubersdorf, kostet nicht nur viel Arbeit im Vor- und Nachfeld, es ist auch kostenintensiv. Jeder Teilnehmende bekam eine Medaille und die Erstplatzierten jeweils einen Pokal.
Es wurden extra dafür und auch für die Zukunft neue Kampfflächen bzw. Kampfmatten angeschafft.

Als Sponsoren taten sich die Gemeinde mit Bürgermeister Andreas Steiner hervor so wie das Ehepaar Larissa und Gerald Geppert und der SV Eintracht Seubersdorf, die dadurch auch dieses Event erst ermöglicht haben. Dafür hat sich auch Lorenz Gatzhammer noch einmal besonders bedankt.



Bild und Text Günter Treiber

FRAUENBUND SEUBERSDORF

Frauenbund Seubersdorf

Der Frauenbund Seubersdorf traf sich bei schönem Wetter um einen Abendspaziergang rund um Seubersdorf zu unternehmen. Treffpunkt war an der Bücherei. Bei dieser Wanderung wurde auch der Aussichtspunkt beim Sportheim Seubersdorf besucht. Der einen herrlichen Überblick über ganz Seubersdorf bietet. Zum Anschluss ging es dann in die Pizzeria um den Abend ausklingen zu lassen.



KIRCHWEIH PETERSBERG

„PETERSTAG"

Kirchweih auf dem Petersberg

Das Kirchweihfest St. Peter und Paul am 29.Juni war auch in diesem Jahr wieder ein besonderes Ereignis.
Mit großem zeitlichen Vorlauf organisierte die Dorfgemeinschaft im Auftrag der Kirchenverwaltung das Fest. 30 freiwillige Helferinnen und Helfer aus Waldkirchen und den umliegenden Orten stellten schließlich die Kirchweih auf solide Beine.
Eltern, Geschwister und Freunde der Petersberger Familien bewiesen durch ihren Einsatz wie man mit Charme und guter Laune beim Service für die Gäste einen schönen Kirchweihsonntag erleben durfte. Auch Bürgermeister Andreas Steiner unterstützte das Team bei der Bewirtung.
Der Platz vor der Kirche und um das Pfarrheim wurde zu einem großen Biergarten umfunktioniert. Unter den großen schattenspendenden Linden und Obstbäumen fühlten sich die Besucher bei den sommerlichen Temperaturen sehr wohl.

Dieses Jahr wurde mittags ein Böfflamott vom Petersberger Weideochsen gebraten, welches nach kurzer Zeit ausverkauft war. Die Rinder der Rasse „Rotes Höhenvieh" beweiden die Trockenrasenhänge um den Ort.
In weiteren Marktständen wurden Käsespätzle frisch aus dem Kessel, selbstgebackene Brezen mit Allgäuer Alpkäse und Bratwürstel („Bachamer Zipfel") und noch weitere Spezialitäten aufgetischt. Der OGV Ittelhofen versorgte die Gäste mit Kaffee und Kuchen, für die musikalische Unterhaltung sorgten die Bands „die Unterdorfer" und „Napoli".
Nachmittags bot die Galerie Zink Führungen durch die aktuelle Ausstellung an und der Landschaftspflegeverband Neumarkt informierte bei einem Spaziergang über die Beweidung der Petersberger Rinder und die Flora und Fauna um und im Ort. Mit weiteren Marktständen, die viel Selbsterzeugtes und Handgemachtes verkauften, verweilten die rund 1.000 Besucher bis zum Abend auf dem Petersberg.

Nachdem die Kirchweih keinen gewinnorientierten Charakter hat – alle Helferinnen und Helfer arbeiteten ehrenamtlich – kommt der Erlös nach Abzug aller entstandenen Kosten sozialen und bedürftigen Zwecken zugute.
Die Petersberger stellen bereits die Weichen für die Kirchweih nächstes Jahr.





Fotos: Stöckl/Kühnlein/Zink

REGINA GMBH

REGINA
Regionale Innovationsagentur
Landkreis Neumarkt i.d.OPf.

DIE NEUE WOHNBERATUNG FÜR DEN LANDKREIS STARTET DURCH

Die Wohnraumanpassungsberatung, kurz WAB genannt, ist in Neumarkt nicht unbekannt. Lange Jahre war sie eine wichtige Struktur im Landkreis und hat vielen Menschen bei Umbauvorhaben zu barrierearmem oder barrierefreiem Wohnraum beratend zur Seite gestanden.
Nun hat die REGINA GmbH, die regionale Entwicklungsagentur des Landkreises, gemeinsam mit dem Landratsamt und gefördert durch den Bezirk Oberpfalz, die Wohnberatung wieder neu ins Leben gerufen, diesmal auch mit hauptamtlicher Begleitung durch die REGINA GmbH. Mit einem geschulten Team bestehend aus derzeit acht Ehrenamtlichen und zwei Hauptamtlichen der REGINA GmbH, kann nun wieder im ganzen Landkreis Wohnraumanpassungsberatung angeboten werden.
Die Wohnberatung Landkreis Neumarkt bietet kostenlose und unabhängige Beratung für alle, die Fragen rund um barrierefreies Wohnen, altersgerechte Umgestaltung oder technische Hilfsmittel haben. Ziel ist es, den Menschen ein möglichst selbstständiges und sicheres Leben in den eigenen vier Wänden zu ermöglichen.
Die Beratungsinhalte erstrecken sich von möglichen Fördergeldern, über Ideen zu Umbaumöglichkeiten bis hin zu kleinen Hilfsmitteln, die das Leben in den eigenen vier Wänden erleichtern. Das erklärte Ziel ist es Menschen dabei zu unterstützen so lange wie möglich im eigenen Zuhause bleiben zu können oder auch nach Unfällen oder bei Erkrankungen den Wohnraum so anzupassen, dass man weiterhin zu Hause wohnen bleiben kann.
Die Zielgruppe der Wohnraumanpassungsberatung sind alle Menschen, die sich für einen barrierereduzierten Wohnraum interessieren oder bereits über mögliche Anpassungsmaßnahmen nachdenken.

Wohnberatung im Landkreis Neumarkt: Unterstützung für ein selbstbestimmtes Leben mit dem Projekt Musterkoffer Alltagshilfen.
Ein innovatives Projekt, das die Wohnberatung ergänzt, ist der Musterkoffer Alltagshilfen. Dieser Koffer enthält eine Vielzahl von Alltagshilfen und Demonstrationsmaterialien, die es erleichtern, die passenden kleinen Hilfsmittel für individuellen Bedürfnisse zu finden. Ob es um einfache Hilfsmittel für den Alltag oder technische Geräte geht – der Musterkoffer bietet eine praktische Möglichkeit, verschiedene Lösungen direkt vor Ort kennenzulernen und auszuprobieren. Das Projekt konnte dank einer Förderung von LEADER Bürgerengagement – Kleinprojekte umgesetzt werden. Der Landkreis Neumarkt freut sich, mit diesen Angeboten einen Beitrag zu mehr Lebensqualität und Unabhängigkeit zu leisten. Interessierte Bürgerinnen und Bürger sind herzlich eingeladen, sich bei der Wohnberatung zu informieren und den Musterkoffer Alltagshilfen kennenzulernen.

Dieser wird auch bei dem kostenlos buchbaren Vortrag „Wohnen im Alter – sicher und selbstbestimmt“
vorgestellt.

Für weitere Informationen steht die Wohnberatung Landkreis Neumarkt gerne zur Verfügung:
Erreichbar: Mo – Do 09:00 Uhr - 12:00 Uhr
unter 09181/ 50 929-18
oder per E-Mail unter wohnberatung@reginagmbh.de



Das Team der Wohnberatung freut sich über den erfolgreichen Abschluss der Schulung mit den Referenten Dorothee Bucka und Markus Heberle Bildrechte: Patricia Kleibert



Ein Teil des Musterkoffers Alltagshilfen; Bildrechte: Patricia Kleibert

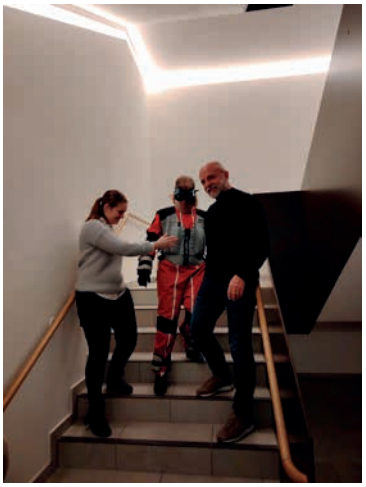

Bei der Schulung der Ehrenamtlichen durch Referenten der Landesarbeitsgemeinschaft Wohnungsanpassung e.V. kam auch ein Alterssimulationsanzug zum Einsatz; Bildrechte: Patricia Kleibert



v.li.: Kathrin Kimmich, Geschäftsführung der REGINA GmbH, Landrat Willibald Gailler und Sozialraumkoordinatorin Patricia Kleibert, freuen sich über den gelungenen Neustart der Wohnberatung; Bildrechte: Patricia Kleibert



VERKAUFSSTART HAUS B4
- wenn Sie etwas besonderes möchten

KfW-40 40% EffizienzHaus

NACHHALTIGES GEBÄUDE

Quartier „Am Bräuhaus“ in 92360 Mühlhausen

- 12 traumhaft schöne Eigentumswohnungen
- Baubeginn Juli 2025, Fertigstellung September 2026
- Einzigartiges und besonderes Wohnquartier für Jung und Alt
- Pflegeunterstützung auf Wunsch und viele weitere Angebote



Wohnungen zum Verkauf

- WHG 401, 2-Zimmer, 61,69 m², Verkaufspreis 286.859 Euro
- WHG 413, 3-Zimmer, 83,93 m², Verkaufspreis 386.078 Euro
- WHG 422, 2-Zimmer, 54,60 m², Verkaufspreis 253.890 Euro

KfW 40 QNG-Plus
Attraktiven Zins und Steuervorteile sichern!

Hohe Förderung und gute Abschreibungsmöglichkeiten

- Attraktives KfW-Förderdarlehen in Höhe von 150.000 Euro (KfW 40 QNG Plus)
- 5 % degressive Abschreibung nach § 7b Abs. 5a EStG
- 5 % Sonderabschreibung nach §7b EStG (mit degressiver AfA kombinierbar)



ROLAND KASTNER
Faszination Immobilien.

Lohweg 22 | 92369 Sengenthal | Tel. 09181 / 88 21
immobilien@roland-kastner.de | www.am-bräuhaus.de

KIRSCH & HAUBNER IMMOBILIEN

BAYERISCHES ROTES KREUZ

BLUTSPENDEN IM JULI - WAS SPENDERINNEN UND SPENDER BEI HOHEN TEMPERATUREN BESONDERS BEACHTEN MÜSSEN!

Blutspenden sind aufgrund ihrer geringen Haltbarkeit auch bei extrem hohen Temperaturen unerlässlich. Spenderinnen und Spender, die sich in den kommenden Wochen bei sommerlicher Hitze in den Dienst der Gemeinschaft stellen, sollten folgendes beachten:

- Viel trinken: Im Vorfeld der Spende ausreichend Flüssigkeit zu sich nehmen (ca. 2 Liter), selbstverständlich antialkoholisch.
- Essen nicht vergessen: Im Vorfeld der Spende ausreichend essen, um den Kreislauf stabil zu halten (im Idealfall leicht, gut verträglich und nicht zu fetthaltig).
- Nach der Spende etwas Ruhe gönnen: Bei extremen Temperaturen sollte am Tag der Blutspende auf ungewohnte körperliche Anstrengung nach Möglichkeit verzichtet werden.

Unter Berücksichtigung dieser Grundsätze ist eine Blutspende auch bei hohen Temperaturen problemlos möglich und gut verträglich. „Eine Blutspende ist ein einfacher, aber wirkungsvoller Weg, um Verantwortung für die Gesellschaft zu übernehmen und anderen in Not zu helfen", erklärt BRK-Kreisgeschäftsführer Klaus Zimmermann.

Der Blutspendedienst des Bayerischen Roten Kreuzes (BSD) sowie das Rote Kreuz in Neumarkt, danken allen Lebensretterinnen und Lebensrettern sowie den engagierten ehrenamtlichen Helferinnen und Helfern des BRK herzlich für ihren unermüdlichen Einsatz.
Auch haben Sie im Landkreis Neumarkt die Möglichkeit, sich als Blutspender zwischen 18 und 45 Jahren auf allen Terminen des Blutspendedienstes des Bayerischen Roten Kreuzes als Stammzellspender registrieren zu lassen.
Eine entsprechende Reservierung im Vorfeld ist erforderlich.

Alle aktuellen Termine des laufenden Monats, eventuelle Änderungen sowie Informationen rund um das Thema Blutspende sind kostenfrei unter 0800 11 949 11 (Mo-Do 8.00 bis 17.00 Uhr, Fr 8.00 bis 16.00 Uhr) oder unter www.blutspendedienst.com tagesaktuell abrufbar. Facebook & Instagram: @blutspendebayern.

Termine im Landkreis Neumarkt im Monat Juli 2025:
Montag 14.07.2025, 17:00 Uhr - 20:30 Uhr
92360 Mühlhausen, Espanstraße 1, Volksschule
Bitte Termin reservieren: www.blutspendedienst.com/muehlhausen

Donnerstag 24.07.2025, 17:00 Uhr - 20:30 Uhr
92355 Velburg, Alte Seubersdorfer Straße 15, Grundschule
Bitte Termin reservieren: www.blutspendedienst.com/velburg

Freitag 25.07.2025, 17:00 Uhr - 20:30 Uhr
92342 Freystadt, Allersberger Straße 11, Martini-Schule
Bitte Termin reservieren: www.blutspendedienst.com/freystadt-martini-schule

Montag 28.07.2025, 17:00 Uhr - 20:30 Uhr
92364 Deining, Schulstraße 5, Volksschule
Bitte Termin reservieren: www.blutspendedienst.com/deining

SPARKASSE NEUMARKT - PARSBERG

SPENDENAKTION DER SPARKASSE AN ALLE KINDERTAGESEINRICHTUNG IM LANDKREIS AUS DEM REINERTRAG DES PS-SPAREN

Soziales Engagement ist das Herzstück der Sparkasse Neumarkt-Parsberg und sie ist stolz darauf, dass die Wurzeln dieses Erfolgs tief in ihrem Geschäftsgebiet verankert sind. Genau deshalb setzt sich die Sparkasse mit voller Kraft für unsere Heimat ein. Sie unterstützt und fördert Jahr für Jahr die heimischen Schulen, Kindergärten sowie gemeinnützige Vereine und soziale Einrichtungen – und das nicht zu knapp! Ein großer Teil dieser Unterstützung stammt aus dem Reinertrag des PS-Sparens.
Besonders am Herzen liegt dem Geldinstitut die Entwicklung der Kinder, denn sie sind die Basis einer gemeinsamen Zukunft. Und weil das so wichtig ist, engagiert sich die Sparkasse schon seit vielen Jahren für die kleinen Nachwuchskräfte.
Bereits zum 19. Mal in Folge werden alle 93 Kindertageseinrichtungen im Landkreis mit ihren 6.490 betreuten Kindern unterstützt. Dieses Jahr gab es etwas ganz Besonderes: Jede Kindertageseinrichtung erhielt ein Camping Car! Dieses coole Fahrzeug bietet den Kindern die Möglichkeit, in der Natur Rollenspiele zu erleben und ihre Kreativität auszuleben. Ein echtes Abenteuer für die Kleinen!
Der Gesamtwert der Geschenke beträgt heuer knapp 46.000 Euro – ein beachtlicher Beitrag, der sicherlich für viele strahlende Kinderaugen sorgen wird. Wolfgang Meier, Vorstandsmitglied der Sparkasse Neumarkt, hatte die Ehre, das Camping Car persönlich in der Hauptstelle in Neumarkt an die Kinder zu übergeben. Mit einem breiten Lächeln im Gesicht wünschte er allen Kindern und auch den Erzieherinnen und Erziehern viel Freude mit ihrem neuen Spielzeug. Ein toller Moment, der zeigt, wie wichtig uns die Förderung der nächsten Generation ist!



Foto: Fritz Meier, Sparkasse Neumarkt

JURA - REISEMOBILE
info@jura-reisemobile.de • 09497/949686
www.jura-reisemobile.de
individuell • flexibel • familiär
VERMIETUNG

AWENERGIE

Ihr lokaler Partner für Solarstrom & Photovoltaikanlagen!

Unsere Leistungen

- **Beratung und optimierte Planung:** wir erstellen individuelle Wirtschaftlichkeitsrechnungen und Ertragsoptimierungen
- **Verkauf und Installation:** Ob Anlage fürs Eigenheim oder Großanlage für Unternehmen oder Landwirtschaft – wir liefern und installieren ihre Anlage nach Norm
- **Rundum Service:** Von der Anmeldung bis zur Genehmigung – wir übernehmen alle Formalitäten
- **Erweiterte Lösungen:** Installation von Wallboxen, Speichersystemen, Notstromanlagen für unabhängige Versorgung

800W Balkonkraftwerk für 549€

- Enthält 2 x 410W PV-Module, 800W Wechselrichter und Anschlusskabel
- Bis zu 320€ Förderung der Gemeinde – nur bei uns in Seubersdorf!
- Kostenlose Lieferung innerhalb des Gemeindebereichs!

Warum awenergie?

- Lokale Nähe: als ortsansässiges Unternehmen aus Batzhausen sind wir immer in der Nähe
- Top Preis-Leistung und Geschwindigkeit,
- Kontakt vor Ort:
  - Dominik Wölfl, Elektrotechniker
  - Philipp Aurbach, Elektroingenieur (M.Eng.)

Jetzt anrufen! 0160 96738366 info@awenergie.de www.awenergie.de



Regens Wagner

Regens Wagner Holnstein
sucht zum 01.09.2025 in Vollzeit eine/n

Koch/ Köchin (w/m/d)

Nähere Informationen unter:
regens-wagner-holnstein.de



ANZEIGENPREISE

	schwarz/weiß	farbig
1/1 Seite 187x265mm	**100,-€**	**200,-€**
1/2 Seite 187x130mm oder 90x265mm	**70,-€**	**125,-€**
1/3 Seite 187x85mm oder 90x178mm	**60,-€**	**100,-€**
1/4 Seite 187x65mm oder 90x130mm	**50,-€**	**90,-€**
1/6 Seite 90x90mm	**40,-€**	**75,-€**
1/8 Seite 90x65mm	**30,-€**	**60,-€**
Kleinanzeige:	**10,-€**	

vorgenannte Preise zuzügl. MwSt. und evtl. anfallender Satzkosten

Anzeigenannahme:
SemmlerDruck OHG, Bergstraße 23a, 92358 Daßwang
Mail: sv@semmlerdruck.de
Tel. (09497) 949776

VERANSTALTUNGSKALENDER 2025
der Gemeinde Seubersdorf i.d.OPf. (ohne Gewähr)

JULI

2025, Uhrzeit	Ort	Art der Veranstaltung
11. 18.30 Uhr	Bücherei Seubersdorf	Eröffnung Kunstausstellung Anton Schmaußer bis 07.09.2025
14. 19.00 Uhr	Turnhalle Seubersdorf	LNI Glasfaser Infoveranstaltung
15. 19.00 Uhr	Seubersdorf, Bücherei	„Seubersdorf liest draußen“
16. 19.00 Uhr	Bürgersaal	Frauenbund Grillabend
17. 14.00 - 17.00	Rathausvorplatz	Wochenmarkt Seubersdorf
17. 14.00 - 17.00	Rathausvorplatz Wochenmarkt	SV Eintracht Seubersdorf Asia Food
17. 19.00 Uhr	Seubersdorf, Bürgersaal	Gemeinderatssitzung
18. 18.30 Uhr	Seubersdorf Bürgersaal	Vortrag Adelsburg Historie und neueste Erkenntnisse Referent: Manfred Melzl
20.	Daßwang	DJK Daßwang Kinderfest
26.-27.	Ittelhofen	Kirchweih
30. 8.30 Uhr	Seubersdorf	Seniorenkreis Frühstück
31.14.00 - 17.00	Rathausvorplatz	Wochenmarkt Seubersdorf

AUGUST

2025, Uhrzeit	Ort	Art der Veranstaltung
14.-16.	Batzhausen	Kirchweih
14.-16.	Wissing	Kirchweih
14.	Wissing	OGV Wissing Grashüpfer binden Kräuterbüschel
28. Ab 14 Uhr	Rathausvorplatz Wochenmarkt	Kaffee und Küchl Aktion Frauenbund Seubersdorf
29.-01.	Daßwang	DJK Daßwang Zeltlager
30.	Freihausen	Schnupferclub Freihausen Grillabend

SEPTEMBER

2025, Uhrzeit	Ort	Art der Veranstaltung
08. ab 14.00	Seubersdorf	Kirchweih
10.	Seubersdorf	Nachkirchweih
11. 19:00 Uhr	Bürgersaal	Namenstagsfeier Frauenbund Seubersdorf
12.-14.	Freihausen	Schnupferclub Freihausen Schnupferclubausflug
18. 19.00 Uhr	Seubersdorf, Bürgersaal	Gemeinderatssitzung
20. 12.30 - 14.30	Seubersdorf, Turnhalle	Kleider- und Spielzeugbasar
20.	Seubersdorf, Sportheim	SV Eintracht Seubersdorf Weinfest
20. 19.30 Uhr	Freihausen	FF Freihausen Weinfest
20.		SPD Seubersdorf Altkleider- und Altpapiersammlung

KATHOLISCHE BÜCHEREI WISSING

NEUE ÖFFNUNGSZEITEN

Liebe Leserinnen und Leser,

ab Juli 2025 ändern wir unsere Öffnungszeiten wie folgt:



Mittwoch von 16 -17 Uhr

Freitag geschlossen

Ihr Büchereiteam

Im August machen wir Ferien, gerne könnt ihr euch davor Medien ausleihen.

SEPTEMBER AUSGABE

Anzeigenschluss: **Mittwoch, 27. August**
Erscheinungstermin: **Samstag, 06. September**

Treffpunkt Bücherei

Lesen - Reden - Leute treffen

Kath. Öffentliche Bücherei
der Gemeinde Seubersdorf

*****

*Ab **11. Juli 2025** wird eine Kunst-Ausstellung mit Bildern von **Anton Schmaußer** in der Bücherei präsentiert.*

Eröffnung: Freitag, 11. Juli 25, 18:30 Uhr

Die Ausstellung kann zu den üblichen Bücherei-Öffnungszeiten besucht werden.

*****

Öffnungszeiten der Bücherei:

Montag 15-17 Uhr - Dienstag 10-12 Uhr
Mittwoch 15-17 Uhr - Donnerstag 14-17 wenn Wochenmarkt
Freitag 15-17 Uhr -- Sonntag 10:45-11:45

Seubersdorf liest draußen

Wie im letzten Jahr stellen wir euch auch in diesem Sommer wieder ausgewählte Lektüre für den Urlaub vor. **Genießt einen gemütlichen Abend mit uns auf dem Rathausvorplatz**. Unsere **Teammitglieder** haben aktuelle Romane und **Lieblingsbücher** gesichtet und geben an diesem Abend ihre **Leseempfehlungen** an euch weiter. Auch für die **Kulinarik** ist gesorgt.

Dienstag, 15. Juli 25, 19 Uhr

Das Büchereiteam lädt herzlich ein!

Kontakte

Telefonnummer: 09497/94 98 782
e-Mail: kath-buecherei-seubersdorf@t-online.de
Bestand: www.biblino.de/seubersdorf
Onleihe: leo-nord.onleihe.de



Lesen ist immer eine gute Idee!

Katholische Öffentliche Bücherei
Schulstraße 1 92358 Seubersdorf *Juli 2025*

IMPRESSUM:

Mitteilungsblatt der Gemeinde Seubersdorf

Herausgeber: Gemeinde Seubersdorf
vertreten durch den 1. Bürgermeister Andreas Steiner

Verantwortlich für den amtlichen Teil:
Gemeindeverwaltung Seubersdorf

Verantwortlich für Anzeigen-Annahme:
Semmler Druck OHG, Tel. 09497 / 94 97 76, sv@semmlerdruck.de

Auflage: 2.200 Exemplare

Druck: Semmler Druck OHG
Bergstraße 23a · 92358 Daßwang
Tel. 09497 / 90 21 22 · E-Mail: info@semmlerdruck.de

ÖFFNUNGSZEITEN DES RATHAUSES

Schulstraße 4 · 92358 Seubersdorf
E-Mail: info@seubersdorf.de Internet: www.seubersdorf.de

Mo., Di., Mi. u. Fr.	08.00 bis 12.00 Uhr
Donnerstag	08.00 bis 12.00 Uhr
	und 14.00 bis 18.30 Uhr

und täglich nach Vereinbarung

RUFNUMMERN DER GEMEINDE

Rathaus	Tel. 09497 / 94196-0
	Fax 09497 / 94196-20
Bauhof	Tel. 09497 / 6327
Kläranlage	Tel. 09497 / 1355
Schule Seubersd.	Tel. 09497 / 345
Kiga St. Georg	Tel. 09497 / 444
Kiga Haus Johannes Batzhausen	Tel. 09497 / 1490
Nachbarschaftshilfe	Tel. 0171 / 777 1800

WASSERWARTE:

Gemeinde Seubersdorf Klemens Mayer
Tel. 0160 / 96 93 81 02
Zweckverband Berching-Ittelhofener Gruppe
Tel. 0172 / 8 16 99 44
Eichlberger Gruppe Tel. 0160 / 3 68 51 48
Zweckverband der Wasserversorgungsgruppe Laber-Naab
Tel. 0170 / 4 34 55 05

KLÄRWÄRTER:

Thomas Lang

DEPONIEWÄRTER:

Georg Nutz Tel. 0 94 97/8 73
Franz Spangler Tel. 0 94 97/14 21

DEPONIE WALDHAUSEN:

13.00 - 17.00 Uhr, und nach telefonischer Vereinbarung

WERTSTOFFHOF SEUBERSDORF

01. April - 30. September
Mittwoch 18.00 – 20.00 Uhr
Samstag 09.00 – 12.00 Uhr

01. Oktober - 30. März
Mittwoch 15.00 – 17.00 Uhr

RUFBUS NUMMER 588: Tel. 0800 / 6 06 56 00

NÄCHSTE ABFUHR PAPIERTONNEN:

OT Seubersdorf, Batzhausen, Frischgrün, Klingelmühle, Krappenhofen (südl. der Bahnlinie), Waldhausen, Willmannsdorf **18.07. · 22.08. · 19.09.**

OT Daßwang, Eichenhofen, Freihausen, Gastelshof, Haag, Ittelhofen, Krappenhofen, (nördl. der Bahnlinie), Neuhausen, Riedhof, Schnufenhofen, Wachtlhof, Waldkirchen, Winn, Wissing **10.07. · 08.08. · 05.09.**

NÄCHSTE ABFUHR GELBER SACK:

Seubersdorf, Krappenhofen, Neuhausen, Batzhausen, Waldhausen, Frischgrün, Klingelmühle, Daßwang, Willmannsdorf, Eichenhofen, Gastelshof, Haag, Ittelhofen, Freihausen, Waldkirchen, Riedhof, Schnufenhofen
14.07. · 28.07. · 11.08. · 25.08. · 08.09.

Wissing, Wachtlhof, Winn **21.07. · 04.08. · 18.08. · 01.09.**

Die APP für Dein E-REZEPT

kostenlos & regional





Laden im App Store · JETZT BEI Google Play

Deine Medikamente sicher und bequem von zuhause bestellen! So einfach geht's!

Voraussetzungen

Ein NFC-fähiges Smartphone
Das trifft heutzutage auf fast alle Smartphones zu!

Die elektronische Gesundheitskarte (eGK)
Diese erkennst Du am Kontaktlos-Symbol und der 6-stelligen Kartennummer rechts oben.

App installieren und von allen Vorteilen der Rathaus-Apotheke profitieren!
QR-Code scannen, die App installieren und ein Benutzerkonto anlegen oder einloggen.

E-Rezept einlösen

1. Die Gesundheitskarte verifizieren

- in unserer App den Button „Rezept" oder „E-Rezept einlösen" auswählen
- die 6-stellige Kartennummer eingeben
- anschließend die Handynummer eintragen
- und den per SMS zugesendeten Verifizierungscode eingeben

2. Die Gesundheitskarte scannen

Halte deine Gesundheitskarte möglichst ruhig einige Sekunden direkt auf die Rück- oder Vorderseite deines Smartphones. Bitte beachte, dass NFC in deinen Handyeinstellungen aktiviert sein muss.

3. Verordnungen einsehen und bestellen

Füge nach Bedarf weitere Wunschprodukte oder aktuelle Angebote dem Warenkorb hinzu. Um die Bestellung abzuschließen kannst du auswählen wie du deine Ware erhalten möchtest, z. B. per Lieferdienst. Die Bezahlung erfolgt mit Paypal, Rechnung, Kartenzahlung oder natürlich in bar.

Noch Fragen?
Sprich uns gerne direkt an!

Öffnungszeiten:
Montag, Dienstag, Donnerstag 8.00 – 13.00 Uhr · 14.00 – 18.30 Uhr
Mittwoch, Freitag 8.00 – 13.00 Uhr · 14.00 – 18.00 Uhr,
Samstag 8.00 – 12.00 Uhr

*Bei Bestelleingang bis 12 Uhr und Verfügbarkeit:
Montag bis Freitag in Velburg, Deining, Seubersdorf, Neumarkt, Parsberg und Hohenfels.

Apotheker Christoph Unglaub e.K.

RATHAUS-APOTHEKE

Stadtplatz 1 · 92355 Velburg · Telefon 09182 932220
apothekevelburg info@apotheke-velburg.de
UNGLAUBlicher Onlineshop: www.apotheke-velburg.de