





Mitteilungsblatt

Gemeinde Seubersdorf

Dezember 2020 · Nr. 193 / 17. Jahrg.



Allen Bürgerinnen und Bürger der Gemeinde Seubersdorf i.d.OPf. eine besinnliche Adventszeit und ein friedliches und gesegnete Weihnachtsfest verbunden mit den besten Wünschen für ein gesundes und erfolgreiches Jahr 2021

Seite 4 - 6:
Aus dem Gemeinderat

Seite 10 - 12:
Gedanken zur Geschichte von Seubersdorf

Seite 24 / 25:
landschaftspflege in der Gemeinde

HS GMBH
SCHERER BAU
PUTZ · FASSADE · PFLASTER



FARBEN & MEHR, DIE WIRKLICH PASSEN!



Die neue Wandfarbe fürs Wohnzimmer? Der farbige Lack für Fenster und Türen? Die traumhafte Lasur in genau Ihrem Farbton? Suchen Sie nicht länger. Finden Sie alles in unserem Fachhandel. In Brillux-Profiqualität, für über 50 Beschichtungsprodukte, für Raum und Fassade – und speziell für Sie abgemischt.

Erfolgsrezept für Selbermacher
Lassen Sie sich von uns fachmännisch beraten und inspirieren. Wir zeigen Ihnen mehr als 1.500 Farbtöne. Mit unserer smarten Brillux Farbmischstation mixen wir Ihre Wunschnuance auf den Punkt. Sie können sie sofort mitnehmen, natürlich auch in kleinen Mengen. Falls Sie nachbestellen wollen – kein Problem. Wir speichern Ihr Farbrezept.



Einfach alles fürs perfekt selbst malern
Top-Farben und -Lacke lassen sich noch viel besser mit dem richtigen Werkzeug verarbeiten. Pinsel, Walzen, Abdeckmaterial und noch viel mehr für Ihr gelungenes Maler-Projekt bieten wir in großer Auswahl.

Schauen Sie rein in unseren Fachhandel.

Öffnungszeiten:
Montag-Mittwoch-Samstag
Bestellung und Abholung nach telefonischer Vereinbarung
Dienstag-Donnerstag
Bestellung und Abholung 7.00–17.00 Uhr
Freitag
Bestellung und Abholung 7.00–16.00 Uhr

Farbmisch-Hotline: 0176 450 405 59

Farbenfachhandel
Scherer Bau GmbH
Hauptstraße 55
92358 Batzhausen
www.scherer-bau.de



Nur im Dezember und Januar:
10 % Rabatt
auf das gesamte Sortiment
Mehrwertsteuersenkung
auch im Januar!

Vorwort



Liebe Bürgerinnen und Bürger,

in das Jahr 2020 sind wir alle mit vollkommen anderen Erwartungen gestartet. Wir alle freuten uns auf das neue Jahr, auf die vielen traditionsreichen Feste, Kirchweihen und Weihnachtsmärkte. Die Corona-Pandemie hat aber unser aller Leben kräftig durcheinandergebracht. Die Maßnahmen zur Eindämmung der Pandemie, waren und sind für viele schmerzhaft und eine ungekannte Herausforderung.

Trotz allem haben wir die Corona-Pandemie bisher gut gemeistert. Wie viele Menschen haben sich gegenseitig unterstützt! Die Schule und der Kindergarten laufen hervorragend. Die Maßnahmen in der Gemeinde wurden ohne nennenswerte Zwischenfälle fortgeführt. Ich bedanke mich bei meinen beiden Vertretern Herrn Semmler und Herrn Solfrank, allen Mitarbeitern der Kommune Seubersdorf in der Verwaltung, Bauhof und Klärwerk, beim Gemeinderat und auch allen ehrenamtlich Tätigen - für jedes persönliche Engagement.

Zum Abschluss des Jahres möchte ich mich auch bei allen Bürgern für Ihre Geduld und Ihr Verständnis bei laufenden Bau- und Investitionsmaßnahmen bedanken. Dass diese mit Einschränkungen verbunden sind, ist unumgänglich. Blicken Sie mit viel Fantasie nach vorn und stellen Sie sich den fertigen Zustand vor.

Nun neigt sich das Jahr dem Ende zu und die Festlichkeiten werden vorbereitet. Lichterketten, Plätzchen und Geschenke-Kaufen - es ist wieder so weit: Der Dezember hat den nasskalten November abgelöst und verbreitet Feiertagsstimmung. Kalt bleibt es trotzdem. Um das Frösteln in Zeiten der Pandemie erträglich werden zu lassen, hilft evtl. der Griff zu einer Tasse warmen Tee, einem dicken paar Wollsocken oder einer herzerwärmenden Weihnachtsgeschichte.

Ich wünsche Ihnen und Ihren Angehörigen ein gesegnetes Weihnachtsfest und ein gesundes Jahr 2021. Verwirklichen Sie Ihre guten Vorsätze, haben Sie neue Ideen, ärgern Sie sich nicht über Dinge, die gerade nicht änderbar sind, genießen Sie was geht und das in vollen Zügen.

Ihr Bürgermeister

Eduard Meier

Gabriele Setz 45 Jahre in der Kita tätig

Der Heiilige Bischof Nikolaus bedankt sich zusammen mit der KiTa-Leitung Frau Rosa Weidinger und einer ihrer Stellvertreterinnen, Frau Tanja Wittl, bei der Erzieherin Frau Gabriele Setz für 45 Jahre treuen Dienst im Kindergarten Seubersdorf.



von links: KiTa-Leitung Frau Rosa Weidinger, Gabriele Setz, Bischof Nilolaus, Tanja Wittl

Pfarrer Peter Gräff schaute bei den Kindern vorbei - und weil Heribert Bogner in diesem Jahr coronabedingt nicht in den Kindergarten durfte, verwandelte er sich in diesem Jahr vor den Kindern zum Heiligen Nikolaus.
Die Kinder konnten sich noch sehr gut an den Besuch unseres Herrn Bischofs Gregor Maria im Februar in der Kindertagesstätte St. Georg in Seubersdorf erinnern und stellten schnell eine Verbindung zum guten Bischof Nikolaus her, der die Kinder gern hat.

Winterdienst - Parken

Unser Winterdienst soll selbstverständlich an schneereichen Tagen möglichst rasch in allen Ortsteilen der Gemeinde Seubersdorf i.d.OPf. die Straßen und Wege räumen und streuen.

Um einen reibungslosen und raschen Ablauf zu gewähren, bitten wir alle Bürgerinnen und Bürger verantwortungsbewusst zu Parken, um den Räumfahrzeugen eine mühelose Durchfahrt zu ermöglichen.

- Vielen Dank für Ihre Mithilfe -
Gemeinde Seubersdorf

Sehr geehrte Bürgerinnen, sehr geehrte Bürger,

von Montag, 28.12.2020 bis Mittwoch, 30.12.2020 bleibt das Rathaus der Gemeinde Seubersdorf i.d.OPf. für den Parteiverkehr geschlossen!

- Vielen Dank für Ihr Verständnis. -

Öffentliche Gemeinderatssitzung
Gemeinde Seubersdorf i.d.OPf. vom 19.11.2020
- Beschlussprotokoll -

Siehe auch
- ➟ **www.seubersdorf.de**
- ➟ **Berichterstattungen in den Tageszeitungen**

0. Aufnahme zusätzlicher TOPe wegen Dringlichkeit

➙ **keine!**

Vertagung TOP 14 „Fairtrade“ **JA** / NEIN 16/03

I. Anerkennung der Niederschrift vom 15.10.2020

Beanstandungen ➙ keine!

Bekanntgaben aus nichtöffentlicher GR-Sitzung vom 15.10.2020:

➙ **keine!**

II. Laber-Naab Infrastruktur GmbH (LNI) Vorstellung (H. Rene Meyer, LNI) und Beitritt

Die LNI wurde 2014 gegründet.
Zweck = Unterstützung von Kommunen beim Auf- und Ausbau der Breitbandinfrastruktur als öffentl. Infrastrukturgesellschaft.
Gesellschafter = ausschließlich Kommunen.

Antrag: von GR Herr Alwin Semmler zur Geschäftsordnung zur Vertagung zwecks Informationsaustausches zu diesem Thema. JA / **NEIN** 06/13

Beschluss: **JA** / NEIN 14/05
Der Gemeinderat beschließt:
Beitritt zur LNI als neuer Gesellschafter und Übernahme eines Geschäftsanteils i. H. v. 5 T€
Beauftragung des Bgm. + Verwaltung zur Umsetzung
Aufgabenübertragung im Bereich Breitbandausbau auf die LNI
Beauftragung des Bgm. + Verwaltung zur Umsetzung.

III. Bauanträge

1) Antrag für die Anbringung einer doppelseitigen, freistehenden, unbeleuchteten Plakatanschlagtafel

Fl.Nr. 21, Gem. Daßwang
Breitenbrunner Str. 2, Daßwang, 92358 Seubersdorf
ca. 4 Meter hoch, ca. 4 Meter breit, unbeleuchtet.

Beschluss: (ohne 2. Bgm. H. Semmler) **JA** / NEIN 18/00
Der Gemeinderat stimmt dem Antrag zur Anbringung einer doppelseitigen, freistehenden, unbeleuchteten Plakatanschlagtafel zu und erteilt das gemeindliche Einvernehmen.

2) Antrag für die Erneuerung des Daches eines bestehenden landw. Gebäudes

Fl.Nr. 1188, Gem. Batzhausen
Batzhauser Str. 9, Waldhausen, 92358 Seubersdorf

Beschluss: **JA** / NEIN 19/00
Der Gemeinderat stimmt dem Antrag zur Erneuerung des Daches eines bestehenden landwirtschaftlichen Gebäudes zu und erteilt das gemeindliche Einvernehmen.

3) Antrag für den Neubau eines Milchviehstalles und einer Zisterne

Fl.Nr. 319, Gem. Wissing
Daßwanger Weg 24, Wissing, 92358 Seubersdorf
- Ziel = Wohlfühlstallung
- 230 Großvieheinheiten
- Wasserzuführung reicht aus.

Beschluss: (ohne GR H. Hengl) **JA** / NEIN 18/00
Der Gemeinderat stimmt dem Antrag für den Neubau eines Milchviehstalles und einer Zisterne zu und erteilt das gemeindliche Einvernehmen.

IV. Rathausvorplatz mit Bürgersaal und Bücherei Vergabe Verdunkelungsvorhangarbeiten

Wirtschaftlichstes Angebot:
Fa. Endres-Raumkultur mit 6.585 € gemeinsam mit
Fa. Satzke Neumarkt mit 4.414 €.

Beschluss: **JA** / NEIN 18/01
Der Gemeinderat vergibt die Verdunkelungsvorhangarbeiten an Fa. Endres-Raumkultur und Fa. Satzke Neumarkt.

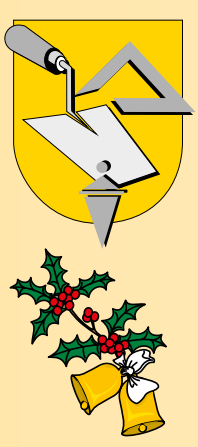

KARL BAU
Bauunternehmen
RK Bau GmbH
Zum Haag 3 - Eichenhofen
92358 Seubersdorf - Tel. (09497) 949770
E-Mail: rk.bau@t-online.de

- Rohbauarbeiten
- An-/Umbauten
- Planung
- Pflasterarbeiten
- Aussenanlagen
- Erdarbeiten

Wir wünschen ein frohes Weihnachtsfest
und ein gutes neues Jahr 2021!

V. Rathausvorplatz mit Bürgersaal und Bücherei
Vergabe Reinigungsarbeiten Bürgersaal und Bücherei

Angebot:
Fa. Götz Gebäudemanagement GmbH, Regensburg mit 6.913 €.

Beschluss: **JA** / NEIN 18/01
Der Gemeinderat vergibt die Reinigungsarbeiten an Fa. Götz Gebäudemanagement GmbH, Regensburg.

VI. Rathausvorplatz mit Bürgersaal und Bücherei - Vergabe Zutrittskontrolle

Erweiterung der bestehenden Anlage von Rathaus und Schule auch für die Gebäude Bürgersaal und Bücherei.
Angebot: Fa. Ammon-Beschläge, Nürnberg mit 6.823 €.

Beschluss: **JA** / NEIN 18/01
Der Gemeinderat vergibt das Gewerk Zutrittskontrolle an Fa. Ammon-Beschläge, Nürnberg.

VII. Rechnungsprüfung
Bericht über die örtliche Prüfung der Jahresrechnung für die Jahre 2017 und 2018

Bericht des Rechnungsprüfungsausschussvorsitzenden Herrn GR Peter Betz.
Zur Entlastung des Bgm. verlässt Bgm. H. Eduard Meier den Raum. Der Vertreter, 2. Bgm. Herr Alwin Semmler, setzt die Sitzung fort und beantragt die Entlastung des 1. Bgm. beim Gemeinderat.

Antrag JA / **NEIN** 04/14
von Herrn GR Götz Georg zur Geschäftsordnung zwecks Vertagung wegen Einsicht der Prüfungsunterlagen.

Beschluss: **JA** / NEIN 17/01
Der Gemeinderat stimmt den Feststellungen der Jahresrechnungen für die Jahre 2017 und 2018 gem. Art 102 Abs. 3 GO zu und beschließt die Entlastung des Ersten Bürgermeisters.

VIII. Haushalt 2021
Vorläufige Festsetzung der Hebesätze für die Grundsteuer A und B, Gewerbesteuer und Hundesteuer für das Haushaltsjahr 2021

1) Vorläufige Festsetzung der Hebesätze für die Grundsteuer A und B, Gewerbesteuer
Information:
Bisherige Hebesätze Grundst. A, B und Gewerbesteuer für 2020 gem. GRS 16.7.19, TOP 3.3.:
Grundsteuer A (land- und forstwirtschaftliche Betriebe) 310 v. H.
Grundsteuer B (andere Grundstücke) 310 v. H.
Gewerbesteuer 310 v. H.

Beschluss: **JA** / NEIN 19/00
Der Gemeinderat setzt vorläufig folgende Hebesätze fest:
Grundsteuer A mit 310 %
Grundsteuer B mit 310 %
Gewerbesteuer mit 310 %

2) Vorläufige Festsetzung der Hundesteuer
Information:
Hundesteuer = 1. Hund 20 € p. a., weitere Hunde 30 € p.a. (seit 01.2016)
Kampfhunde 400 € (seit neuer Satzung vom 19.12.2019).

Beschluss: **JA** / NEIN 19/00
Der Gemeinderat setzt vorläufig die Hundesteuer fest:
1. Hund 20 € p.a., weitere Hunde 30 € p.a., Kampfhunde 400 € p.a.

IX. Städtebauförderung
Beantragung des Förderbedarfs für das Jahr 2021 bei der Regierung der Oberpfalz

2021 = 3.100 T € (Rhpl./BB → 2.500 + Bhgel. → 600)
2022 = 1.490 T € (Rhpl./BB → 590 + Bhgel. → 900)
2023 = 182 T € (Rhpl./BB → 100 – Bhgel. → 82)
Voraussichtliches Investitionsvolumen in 2021 → 3.100 T€ für die Jahre 2021-23 zusammen in Höhe von 4.772 T € fest.

Beschluss: **JA** / NEIN 18/01
Der Gemeinderat legt für das Jahr 2021 den Städtebauförderbedarf in Höhe von 3.100 T€ fest.

X. Umsatzsteuer
Verlängerung des Optionszeitraumes

Mit der Einführung des § 2b UStG im Jahre 2016 wurde die Umsatzbesteuerung juristischer Personen des öffentlichen Rechts fundamental geändert. Durch Erklärungen gegenüber dem Finanzamt konnten juristische Personen des öffentlichen Rechts allerdings erwirken, dass sie bis zum 01.01.2021 noch nach altem Recht behandelt werden. Diese Möglichkeit wurde ganz überwiegend wahrgenommen.

Seitens des Bundesfinanzministeriums ist seitdem mehrfach zugesichert worden, dass die Optionsfrist zu § 2b UStG um zwei weitere Jahre bis zum 31.12.2022 verlängert wird. Eine separate Beantragung ist nicht erforderlich.

Information



XI. Pfarrei Seubersdorf

Antrag der kath. Kirchenstiftung Seubersdorf auf Zuschuss zur Sanierung der Glockenanlage der Pfarrkirche St. Gregor vom 16.10.2020

Information:
Die Glockenanlage wurde nach Begutachtung am 2.2.2018 tw. stillgelegt. Am 6.10.2020 kam die Baugenehmigung für die Sanierung vom Diözesanbauamt Eichstätt. Geschätzte Baukosten ca. 100.000 €. Die Diözese unterstützt mit einem Zuschuss von 25 % die Sanierungskosten. Der Rest muss selbst erbracht werden. Deshalb die Bitte um einen Zuschuss.

Beschluss: **JA** / NEIN 19/00
Der Gemeinderat beschließt einen Zuschuss in Höhe von

XII. Grund- und Mittelschule Seubersdorf

Vertragsabschluss mit der Breitbandberatung Bayern GmbH zur Unterstützung der Umsetzung der Digitalisierung der Grund- und Mittelschule in fachlicher, förderrechtlicher und technischer Sicht (Digitale Schule)

Information:
Umsetzungsunterstützungskosten 9.880 € (netto), 90 % gefördert Maßnahmekostenförderung 90% = 110.556 € bis in 2024.

Beschluss: **JA** / NEIN 19/00
Der Gemeinderat stimmt der Auftragsvergabe an die Fa. Breitbandberatung Bayern GmbH zur Unterstützung bei der Umsetzung zur Digitalen Schule zu.

XIII. Erschließungsbeitragssatzung - EBS

Ersatz der bisherigen Erschließungsbeitragssatzung von 23.11.2006

(Anpassung und Ergänzungen auch auf Anregung des Berichtes der überörtlichen Prüfung bzgl. Rechtssicherheit, EBS gem. Mustersatzung).

Beschluss: **JA** / NEIN 19/00
Der Gemeinderat beschließt die neue Erschließungsbeitragssatzung, wie vorgelegt, per 1.1.2021 gleichzeitig tritt die bisherige, von 2006, außer Kraft.

XIV. Fairtrade-Towns - Vertagung -

XV. Verkaufsoffene Sonntage in der Gemeinde Seubersdorf

Festlegung der verkaufsoffenen Sonntage im Jahr 2021

Zusatzinformation:
Im Jahre 2021 findet voraussichtlich keine Gewerbeschau in Seubersdorf statt.

14.03.2021 13:00 - 17:00 Seubersdorf
Bahnhofskirchweih Seubersdorf
*Papst Gregor (Amt) 3.9.590 – **12.3.604***

25.04.2021 13:00 - 17:00 Seubersdorf
Markt in Schnufenhofen,
letzter Sonntag im April

05.09.2021 13:00 - 17:00 Seubersdorf
Kirchweih Seubersdorf 6.9.
Papst Gregor **3.9.590** *– 12.3.604*

28.11.2021 13:00 - 17:00 Seubersdorf
Kirchweih Krappenhofen,
letzter Sonntag im November

Beschluss: **JA** / NEIN 19/00
Der GR Seubersdorf beschließt die verkaufsoffenen Sonntage für 2021 an nachfolgenden Tagen:

14.03.2021 13:00 – 17:00
25.04.2021 13:00 – 17:00
05.09.2021 13:00 – 17:00
28.11.2021 13:00 – 17:00.

XVI. Sonstiges

a) Bericht des Bürgermeisters

1 nächste Sitzung: am Donnerstag 17.12.2020 / 19:00

2 **KiGa-Neubau,** derzeit Dachbegrünung

3 **Rathausvorplatz,**
Außenarbeiten derzeit: Pflasterarbeiten, Öffnung der Straße erst wenn alles fertig ist.
Dachrinnenfertigstellung steht noch aus, Fa. in Verzug

4 **Daßwang: Kleingewässer**
Landschaftspflegeverband fertig.

5 **DE Batzhausen,**
Bagger schon vor Ort,
Submission der Gewerke Bushaltestelle und Dorfplatz am 15.12.2020 (Dorfhalle noch nicht) Ergebnis voraussichtlich in nächster Gemeinderatssitzung

6 **Pumpstationhaus in Daßwang angebaut**

7 **Winterdienst:**
Gehsteige sind von den Anliegern 1 Meter breit sauber zu halten, dort wo kein Gehweg ist, ist die Straße entsprechend frei zu halten.
Wege von Ästen freischneiden

8 **Spielplätze** der Gemeinde sind noch nicht ganz fertig

b) Anfragen / Sonstiges von div. Gemeinderäte

Verkehrsschau Krappenhofener Str.?
wird noch vom Landratsamt mit Polizei besichtigt (noch in 12.2020)

Wunsch auch Eichenhofener Kreuzung in die Verkehrsschau mit einbeziehen wird entsprechend weitergegeben.

Informationsprotokollbestätigung:
Nach Bekanntgabe des Informationsprotokolls im Gemeinderat wurde kein Widerspruch kundgetan.



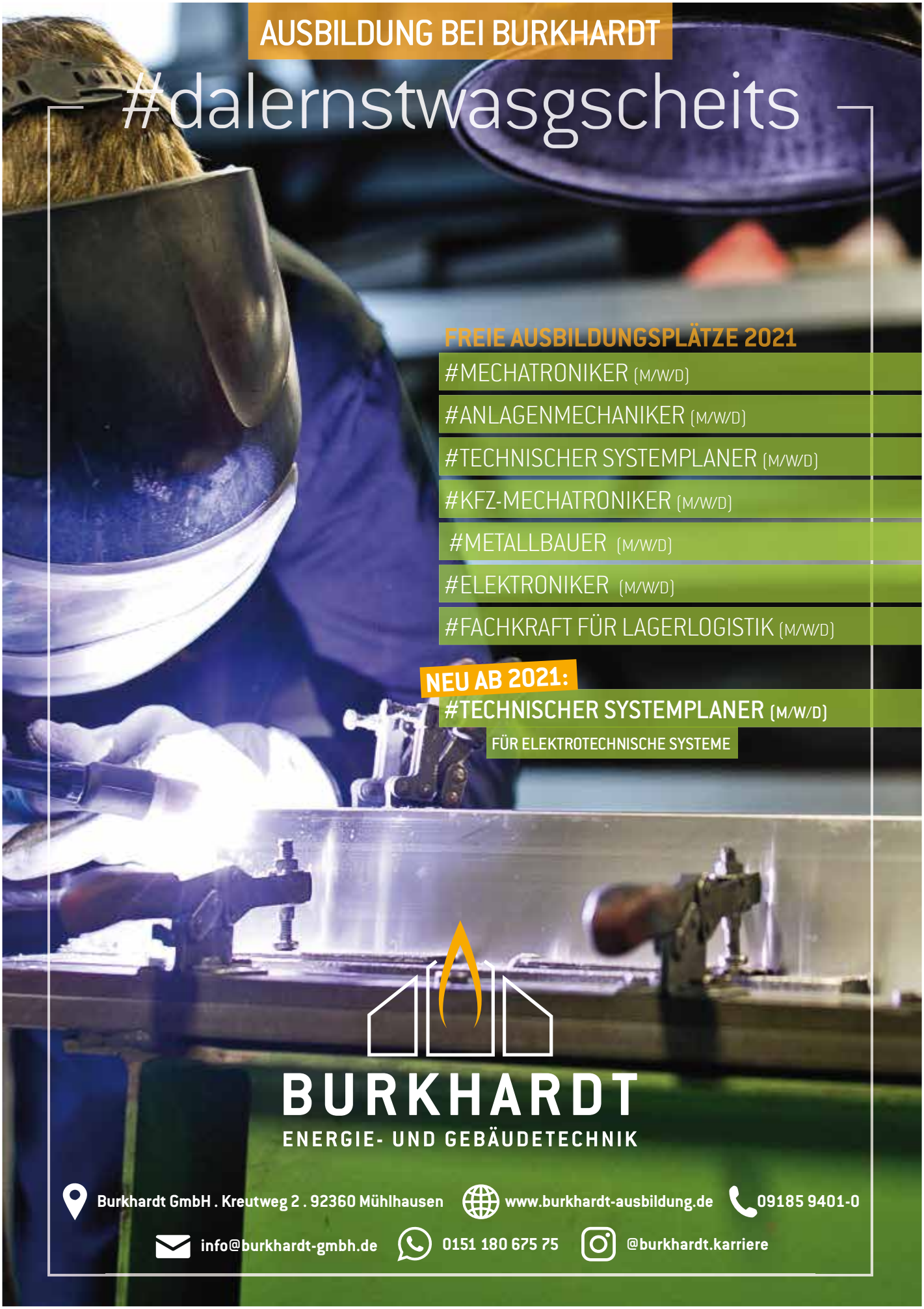
AUSBILDUNG BEI BURKHARDT
#dalernstwasgscheits
FREIE AUSBILDUNGSPLÄTZE 2021
#MECHATRONIKER (M/W/D)
#ANLAGENMECHANIKER (M/W/D)
#TECHNISCHER SYSTEMPLANER (M/W/D)
#KFZ-MECHATRONIKER (M/W/D)
#METALLBAUER (M/W/D)
#ELEKTRONIKER (M/W/D)
#FACHKRAFT FÜR LAGERLOGISTIK (M/W/D)
NEU AB 2021:
#TECHNISCHER SYSTEMPLANER (M/W/D)
FÜR ELEKTROTECHNISCHE SYSTEME
BURKHARDT
ENERGIE- UND GEBÄUDETECHNIK
Burkhardt GmbH . Kreutweg 2 . 92360 Mühlhausen
www.burkhardt-ausbildung.de
09185 9401-0
info@burkhardt-gmbh.de
0151 180 675 75
@burkhardt.karriere


Werde Teil eines
starken Teams!
Bewirb dich als:
AUSZUBILDENDE(N) zur/zum
STEUERFACHANGESTELLTEN
Haben wir Dein Interesse geweckt? Dann freuen wir uns auf
Deine Bewerbung per Mail an info@stampferundgoetz.de
Weitere Infos unter: www.stampferundgoetz.de/karriere.html


Ausgezeichnet!*
Wir sind umgezogen! Sie finden uns jetzt in der Weinberger Straße 18 in Neumarkt
* Stampfer & Götz zählt zu den TOP 100 Steuerberatern in Deutschland (ausgezeichnet von FOCUS MONEY)
Mit 25 kompetenten Mitarbeitern/innen aus dem Bereich Steuerrecht (Steuerberater, Fachberater, Steuerfachwirte, Fachassistenten und Steuerfachangestellten) und 30 Jahren Erfahrung beraten und betreuen wir vorwiegend mittelständische Unternehmen aus unterschiedlichen Geschäftsbereichen (Industrie, Dienstleistung, Handwerk ...) sowie Freiberufler an zwei Standorten (Neumarkt i.d.OPf. und Neuhaus in Thüringen). Die langjährige Mandantenbindung an unsere Steuerkanzlei gibt uns Recht, dass wir auf dem richtigen Weg sind. Für diese Treue möchten wir uns bei allen Mandanten herzlich bedanken. Unser Team steht Ihnen auch weiterhin sehr gern zur Verfügung.
Auszug aus unserer Expertise
› Betriebswirtschaftliche Beratung
› Unternehmenssteuerrecht
› Unternehmensnachfolge
› Internationales Steuerrecht
› Erbschaft- und Schenkungsteuerrecht
› Digitalisierung im Unternehmen
STAMPFER & GÖTZ STEUERBERATER
AUSGEZEICHNET TOP Steuerberater FOCUS-MONEY-TEST 2020
Stampfer & Götz
Steuerberatungsgesellschaft mbH
Weinberger Straße 18
92318 Neumarkt i.d.OPf.
Telefon 09181 4861-0
Geschäftsführer
Dipl.-Kfm. (Univ.) Rainer Götz
Steuerberater und Fachberater
für Internationales Steuerrecht
Weitere Infos finden Sie im Internet unter ... www.stampferundgoetz.de

Der Offenen Ganztag sorgt für Weihnachtsstimmung

In diesem Jahr ist alles anders, so natürlich auch die Weihnachtszeit für die Kinder im Offenen Ganztag. Wegen der Corona Pandemie müssen die Schülerinnen und Schüler leider ihren jährlichen Besuch bei Bürgermeister Eduard Meier, zusammen mit Schulleiter Markus Eigenstetter, ausfallen lassen. Hier wird traditionell ein Gedicht und/oder ein Lied vorgetragen und frohe Weihnachtswünsche überbracht. Die Kinder wollten es sich jedoch nicht nehmen lassen dem Gemeindeoberhaupt eine kleine Freude zu machen. Daher bastelten sie bunte Christbaumkugeln, die eine Delegation von zwei Kindern dann, sobald der Christbaum im Rathaus aufgebaut war, ins Nachbargebäude brachten um gemeinsam den Baum zu schmücken. Bürgermeister Meier freute sich sehr über die farbenfrohe Pracht und dankte den Kindern recht herzlich für ihre kreative Idee.



Weihnachten verbindet Generationen

Traditionell überbringt Bürgermeister Eduard Meier, zusammen mit dem Christkind am Heiligabend Geschenke an das Haus Phoenix Seubersdorf. Nach einem kleinen Gottesdienst wendet sich das Gemeindeoberhaupt an die Heimbewohner und auch das Christkind mit seinen zwei Engeln wünscht ein frohes Fest. Auf Grund der erhöhten Infektionsgefahr kann diese weihnachtliche Feier jedoch in diesem Jahr nicht stattfinden.

Auch mit den Kindern des Offenen Ganztags wurde das Thema „Weihnachten feiern in Zeiten von Corona“ thematisiert. Die Schülerinnen und Schüler reagierten bedrückt, als sie erfuhren, dass die Bewohner in diesem Jahr auf



die Weihnachtsfeier verzichten müssen und auch Weihnachten nicht in der Lage sein werden ihre Familie mit den Enkelkindern zu sehen. Die Kinder haben sich daher etwas ganz Besonderes ausgedacht, um den Seniorinnen und Senioren wenigstens eine kleine Weihnachtsüberraschung zu bringen.

Die Tüten, in denen die Heimbewohner viele nützliche Alltagsgegenstände, sowie ein paar leckere Naschereien finden, werden in diesem Jahr von Kinderhand gebastelt und geschmückt. In jeder Tüte wird sich außerdem ein kleines weihnachtliches Präsent von einem der Kinder befinden. Die Schülerinnen und Schüler hoffen somit den Senioren eine kleine Weihnachtsfreude machen zu können.

Regens Wagner



Arbeiten bei Regens Wagner Holnstein

Sie arbeiten gerne mit Menschen und suchen eine sinnvolle Tätigkeit? Dann sind Sie bei uns richtig!
Nach unserem Leitgedanken „... ich finde meinen Weg“ helfen wir, Menschen mit einer Behinderung ihren persönlichen Weg zu finden.
Im Bereich Wohnen bieten wir Ihnen attraktive und sichere Arbeitsplätze für...

- Heilerziehungspfleger (m/w/d)
- Erzieher (m/w/d)
- Gesundheits- und Krankenpfleger (m/w/d)
- Altenpfleger (m/w/d)
- Hilfskräfte (m/w/d)

Wir geben Ihnen Sicherheit bei der Vergütung und Sozialleistungen entsprechend den AVR des Deutschen Caritasverbandes.

Ihre Bewerbung schicken Sie bis zum 14.12.2020 an die Gesamtleitung
Herrn Richard Theil, Regens Wagner Holnstein,
Regens-Wagner-Str. 10, 92334 Berching
oder per Mail an bewerbung-holnstein@regens-wagner.de

www.regens-wagner-holnstein.de

Gedanken zur Geschichte von Seubersdorf ... aus der Zeit von der Eisenbahn bis zum 2. Weltkrieg

– nicht nur für Erwachsene – **Teil - 3 -**

Im Teil 3 über „Gedanken zur Geschichte von Seubersdorf“ betrachten wir einige Aspekte/Geschehnisse aus der Zeit zwischen dem Eisenbahnbau und dem 2. Weltkrieg. Eine ausführliche Beschreibung dieser Ära mit Bezug auf unsere Großgemeinde findet man in der „Chronik Seubersdorf“ von Herrn Konrad Schmid sowie auch im „Historisches Häuserverzeichnis Seubersdorf“ von Herrn Peter Götz. Beide Bücher sind digitalisiert und auch im Internet mit dem Link zur Universitätsbibliothek Regensburg bei digital.bib-bvb.de abrufbar. Viele der hier aufgeführten Informationen sind auch über „Wikipedia2, „ard“, „zeitklicks“ im Internet abrufbar.

Große Politik 1:
1871 wurde Bayern Teil des neu gegründeten Deutschen Kaiserreiches. Bayern erhielt aber sogenannte Reservatrechte wie ein eigenes Post-, Eisenbahn- und Heereswesen.

Seubersdorf:
Wichtig war wohl den Bewohnern von Seubersdorf, den Bauern, Handwerkern, Dienstboten, usw., dass das Wetter für die Landwirtschaft passte, man gesund blieb und die Eisenbahn weiterhin fuhr. Spürbare Auswirkungen hatte die Reichsgründung aber dennoch: Wenn das Deutsche Reich Krieg führte, war es wahrscheinlich, dass, trotz eigenem Heereswesen, auch bayerische Soldaten mitkämpfen mussten.

König in Bayern:

Der (!) bayerische König, einer von vielen, aber der König, der den meisten Bayern wohl als erster in den Kopf kommt, ist König Ludwig II. Er wurde am 25. August 1845 geboren und verstarb am 13. Juni 1886. Er war 1,93 (!) Meter groß, für die damalige Zeit wahrlich ein Riese. König Ludwig II. regierte in Bayern ab 10.3.1864 bis zu seinem Tod und war „Ludwig, von Gottes Gnaden König von Bayern, Pfalzgraf bey Rhein, Herzog von Bayern, Franken und in Schwaben

Seubersdorf:
Vielleicht fand man in so manchen Wohnhäusern damals neben dem Herrgottswinkel ein Bild des Königs. Dieses Bild wurde nach dem Bekanntwerden seines Todes bestimmt auch mit einem Trauerflor behängt. Ob es damals schon einen öffentlichen Fahnenmast gab, der zu diesem Anlass mit „Halbmast“ beflaggt wurde, ist nicht bekannt. Vor der Schule stand er nicht, da diese erst später gebaut wurde.

Selbstständige Gemeinden in Bayern
Die kommunale Selbstverwaltung hat sich in der historischen Entwicklung des Bayerischen Gemeinderechts nur schrittweise durchgesetzt. Ergänzend zur ersten bayerischen Verfassung von 1818 gelang es, mit dem Gemeindeedikt auch eine gemeindliche Selbstverwaltung mit frei gewählten Gemeindeorganen herzustellen. Die Gemeinden konnten dadurch ihre Vermögen verwalten, sich um die Armenpflege und das Kirchen- und Volksschulwesen kümmern und die Ortspolizei leiten (soweit jeweils vorhanden). Anfangs stand das Wahlrecht nur den Männern zu, die auch das Bürgerrecht innehatten. Dies wurde dann vergeben, wenn man seinen ständigen Wohnsitz vor Ort hatte, besteuertes Gewerbe ausübte oder vor Ort besteuerten Grundbesitz hatte. In Ausnahmefällen konnte das Bürgerrecht auch aus besonderen Gründen des Gemeinwohls, vorbehaltlich der königlichen Zustimmung, verliehen werden. Mit der Gemeindeordnung von 1869 gab es u. a. folgende „Änderung“: männlich und volljährig, selbstständig, Steuerveranlagung vor Ort und je nach Ort auch Bezahlung einer Gebühr. Ab 1919, mit dem Reichswahlgesetz, durften alle Männer und erstmals auch Frauen, die älter als 20 Jahre waren, Verantwortung mit übernehmen und wählen.

Seubersdorf:
Auch in Seubersdorf wurden Bürgermeister und Gemeinderäte gewählt.
Folgende Bürgermeister waren seitdem bis zur Gebietsreform 1972 im Amt:

1821	Johann Gassner
1824	Wolfgang Hotter
1847 – 50	Andreas Dietl
1853	Michael Hiltl
1857	Johann Schön
1869 – 1875	Michael Schmidt
1876 – 1891	Georg Ferstl
1891 – 1893	Anton Schön
1894 – 1899	Andreas Schmid
1900 – 1905	Clemens Mayer
1906 – 1919	Georg Götz
1919 – 1929	Karl Maget
1930 – 1945	Franz Meier
1945	Max Fischer
1946 – 1948	Alois Ferstl
1948 – 1972	Johann Ferstl

Bevölkerung:
Nach mehreren früheren Auswanderungswellen, folgte eine weitere nach 1880. Hauptziel war auch hier die USA. Danach überwog bis 1914 die Binnenwanderung innerhalb

des Deutschen Reiches und nach Österreich-Ungarn. Die örtlichen Auswirkungen waren unterschiedlich.

Seubersdorf:

Seubersdorf verlor bei dieser Auswanderungswelle keine nennenswerten Anteile der Bevölkerung. Im Gegenteil, durch den Eisenbahnbau wuchs die Bevölkerung Seubersdorfs. Dies zeigt ein Blick in das historische Häuserverzeichnis. Noch während des Eisenbahnbaus im Jahr 1872 wurde das Haus 15 ½, der „Bahnhofsemmler“ gebaut. Im Jahr 1894 wurde nach vielen hundert Jahren noch die Haus-Nr. 39 (!), im Jahr 1939 bereits die Haus-Nr. 79 vergeben.

Eisenbahn:

Die Inbetriebnahme der Eisenbahnstrecke im Jahr 1873 brachte die Einbindung Seubersdorfs in die „internationale“ Verkehrsinfrastruktur. Es war nicht nur eine Anbindung im Sinne einer Stichbahn, nein, unser Seubersdorf bekam einen Platz im Streckennetz zwischen den Städten Nürnberg und Regensburg und damit die Anbindung an den „Rest der Welt“.

Eine Eisenbahnfahrt war damals bei weitem nicht so bequem wie heute. Die Schienen waren nicht verschweißt und Holzbänke waren Standard in den Personenwagons der 3. Klasse. So kam es, dass schwangeren Frauen eine Fahrt mit dem Zug, seitens der Kirche, nicht empfohlen wurde. Aber trotz allen Widrigkeiten, der Personenverkehr und der Gütertransport wurde immer mehr per Schiene abgewickelt.

Nach dem subjektiven Empfinden der damaligen Menschen, das gilt interessanterweise auch noch für heute, drehte sich, durch die sich fortentwickelnde Verkehrs- und Kommunikationsinfrastruktur „die Welt immer schneller“.

Die Eisenbahnstrecke Nürnberg – Regensburg der damaligen Ostbahn bekam im Laufe der späteren Jahre ein 2. Bahngleis und der Bahnhof Seubersdorf ein 3. Bahngleis als Ausweich-/Überholgleis, sowie ein zusätzliches Verladegleis.

1875 wurde die Ostbahn verstaat-







licht. Sie verfügte damals bereits über 900 Streckenkilometer. Im Jahr 1912 waren die Bahnen im Deutschen Reich verstaatlicht. Sie konnten den Betrieb auf einem Streckennetz von 58.300 km anbieten (heute nur noch 38.500 km, davon ca. 60% elektrifiziert).

Seubersdorf:

a) Das Verladegleis stand für die Be- und Entladung von Güterwägen vor Ort zur Verfügung. Nach Seubersdorf kamen nun Güter, wie z. B. Kunstdünger, Kohle, Baumaterialien und vieles andere mehr. Diese wurden oft, in der damals ebenfalls errichteten Güterhalle (heute unter Denkmalschutz) zwischengelagert.

Seubersdorf lieferte aber auch Güter wie Holz, Getreide und Vieh. Die damaligen Straßen waren bei weitem nicht so ausgebaut wie heute. Sie waren oft nicht befestigt, bei Schlechtwetter nur schwer befahrbar und dienten daher hauptsächlich der Güterverteilung per Fuhrwerk im Nahbereich.

b) 4 Monate nach der Streckeneröffnung, am 1.11.1873, bekam Seubersdorf eine eigene Poststation, von der aus die per Bahn ankommenden Sendungen in die umliegenden Ortschaften verteilt wurden.



Wir reparieren jeden Fernseher, Radio, Verstärker...

Finger - electronics

- Reparatur aller Elektronik-Geräte (TV, HiFi, Video, Sat, ...)
- Reparatur aller Fabrikate
- Ersatzteil- und Zubehörbeschaffung, auch für Haushalts- und Bürogeräte

Fachwerkstatt für **Unterhaltungselektronik**

Wappersdorfer Str. 74
92360 Mühlhausen
Tel 09185/9229966

Öffnungszeiten:
Montag 9-12 und 14-18Uhr
Dienstag 9-12 und 14-18Uhr
Donnerstag 9-12 und 14-19Uhr
Freitag 9-12 Uhr

Ebenso wurden damals Kutschenlinien eingerichtet: Seubersdorf – Daßwang – Dietfurt 1874 und Seubersdorf – Velburg 1897.

c) Die Verstaatlichung der Bahn, incl. der Einrichtungen, brachte für Seubersdorf keine wesentlichen Änderungen mit sich: Hauptsache die Bahn fuhr und hielt in Seubersdorf, transportierte Güter. Post und Personen

Anlässlich des Jubiläums „700 Jahre erste urkundliche Erwähnung Seubersdorf“ erscheinen an dieser Stelle, in mehreren Folgen, Gedanken zur Geschichte von Seubersdorf. Verbunden wird diese Betrachtung mit einem Preisrätsel, dessen Lösung nach dem Erscheinen der letzten Folge im Rathaus abgegeben werden kann.

Hier die Frage zur 3. Folge:
Wie groß war König Ludwig II? Addieren Sie die Quersumme der Zentimeterangabe,

Ergebnis → ☐☐

Merken Sie sich die Zahl. Sie benötigen diese für die Gesamtantwort nach der letzten Folge von „Gedanken zur Geschichte von Seubersdorf“.

Sammlung: Folge 1 → ☐☐
Folge 2 a → ☐☐
Folge 2 b → ☐☐
Folge 3 → ☐☐

AUTO-WITTL
Kfz.-Meisterbetrieb
CITROËN
CITROËN Vertragshändler

Citroen Berlingo M BHDi100 Feel

102 PS, Diesel, EZ:12/2019,
25 km, Kamera, Navi, USB,
Bluetooth, SHZ, DAB, Klima,
Schiebetüren beidseitig,
Sprachsteuerung, etc...

Preis: 21.990,- €



Am Südhang 10 · 92358 Eichenhofen · Telefon: 09497 / 1027
E-mail: auto.wittl@t-online.de · **www.auto-wittl.de**

Friseur m/w/d
bei übertarifl. Bezahlung gesucht!

MODE FÜR HAUT UND HAAR
Haarscharf
FRISEUR

DI + MI 8.30 - 18.00 Uhr
DO 8.30 - 16.00 Uhr
FR 8.30 - 19.00 Uhr
SA 8.00 - 13.00 Uhr

Terminvereinbarung Tel.:
09495 - 200
MONTAG GESCHLOSSEN

Inh. Anita Ebnet
Langenrieder Weg 3 · 92363 Kemnathen · Tel. (09495) 200

Sie suchen einen
zuverlässigen Partner,
der **fachkompetent & sauber** arbeitet?

Wir bieten Ihnen - mit 40-jähriger Erfahrung

- Stuckateurarbeiten
- Innen- und Außenputze
- Pflaster und Zäune
- Vollwärmeschutz

NEU ab 2021 NEU
Einbau von
Fließestrich

Rufen Sie uns jetzt an:
Tel. 09497 - 10 14
Batzhausen
www.scherer-bau.de

HS SCHERER BAU GMBH
PUTZ · FASSADE · PFLASTER



Wir wünschen allen unseren Kunden, Freunden und Bekannten ein frohes Weihnachtsfest, Glück, Gesundheit und Erfolg im Jahr 2021.

meier
HEIZUNGSBAU GmbH

Zur Verstärkung unseres Teams suchen wir:

- **Techniker/Meister m/w/d**
- **Anlagenmechaniker m/w/d**
- **Servicetechniker m/w/d im Kundendienstbereich**
- **Auszubildende zum Anlagenmechaniker m/w/d für 2021/22**

Wir bieten:
Übertarifliche Bezahlung - Teilweise 4-Tages-Woche

Ihre Bewerbungen richten Sie bitte an:
Regensburger Str. 55 · 92358 Seubersdorf
Email: meier.heizungsbau@gmx.de · Tel.-Nr. 09497-265

Für das uns entgegengebrachte Vertrauen bedanken wir uns herzlich.
Wir wünschen Ihnen und Ihrer Fami friedvolle und besinnliche Weihnachtsfeiertage und ein gesegnetes und gesundes Jahr 2021.



Frische Bio-Hähnchen aus Rasch

Wir bieten Ihnen die Möglichkeit biologisch und regional aufgezogene Hähnchen direkt beim Erzeuger zu kaufen.

Die frisch geschlachteten Masthähnchen können vakuumiert bei uns abgeholt werden.

Noch bis zum **15.12.2020** vorbestellen und pünktlich zum Weihnachtsfest erhalten!

Telefonische Vorbestellungen sind ab sofort unter 09495 1630 möglich.



Familie Schön
Kirchenstraße 10
92363 Rasch



Wir danken Ihnen für die Zusammenarbeit und wünschen Ihnen friedvolle und schöne Weihnachten sowie ein gesundes, glückliches und erfolgreiches neues Jahr!

Gerne begleiten wir Sie auch 2021 als starker Finanzpartner an Ihrer Seite.

Unser Tipp: Mit unserer VR-BankingApp haben Sie Ihre Finanzen auch über die Feiertage im Griff.

iOS
Raiffeisenbank im Oberpfälzer Jura eG
Android

Der Zweckverband der Wasserversorgungsgruppe Laber-Naab, Beratzhausen, informiert:

Ab **Mitte Dezember 2020** werden wir wieder die **Wasserzähler-Ablesekarten** an alle Abnehmer versenden.

Wir bitten Sie deshalb, nach Erhalt der Ablesekarte Ihren Wasserzählerstand zum 31.12. abzulesen und uns diesen bis spätestens **07. Januar 2021** auf einen der folgenden Wege mitzuteilen:

zur Online-Zählerablesung

– per **Post** (einfach Ablesekarte ausfüllen und an uns senden)

– per **Online-Formular** (www.zv-laber-naab.de/ablesung)
(Jetzt auch per **Smartphone/Tablet** bedienbar. Scannen Sie den **QR-Code** (finden Sie auch auf Ihrer Ablesekarte) mit Ihrem mobilen Gerät ab und Sie werden direkt zum Online-Formular weitergeleitet).

Als **Zugangsdaten** zur Online-Zählerablesung benötigen Sie Ihre **Zählernummer** sowie das Passwort – beide Angaben finden Sie **auf Ihrer Ablesekarte.**

MWSt.-Senkung 2020:
Wir berechnen auf die gesamte Jahresabrechnung 2020 die verringerte MWSt. in Höhe von 5%, unabhängig vom Ablesedatum.

Bitte melden Sie den Stand Ihres Gartenwasserzählers direkt Ihrer zuständigen Gemeinde- bzw. Stadtverwaltung.

Der Zweckverband dankt Ihnen für Ihre Mithilfe.

Franz Herrler
Werkleiter





Corona und du

„Hallo!
Schön, dass Du uns gefunden hast. Gerade ist ja alles anders als sonst: Seit einiger Zeit haben wir es weltweit mir einem neuen Virus zu tun. Es ist unter dem Namen Corona oder SARS-CoV-2 bekannt und kann die Krankheit COVID-19 auslösen."

Dies sind die Einleitungsworte der Website https://www.corona-und-du.info/

Hierbei handelt es sich um eine spezielle Seite für Kinder während der Corona Zeit. Entstanden ist sie aus einem Projekt der Ludwig-Maximilian-Universität München in Kooperation mit der Beisheim Stiftung.

Hier geht es darum, Corona altersgerecht zu erklären und auch den Kindern zu zeigen, wie man in Zeiten mit Ausgangsbeschränkungen nicht den Mut verliert. Viele positive Botschaften sind hier zu finden, sowie Tipps zu Bewegung und Ernährung.



Feuerwerksreste richtig entsorgen

Sehr geehrte Damen und Herren,

aus aktuellem Anlass möchte Ihnen die Abfallberatung im Landratsamt einen Hinweis zur richtigen Entsorgung von Feuerwerksresten geben.

Eine entsprechende Veröffentlichung/Bekanntgabe stellen wir anheim.

Reste vom Feuerwerk gehören niemals in die Papiertonne.

Auch wenn die so genannten Batteriefeuerwerke überwiegend aus Karton und Pappe bestehen, ist eine Entsorgung in der Papiertonne nicht möglich.

Das Material kann nicht recycelt werden. Papiertonnen, in denen sich Feuerwerksreste befinden, können nicht geleert werden.

Die Abfälle müssen in der Restmülltonne oder in zusätzlichen Restmüllsäcken entsorgt werden.

Auch wenn Silvester bereits einige Zeit vergangen ist, sollte immer sichergestellt werden, dass die Überbleibsel ausgeglüht sind, bevor sie im Restmüll landen. Regelmäßig waren in der Vergangenheit Mülltonnenbrände zu beklagen, die auf leichtsinnige Entsorgung zurückzuführen waren. Ist man sich nicht ganz sicher ob die Reste ungefährlich sind, taucht man die Überreste in einen Eimer Wasser und wartet bis der Karton vollgesaugt ist. Danach geht das Ganze in die Restmülltonne.

Weitere Informationen gibt es beim Team der Abfallwirtschaft im Landratsamt unter Telefon 09181/ 470-209, -211, -299.

Wir danken Ihnen für Ihre Unterstützung und stehen für mögliche Fragen gerne zur Verfügung.

Die Gemeinde Seubersdorf i.d.OPf. möchte alle Bürgerinnen und Bürger darauf hinweisen, dass die Straßen und Gehwege am 01.01.2021 vom Silvestermüll befreit und gereinigt werden müssen.

vatter
Parsberg - Velburg
Soforthilfe bei Wasserschäden
Wasserschadeninstandsetzung
Leckortung
Gebäudetrocknung
Rohbautrocknung
24 Stunden Notdienst
TÜV- Zertifizierung
Wagnergasse 2 92331 Parsberg
Tel.: 09492/ 60 11 30
www.wasserschadensanierung-vatter.de

Urlaub 2021? Flexibel und sicher!
Sichern Sie Ihr fabrikneues Wohnmobil bis 31.12.2020 inkl. Frühbucherrabatt!
Kostenlose Umbuchung auf einen späteren Mietzeitraum*
JURA - REISEMOBILE
individuell · flexibel · familiär VERMIETUNG
PARTNER RENT AND TRAVEL MIETSTATION
• Reisefertige Ausstattung inklusive
• Zufriedene Gäste und individelle Beratung
www.jura-reisemobile.de · info@jura-reisemobile.de · 09497/949686
* Umbuchung kulanterweise bis 14 Tage vor der Reise, falls in Deutschland Ausgangs-, Kontakt- oder Reisebeschränkungen bestehen.

HIERETH
PHYSIOTHERAPIE
Ein für alle sehr turbulentes Jahr neigt sich dem Ende zu!
Wir möchten es aber nicht missen,
allen Patienten/innen und Kunden
für das entgegengebrachte Vertrauen zu danken!
Wir wünschen allen eine frohe Weihnachtszeit und einen guten Rutsch ins neue Jahr 2021!
Ihr Team der Physiotherapie Hiereth

Partyservice Mirwald

Bestellen - abholen - gemütlich zu Hause essen

SPEISEKARTE

Sonntag, 13.12.2020	Hax´n mit Kloß	7,50 €
	Sauerbraten mit Semmelknödel	8,50 €
	Schnitzel mit hausgem. Kartoffelsalat	6,00 €
	Käsespätzle	5,50 €
Sonntag, 20.12.2020	Schäuferl mit Kloß	8,00 €
	Burgunderbraten m. hausgem. Spätzle	8,50 €
	Schnitzel mit hausgem. Kartoffelsalat	6,00 €
	Gemüse-Lasagne	5,50 €
1. Weihnachts-feiertag 25.12.2020	Jägerbraten mit Kloß	7,50 €
	Sauerbraten mit hausgem. Spätzle	8,50 €
	Schnitzel mit hausgem. Kartoffelsalat	6,00 €
	Käsespätzle	5,50 €
2. Weihnachts-feiertag 26.12.2020	Rehbraten mit Semmelknödel	8,50 €
	Burgunderbraten m. hausgem. Spätzle	8,50 €
	Cordon bleu mit hausgem. Kartoffelsalat	7,50 €
	Gemüse-Lasagne	5,50 €
Silvester 31.12.2020 Abholzeit (17.30 - 19.30 Uhr)	Lendchen mit hausgem. Spätzle	8,50 €
	Schaschliktopf mit Gemüsereis	5,50 €
	Schnitzel mit hausgem. Kartoffelsalat	6,00 €
	Hackfleisch-Lasagne	5,50 €
Hl. 3 Könige 06.01.2021	Hax´n mit Kloß	7,50 €
	Sauerbraten mit Semmelknödel	8,50 €
	Schnitzel mit hausgem. Kartoffelsalat	6,00 €
	Käsespätzle	5,50 €

Zusätzlich bieten wir auch:
Geräucherte Bratwürste, Salami, Rohschinken, Kaichl.

Wir bitten um **rechtzeitige Vorbestellung!**

Abholzeit: 11:00 - 13:00 Uhr

Der Umwelt zuliebe bitte eigene Töpfe bzw. Schüsseln mitbringen.

Wir freuen uns auf Ihren Anruf:

Tel. 08460/242 · Waldkirchen 9 · Seubersdorf

Wir wünschen Ihnen eine gesegnete Weihnachtszeit, einen guten Rutsch und bleiben Sie g'sund!

Ihre Familie Mirwald



Gasthaus Thumann · Ittelhofen

Jedes 1. Wochenende im Monat geöffnet!

	Freitag	Samstag	Sonntag
Januar	01.01.	02.01.	03.01.
Februar	05.02.	06.02.	07.02.
März	05.03.	06.03.	07.03.

An Silvester auf Vorbestellung:

„Essen zum Mitnehmen“

Tel. 09497/1888

Es freut sich auf Ihren Besuch: Fam. Thumann



Sie suchen noch das passende Weihnachtsgeschenk?

Bei uns erhalten Sie einen
Original Miele Gourmet Bräter
und den entsprechenden **Deckel gratis** dazu!

Damit zaubern Sie für Ihre Liebsten das perfekte Weihnachtsmenü!

Wir wünschen allen unseren Kunden, Freunden und Bekannten ein frohes und besinnliches Weihnachtsfest sowie ein glückliches, gesundes und erfolgreiches neues Jahr.

Wir bedanken uns ganz herzlich für Ihr langjähriges Vertrauen und freuen uns auf viele weitere gemeinsame Jahre mit Ihnen.

Ihr Team von

über 30 Jahre

Meisterbetrieb ELEKTRO KLÜGL

92358 Daßwang · Breitenbrunner Str. 7a
Tel. (0 94 97) 90 21 60 · Fax 90 21 61 · www.elektro-kluegl.de
• Elektro-Installation • Kundendienst
• Elektrogeräte • SAT-Anlagen • Elektroheizung

Die Gemeinde gratulierte im November 2020

80. Geburtstag

Sibylla Geppert, Lindenstraße, Seubersdorf
Theresia Burger, Alte Poststraße, Freihausen
Ludwig Bauer, Burgberg, Wissing

85. Geburtstag

Nelli Heffel, Stocketweg, Seubersdorf
Klara Forster, Bahnhofstraße, Seubersdorf

Mitteilungen vom Standesamt Seubersdorf i.d.OPf. - November 2020

Geboren wurden:

Den Eltern **Tobias** und **Anita Knör,** geb. Achhammer, Batzhausen, Zum Bahnhof, ein **Sohn Moritz Georg**

Den Eltern **Josef** und **Eva-Maria Nutz,** geb. Hahn, Wissing, Daßwanger Weg, eine **Tochter Marlies**

Den Eltern **Tobias Wittl** und **Kerstin Wittl,** geb. Dürr, Wissing, Am Schleifberg, ein **Sohn Bastian Johann**

Verstorben sind:

Herr Horst Schornbaum,
Wissing, Kemnather Straße, mit **75 Jahren**

Frau Barbara Müller,
Batzhausen, Hauptstraße, mit **89 Jahren**

Kleinanzeigen

Rohbau Einfamilienhaus, unterkellert, teilverputzt, 167 qm Wohnfläche, Doppelgarage, in Batzhausen-Engelloh zu verkaufen. Handy: 0175 6477378.

Vom Biokreis-Bauern:
Bio-Gänse, Bio-Emmer, Bio-Nudeln und Mehl.
josef.hollweck@gmx.de - Tel. 08460 505. - DE ÖKO 006

Wohnhaus ca. 180 qm mit Garten
in 92358 Seubersdorf vermieten. - Tel.: 09497 / 94120.

Lagerhallen evtl. als Oldtimer- oder Wohnwagen-Unterstellplatz in Parsberg zu vermieten.
Tel.: 09497 / 94120.

BIO-Weihnachts-Gänse, BIO-Landgockl und **BIO-Rindfleisch (Deutsch-Angus)** vom Hofgut Straußmühle, Deining. Vorbestellung erwünscht: Tel.: 09184/80 80 80, Mail: info@kaiserbiogenuss.de - www.kaiserbiogenuss.de

Schleppst Du noch oder bestellst Du schon? Frisch, lecker & bequem: **Ihr Bio-Lieferdienst** für Obst, Gemüse, Milchprodukte, Eier, Nudeln, Backwaren, u.v.m. Mehr Infos auf **www.kaiserbiogenuss.de** oder telef. 09184/80 80 80

Besuchen sie uns im Internet:
www.seubersdorf.de

FRISEUR
HAIR & FLAIR
Nicole Schierl
Friseurmeisterin
Wir suchen Verstärkung für unser Team!
Gartenstraße 1 · 92358 Seubersdorf
Tel. 0 94 97 / 94 93 25
Das Team vom Friseur Hair & Flair bedankt sich bei ihren Kunden für das entgegengebrachte Vertrauen und wünscht
ein frohes Weihnachtsfest und einen guten Rutsch ins neue Jahr!

Kosmetik und **medizinische Fußpflege**
Gerlinde Beer
Velburger Straße 6
92358 Seubersdorf
Telefon 0 94 97/94 18 92
Das Weihnachtsfest steht vor der Tür
Beschenken Sie Ihre Lieben mit einem Behandlungsgutschein
GENIESSEN - WOHLFÜHLEN - ENTSPANNEN
Mein Weihnachtsangebot für Sie:
1 Gesichtsbehandlung ILSA
(Enzympeeling, 3 versch. Ampullen, Massage, Maske)
statt 71,- für nur 65,- €
1 Fußpflege BASIC mit Fußmassage
statt 36,- für 34,- €
Ich wünsche ein schönes Weihnachtsfest und vor allem
ein gesundes glückliches Neues Jahr.
Mein Studio ist über die Feiertage vom 24. Dez. 2020 bis 10. Januar 2021 geschlossen.

Impressum:

Mitteilungsblatt der Gemeinde Seubersdorf

Herausgeber: Gemeinde Seubersdorf
vertreten durch den 1. Bürgermeister Eduard Meier
Verantwortlich für den amtlichen Teil:
Gemeindeverwaltung Seubersdorf

Für Anzeigen-Annahme:
Semmler-Druck, Daßwang

Auflage: 2.000 Exemplare

Druck: Semmler Druck
Bergstr. 23a · 92358 Daßwang
Tel. (0 94 97) 90 21 22 · Fax (0 94 97) 90 21 24
E-Mail: semmlerdruck@gmx.de

Für Irrtümer und Druckfehler keine Haftung.

Wir wünschen allen Kunden, Freunden un

frohe Weihnachten und viel Glück u

Anders Berthold
Versicherungs- und Immobilienbüro
Seubersdorf

Aurbach Günter
Planungsbüro
Batzhausen

Aurbach Jürgen
Schreinerei
Wissing

AVIA Rödl
Tankstelle
Seubersdorf

Beer G
Kosmetik - M
Seube

Dürr Alois
Zimmerei / Dachdeckerei
Wissing

Eichenseer Alfred
Hackschnitzel
Batzhausen

Eichenseer Manfred
Telekommunikation
Dasswang

Fischer Max + Stefan
Bau- und Möbelschreinerei
Seubersdorf

Frank Co
Hard- und
Seuber

Gottschalk Robert
KFZ-Werkstatt
Batzhausen

Götz Konrad
Fuhrunternehmen/Container
Seubersdorf

Gruber Xaver
Kfz-Landmaschinen-Bauspenglerei
Wissing

Hair & Flair
Friseur
Seubersdorf

Härt
Getränke · Wei
Seuber

Kaiser
Haustechnik-Heizung-Sanitär
Seubersdorf

Kellermeier Xaver
Fertighäuser
Batzhausen

Klügl Willi u. Florian
Elektrotechnik
Elektrofachgeschäft
Dasswang

Kühnl Peter
Schreinerei
Schnufenhofen

Kurzendor
Spenglerei /
Seuber

Moßburger Stefan
Robo Service
Batzhausen

Reifen-Service
Nutz Erwin
Seubersdorf

RK Bau GmbH
Bauunternehmen
Eichenhofen

Pöhmerer Johann
Metzgerei
Seubersdorf

Raiffeis
Seube

Schmaußer
Fuhr- u. Baggerbetrieb
Freihausen

Sellerer GmbH
Viehtransporte
Freihausen

Semmler Druck OHG
Druckerei / Beschriftungen
Dasswang

Spangler Heinrich
Putz / Estrich
Batzhausen

Stauner
Autoh
Seuber

Weigert Roland
Land- u. Kommunaltechnik
Wissing

Werner Reisen
Busunternehmen
Seubersdorf

Wittl
Haus der
Seuber

Besuchen Sie uns im Intern

Unternehmergemein

...d Bekannten eine besinnliche Adventszeit
...und Gesundheit im neuen Jahr 2021!

...erlinde ...ied. Fußpflege ...ersdorf	**Bögerl** Holzbau-Technik Seubersdorf	**Bogner Holzbau** Zimmerei Freihausen	**Daffner Johann GmbH** Autohaus Batzhausen	**Dess Gerhard** Metzgerei u. Gasthof Batzhausen
...mputer Software ...rsdorf	**Frank GmbH** Parkett und Bodenbeläge Seubersdorf	**Gabler** Dienstleistungen Seubersdorf	**Geitner Automobile** Autohandel Seubersdorf	**Gemeinde Seubersdorf**
...teis ...ne · Zeltverleih ...rsdorf	**Herrmann** Bauelemente Freihausen	**Hiereth Andreas** Praxis für Physiotherapie Seubersdorf	**Hollweck Michael** Zimmerei Dasswang	**Holnberger** Effektive Mikroarganismen Seubersdorf
...fer Albert ...Metallbau ...rsdorf	**Meier Heizungsbau GmbH** Heizung / Sanitär Seubersdorf	**Meier Klaus** Elektroinstallation/ Kundendiesnt Wissing	**Meyer Harald** Glückshunde Seubersdorf	**Mirwald Werner** Hausschlachtungen Partyservice Waldkirchen
...enbank ...rsdorf	**Säckl Norbert** JURA-Reisemobile Seubersdorf	**Schaknat Christian** Garten- & Landschaftsbau Ittelhofen	**Schaller Albert** Fliesen Dasswang	**Scherer Bau GmbH** Baugeschäft Batzhausen
...GmbH ...aus ...sdorf	**Tannenberger GmbH** Heizung / Sanitär Batzhausen	**Vögerl Bau** Bauunternehmen Ittelhofen	**Waffler** Bauunternehmen Freihausen	**Waida Wolfgang** Malerservice Dasswang
...Gerda ...Geschenke ...rsdorf	**Wittl Karl** Bäckerei / Konditorei Seubersdorf	**Auto Wittl** Kfz-Betrieb Eichenhofen		

...net: www.ug-seubersdorf.de

...nschaft Seubersdorf

Abfuhrplan 2021 für den „GELBEN SACK“

Batzhausen, Waldhausen, Frischgrün, Klingelmühle		Seubersdorf, Krappenhofen, Neuhausen, Schnufenhofen, Eichenhofen + Kläranlage, Gastelshof, Haag, Ittelhofen, Freihausen, Waldkirchen, Riedhof, Wissing, Daßwang, Willmannsdorf, Wachtlhof		Winn	
04. 01.	07.07.	04.01.	06.07.	04.01.	07.07.
20.01.	21.07.	19.01.	20.07.	20.01.	21.07.
03.02.	04.08.	02.02.	03.08.	03.02.	04.08.
17.02.	18.08.	16.02.	17.08.	17.02.	18.08.
03.03.	01.09.	02.03.	31.08.	03.03.	01.09.
17.03.	15.09.	16.03.	14.09.	17.03.	15.09.
31.03.	29.09.	30.03.	28.09.	31.03.	29.09.
14.04.	13.10.	14.04.	12.10.	14.04.	13.10.
28.04.	27.10.	27.04.	26.10.	28.04.	27.10.
11.05.	10.11.	10.05.	09.11.	12.05.	10.11.
25.05.	24.11.	25.05.	23.11.	26.05.	24.11.
09.06.	08.12.	08.06.	07.12.	09.06.	08.12.
23.06.	20.12.	22.06.	20.12.	23.06.	21.12.

Abfuhrplan 2021 für die „PAPIERTONNEN“

Seubersdorf, Krappenhofen (südlich der Bahnlinie), Willmannsdorf Batzhausen, Waldhausen, Klingelmühle, Frischgrün,	Krappenhofen (nördlich der Bahnlinie), Neuhausen, Daßwang, Winn, Ittelhofen, Waldkirchen, Freihausen, Riedhof, Wissing, Wachtlhof, Eichenhofen, Gastelshof, Haag, Schnufenhofen
08. Januar	08. Januar
05. Februar	04. Februar
10. März	08. März
12. April	08. April
07. Mai	03. Mai
09. Juni	05. Juni
09. Juli	05. Juli
06. August	02. August
06. September	03. September
08. Oktober	01. Oktober
08. November	05. November
10. Dezember	03. Dezember

Abfuhr Problemmüll 2021:

Sa., 08. Mai, 11 - 13 Uhr u. Fr., 01. Okt., 13 - 15 Uhr, jeweils am Bauhof Seubersdorf

Bitte bachten Sie, dass die Angaben im Umweltkalender verbindlich sind.

Restmüll Abfuhrplan 2021

Dienstag, gerade KW Seubersdorf, Krappenhofen (südlich der Bahnlinie), Neuhausen, Daßwang, Winn, Willmannsdorf		Freitag, ungerade KW Batzhausen, Ittelhofen, Waldkirchen, Freihausen, Riedhof, Wissing, Wachtlhof, Schnufenhofen	
12.01.	13.07.	08.01.	09.07.
26.01.	27.07.	22.01.	23.07.
09.02.	10.08.	05.02.	06.08.
23.02.	24.08.	19.02.	20.08.
09.03.	07.09.	05.03.	03.09.
23.03.	21.09.	19.03.	17.09.
06.04.	05.10.	03.04.	01.10.
20.04.	19.10.	16.04.	15.10.
04.05.	02.11.	30.04.	29.10.
18.05.	16.11.	14.05.	12.11.
01.06.	30.11	28.05.	26.11.
15.06.	14.12.	11.06.	10.12.
29.06.	27.12.	25.06.	23.12.

Freitag, gerade KW Waldhausen, Klingelmühle, Frischgrün, Eichenhofen + Kläranlage, Haag		Donnerstag, ungerade KW Krappenhofen (nördlich der Bahnlinie), Gastelshof	
02.01.	02.07.	07.01.	08.07.
15.01.	16.07.	21.01.	22.07
29.01.	30.07.	04.02.	05.08.
12.02.	13.08.	18.02.	19.08.
26.02.	27.08.	04.03.	02.09.
12.03.	10.09.	18.03.	16.09.
26.03.	24.09.	01.04.	30.09.
09.04.	08.10.	15.04.	14.10.
23.04.	22.10.	29.04.	28.10.
07.05.	05.11.	12.05.	11.11.
21.05.	19.11.	27.05.	25.11.
05.06.	03.12.	10.06.	09.12.
18.06.	17.12.	24.06.	22.12.
	30.12.		

Restmülltonnen müssen am Abfuhrtag um 6.00 Uhr bereitstehen.
Bitte beachten Sie, dass die Angaben im Umweltkalender verbindlich sind.

Feiertagsbedingte Änderungen bei der Biomüllabfuhr:

Karfreitag:
Freitag, 02.04.2021 auf Samstag, 03.04.2021

Fronleichnam:
Freitag, 04.06.2021 auf Samstag, 05.06.2021

Weihnachten:
Freitag, 24.12.2021 auf Donnerstag, 23.12.2021

Silvester / Neujahr
Freitag, 31.12.2021 auf Donnerstag, 30.12.2021

Zuständig für die Biomüllabfuhr ist die Firma
Peter Edenharder GmbH
Telefon: 09181 / 4763-0 - E-Mail: info@edenharder.com

Biomüllabfuhr 2021

für Seubersdorf, Batzhausen, Daßwang, Wissing und Eichenhofen:

Die Abfuhr für die Biotonnen und Biosäcke ist für Seubersdorf, Batzhausen, Daßwang, Wissing und Eichenhofen immer freitags.

Bitte stellen Sie die Biotonnen und Biosäcke am Abfuhrtag um 6.00 Uhr zur Leerung und Abholung bereit.

Die Abfuhrunternehmer leeren die Tonnen in manchen Abfuhrbereichen bis 22.00 Uhr abends.
Lassen Sie die Biotonnen auf jeden Fall so lange zur Leerung bereitgestellt.

Verkauf von Wildspezialitäten
von unserem Verkaufshänger in Waldhausen
12.12. / 19.12. von 9.00 - 14.00 Uhr
und am 24.12. von 8.00 - 12.00 Uhr

Bratenfleisch, Hirsch, Reh, Wildschwein, versch. Salamisorten. Geräucherte Bratwürste und Schinken, versch. Wurstgläser!



- Alles aus eigener Herstellung -
Weitere Termine und Vorbestellung unter
01 60 / 98 93 93 69. Auch Geschenkkörbe erhältlich!
Thomas Lang, Batzhausener Str. 17, Waldhausen

Fach-Fusspflege
Teresa König

Ich wünsche all meinen Kunden ein gesegnetes Weihnachtsfest und ein gesundes neues Jahr!



Schlehenweg 14 - 92358 Seubersdorf
Tel. 09497 / 9492819 - Mobil: 0175 / 8233124
Behandlungstermine nach telef. Vereinbarung

Wir wünschen schöne Weihnachten!
Für das uns entgegengebrachte Vertrauen sagen wir ganz herzlich Danke!
Wir wünschen Ihnen frohe Festtage, Zeit zur Besinnung, Ruhe sowie ein erfolgreiches Neues Jahr!

Ihr Wärmelieferant!
HEIZÖL ferstl
92363 Breitenbrunn Marktplatz 8 · Tel. 09495-804

MAX + STEFAN FISCHER
SEUBERSDORF
Bahnhofstr. 14/15 · 92358 Seubersdorf
Tel. (09497) 850 · Fax (09497) 6524
FM
BAU- UND MÖBELSCHREINEREI • TREPPENBAU • INNENAUSBAU • GLASARBEITEN



Wir wünschen frohe Weihnachten und ein gutes, gesundes Neues Jahr!



Mail: fischer-seubersdorf@t-online.de - www.schreinereifischer-seubersdorf.de

Neue Amphibien-Kleingewässer bei Daßwang geschaffen

Wo bis vor kurzem noch Ackerbau in Form von Kleegrasanbau stattfand, wurden nun in der Flur südwestlich von Daßwang zwei nebeneinanderliegende Kleingewässer angelegt und modelliert, um hier einen neuen Amphibien-Lebensraum zu schaffen.

Die Biotop-Neuanlage entstand in Rahmen einer Landschaftspflegemaßnahme des Landschaftspflegeverbands im Zusammenwirken mit der Gemeinde Seubersdorf.

Nachdem der bestehende kleine Weiher direkt am südwestlichen Ortsrand von Daßwang, genannt „Bosee“, immer weniger die Funktion eines Amphibien-Laichgewässers übernehmen kann, stellte sich die Frage nach einem möglichen Ersatzgewässer. Die Ortsgruppe des Bund Naturschutz engagiert sich hier seit vielen Jahren bei der jährlichen Amphibienwanderung zwischen dem Waldgebiet Mollenberg und dem Weiher am Ortsrand von Daßwang. Der neu gefundene Standort liegt in einer leichten Geländemulde am Rande eines Ackers. Die Gemeinde Seubersdorf als Flächeneigentümerin erklärte sich sofort bereit, diese Fläche zur Verfügung zu stellen.

Hier wurden nun in den letzten Tagen zwei nebeneinanderliegende Kleingewässer unterschiedlicher Tiefe mit flach auslaufenden Uferbereichen angelegt. Die Gewässer wurden als sog. Hüllen oder Himmelsweiher angelegt, d.h. sie sollen sich überwiegend aus dem hier zusammenlaufenden Oberflächenwasser speisen. Dabei ist es wichtig, dass man auf Lehmschichten stößt, diese nicht zu sehr anschneidet sowie vorhandenes Lehmmaterial über durchlässigere Bodenschichten ausstreicht. Mit dieser anspruchsvollen Arbeit war die Baggerfirma Alfred Schmid aus Dippenricht betraut, die viel Erfahrung im Bereich von Gewässerrenaturierungen aufweisen kann.





Bilder: Landschaftspflegeverband Neumarkt i.d.OPf.

Solche Hüllen wurden früher auf der wasserarmen Jura-Hochfläche fast bei jeder Ortschaft angelegt. Sie dienten früher, als der Weg in die Bachtäler mühsam war, als Brauchwasser für Mensch und Vieh. Auch die „Bosee“ bei Daßwang ist solch eine Hüll.

Nun hofft man seitens des Landschaftspflegeverbands, dass sich die neu geschaffenen Kleingewässer soweit verschlämmen, dass sich hier das Wasser, wenigstens zeitweise, halten kann. Und dann hofft man zusammen mit der BN-Ortsgruppe darauf, dass diese Ersatzgewässer von den Amphibien bei ihrer Frühjahrswanderung auch angenommen werden.

Aber auch so stellen die Gewässer, die im nächsten Jahr noch durch eine kleine Heckenpflanzung ergänzt werden, einen wertvollen Lebensraum für die Tier- und Pflanzenwelt in der Flur von Daßwang dar.

Diese wichtige Biotopverbundmaßnahme wurde in enger Zusammenarbeit mit der Höheren und Unteren Naturschutzbehörde ausgeführt und mit Mitteln des Freistaats Bayern im Rahmen der Landschaftspflege- und Naturpark-Richtlinie gefördert.

Lust auf Farbe? - Wir machen‘s farbig!
MALERSERVICE
WOLFGANG WAIDA
• Innenraumgestaltung
• Fassadengestaltung und Anstrich
• Tapezieren
• Innen- und Außenputzarbeiten
• Renovierungen innen und außen
• Schutzanstriche für Holz und Metall
Bergstraße 26
92358 Daßwang
Tel. 0171/2491662
Fax 09497/941729

- Energieexperte/kfw
- Feuerstättenreinigung
- Energieberatung
Rainer Großmüller
Kaminkehrermeister · Energieberater / HWK
Anglerstraße 8a
92318 Neumarkt
info@rainer-grossmueller.de
Tel. 0 91 81/47 90 07
Mobil: 01 51/12 84 85 20
www.kaminkehrer-grossmueller.de

Landschaftspflege – der Hutanger bei Schufenhofen wird nachhaltig gepflegt

Wer bei einem Spaziergang am Hutanger nördlich von Schnufenhofen vorbeikommt, dem fällt sicher auf, wie schön gepflegt die Hangbereiche mit ihren markanten Einzelbäumen und eingestreuten hellen Felsbändern in diesem Jahr wieder sind.
Dahinter steckt viel harte Arbeit, die der Obst- und Gartenbauverein Schnufenhofen unter Federführung von Herrn Manfred Vögerl hier Jahr für Jahr leistet.
Mit Hilfe des Landschaftspflegeverbands wurden die hier zunächst stark verbuschten Magerrasenhänge Stück für Stück wieder freigelegt. Trotz Beweidung müssen Gehölzwiederaustriebe in Schwerpunktbereichen immer wieder manuell mit Motorsense nachgeschnitten werden.
Da der Hutanger von Schnufenhofen mit seinem Mosaik aus Magerrasen, Felsköpfen, markanten Einzelbäumen, artenreichen Heckenriegeln und einer großen Streuobstwiese einen regional bedeutsamen Biotopkomplex darstellt, gibt es für diese Pflegemaßnahmen Fördergelder vom Freistaat Bayern, die der Landschaftspflegeverband in Zusammenarbeit mit den Naturschutzbehörden organisiert. Und so werden in einem abgestimmten Pflegekonzept und in enger Zusammenarbeit mit der Gemeinde Seubersdorf i.d.OPf. als Flächeneigentümerin die jeweils erforderlichen Pflegemaßnahmen beantragt.
Bei der Umsetzung konnte sich der Landschaftspflegeverband von Anfang an auf den Obst- und Gartenbauverein stützen, der dieses Projekt überhaupt erst ins Rollen brachte.
Auch heuer wurden wieder in vielen Arbeitsstunden wiederaufkommende Gehölze wie Schlehe oder Brombeeren mit Motorsense in Schwerpunktbereichen bodengleich nachgeschnitten. Das Material muss in der Landschaftspflege immer komplett abgeräumt werden. Auch hier ist an den steilen und unebenen Flächen viel Handarbeit gefordert.

Die Flächen werden zur nachhaltigen Offenhaltung im besten Fall zweimal jährlich beweidet.
Und dass die Landschaftspflegemaßnahmen die Artenvielfalt auf dem Schnufenhofener Hutanger erhöht haben, zeigt eine Bestandserfassung der Tier- und Pflanzenarten aus dem Jahr 2017. Am Hutanger finden sich mittlerweile 14 Arten der Roten Liste Bayern (= gefährdete Arten). Herausragend sind dabei so seltene Tagfalterarten wie der Kronwicken-Silberfleckbläuling oder das Rotbraune Wiesenvögelchen. Auch der Heidegrashüpfer, eine seltene Heuschreckenart, kommt hier vor.

Stark von den Entbuschungs- und Nachpflegemaßnahmen profitieren hier auch die Silberdistel und die Küchenschelle.

Viele oftmals bayernweit seltene Arten profitieren von den Freistellungsmaßnahmen am Hutanger, wie z. B.:



Heidegrashüpfer



Kronwicken Silberfleckbläuling



Gewöhnliche Küchenschelle



Silberdistel

Bildnachweis:
Landschaftspflegeverband Neumarkt i.d.OPf.

Agnes Hofmann,
Landschaftspflegeverband Neumarkt i.d.OPf. e.V.

Versicherungsbüro
Berthold Anders e.K.
Versicherungen · Finanzkonzepte · Immobilien
Nürnberger Straße 8
92358 Seubersdorf
Tel. 09497/901010 - Fax 901019
info@agentur-anders.de
www.agentur-anders.de
Geänderte Bürozeiten: Mo. - Fr. 8.30 - 12.00 Uhr
Di. u. Do.14.00 - 17.00 Uhr
Wir wünschen ein friedvolles Weihnachtsfest und einen guten und unfallfreien Rutsch ins Jahr 2021.



Der Hutanger bei Schnufenhofen nach durchgeführter Landschaftspflege: die Fläche ist wieder offen und beweidbar; die Bewahrung dieser historischen Kulturlandschaft ist ein einzigartiger Beitrag für Mensch und Natur.

Der Landschaftspflegeverband Neumarkt i.d.OPf. e.V. informiert zum Thema „Heckenpflege“ in den Gemarkungen Batzhausen und Eichenhofen

Hecken prägen nicht nur unser Landschaftsbild, sie erfüllen auch wichtige ökologische Funktionen in der Flur. Sie sind wichtig als Lebensraum für verschiedenste Tierarten, sie vermindern die Erosion des Bodens und sind positiv für den Wasserhaushalt.

Hecken, Feldgehölze, Gebüsche und Feldraine sind durch die landwirtschaftliche Nutzung entstanden. Ihren vielfältigen Aufgaben, konnten sie in der Vergangenheit nur durch eine regelmäßige Pflege nachkommen.

Auch wenn heute z.B. die Brennholzerzeugung in den Hintergrund getreten ist, kann zur Erhaltung der ökologischen Vielfalt nicht auf die Pflege der Hecken verzichtet werden. Ohne Pflege werden aus den Hecken Baumreihen mit oft nur geringem Unterwuchs und die Funktion wird erheblich eingeschränkt. Bei angrenzenden landwirtschaftlichen Flächen kann es dann zu Ertragseinbußen durch zu starken Schattenwurf kommen, und der Schutz vor Erosion kann sich sogar ins Gegenteil verkehren. Denn wenn aus der Hecke eine im unteren Teil lichte Baumreihe wird, gibt es eine „Düsenfunktion“, die den Wind sammelt und aufs Feld lenkt.

Es bedarf deshalb einer fachgerechten, mit dem Naturschutz abgestimmten Pflege.

Hecken und Feldgehölze sind nach Art. 16 BayNatSchG geschützte Landschaftsbestandteile, es ist grundsätzlich verboten, sie auf irgendeine Weise zu schädigen oder zu beeinträchtigen, oder gar die Hecken als Schuttablage oder zur Müllentsorgung zu nutzen.

Schnittmaßnahmen die der langfristigen Bestandserhaltung dienen sind im Zeitraum vom 1. Oktober bis Ende Februar erlaubt. Das Ziel einer naturschutzgerechten Pflege ist, intakte und funktionsfähige Hecken zu erhalten bzw. wiederherzustellen.

Dies bedeutet, je nach Heckentyp, zum Beispiel ein abschnittsweises „Aufstocksetzen“ oder die Entnahme von Einzelbäumen über einen Zeitraum von fünf Jahre, um die Gehölze zu verjüngen.

Wenn dann der Unterwuchs wieder dicht ist, finden Rebhuhn und Feldhase das ganze Jahr Unterschlupf vor Fuchs und Greifvögeln. Auch Heckenbrüter wie die Goldammer oder der Neuntöter brauchen dichtes Gebüsch für eine erfolgreiche Brut.

Neubauwohnungen

in Batzhausen ab ca. 01.03.2021 zu vermieten

- **Wohnung EG, 124 m², 4 Zi., mit Garten**
- **Wohnung OG1, 126 m², 4,5 Zi., mit Balkon**
- **Wohnung OG2, 108, m², 4 Zi., Dachterrasse**

Effizienzhaus55, Top-Ausstattung, Einbauküche große Garagen

Planungsbüro

Günter Aurbach

0170-3565248, guenter.aurbach@t-online.de

Otto · Foto-Quelle · Witt · Klingel · Wenz

Bestellungen die bis zum 19. Dezember bei uns eingehen werden rechtzeitig zum Weihnachtsfest geliefert.

Für die 1. hl. Kommunion



erhalten Sie jetzt schon Wachsdekomaterial für Ihre Kommunionkerze, Kerzenschmuck nach Ihren Wünschen gefertigt, Gotteslob und Hüllen in verschiedenen Ausführungen, Rosenkränze u.v.m.

* *

Wir wünschen allen unseren Kunden, Freunden und Bekannten eine besinnliche Adventszeit, frohe Weihnachten, viel Glück und Gesundheit im neuen Jahr.



Schreibwarenfachgeschäft

Bestellannahme

W. Vögl

Regensburger Str. 1 · Seubersdorf

Tel. 09497/830 · E-Mail: bavoegl@t-online.de

Sieh an · Westfalia · Mona · Vamos

Der Strobl Beck

Brot- und Feinbäckerei

Inh.: Stefan März · Hauptstr. 24 · Batzhausen · Tel. 09497/278

Heiligabend von 6 - 12 Uhr geöffnet!

Wir bedanken uns herzlich
für Ihre Treue im vergangenen Jahr
und wünschen frohe Festtage
und alles Liebe und Gute
für das neue Jahr 2021!

Ihr
Strobl-Beck, Batzhausen



Wir machen Urlaub vom 28.12.2020 bis 06.01.2021.
Ab dem 07.01.2021 sind wir wieder für Sie da!

Aus dem Vereinsleben

FFW Seubersdorf

Christbaumverkauf, Samstag, 12. Dez., 10-15 Uhr Schulhof in Seubersdorf.

Seniorentreff Seubersdorf

Liebe Senioren,
Die aktuelle Zeit ist für uns alle nicht leicht.
Es tut auch mir sehr leid, dass wir uns zu den Senioren Nachmittagen nicht treffen können.
Trotzdem wünsche ich Euch einen gesegneten Advent, eine schöne Weihnachtszeit in den Kreisen eurer Familien und einen guten Rutsch ins neue Jahr 2021.
Bleibt gesund, sodass wir uns bald wieder gemeinsam treffen können.

Eure Elisabeth Götz und das Vorstandschaftsteam

GLEICHSTELLUNG LANDKREIS NEUMARKT

25. November - Internationaler Tag gegen Gewalt an Frauen

Ein Tag, der bewusst machen soll, dass Gewalt keine Lösung ist. Nach wie vor werden insbesondere Frauen und Mädchen durch physische, psychische und sexuelle Gewalt unterdrückt – und dies längst nicht mehr nur in den armen Ländern; oftmals direkt neben unserer eigenen Haustüre.
Die Ansprechpartnerinnen für Gleichstellung des Landkreises Neumarkt haben sich mit diesem Thema auseinandergesetzt.
In vielen Bäckereien wurden am diesem Tag die Backwaren, in speziell zu diesem Thema bedruckten Tüten, angeboten.
Ich, die Ansprechpartnerin für Gleichstellung von der Gemeinde Seubersdorf, möchte mich bei der Bäckerei Wittl Seubersdorf, Bäckerei März Batzhausen und Bäckerei Maier Lupburg für die Unterstützung und Teilnahme an der Bäckertüten-Aktion in Seubersdorf bedanken.
Kerstin Weidinger

VdK Ortsverband Batzhausen

Veranstaltungen werden nicht durchgeführt!

SOZIALVERBAND VdK BAYERN
Zukunft braucht Menschlichkeit.

Gerade bei Feiern und Zusammenkünften ist im Hinblick auf das Corona - Virus das Infektionsrisiko nachweislich sehr hoch. Deshalb wird der Ortsverband Batzhausen aktuell keine Mitgliederversammlungen, Weihnachtsfeiern oder ähnliche Veranstaltungen durchführen. Die jetzige Situation lässt uns wegen der hohen Ansteckungsgefahr hier keine Wahl. Für uns im VdK gilt: die Sicherheit und Gesundheit unserer Mitglieder hat den höchsten Stellenwert.
Für das Jahr 2021 haben wir ebenfalls noch keine Termine geplant. Wir werden die weitere Entwicklung beobachten und entsprechend reagieren, wenn sich die Lage entspannt und Versammlungen in geschlossenen Räumen wieder durchgeführt werden können.
Wir wünschen Ihnen allen dennoch oder gerade deshalb eine frohe Weihnachtszeit, ein frohes Neues Jahr und bleiben Sie gesund!

Euer Vorstandsteam

Musikverein Seubersdorf

Musikverein e.V. Uns verbindet die Musik Seubersdorf

Aufgrund der Coronapandemie kann der Musikverein Seubersdorf in diesem Jahr nicht, wie von allen gewohnt, das neue Jahr musikalisch einleiten.
In diesen herausfordernden Zeiten bleibt uns leider nichts anderes übrig als dieses abzusagen.Wir bedauern dies sehr.
Ein herzliches Vergelt`s Gott noch an all jene, die uns in den vergangenen Jahren mit Spenden unterstützt oder an beiden Tagen des Neujahranspielens mit Essen und Getränken versorgt haben.
Allen wünschen wir gesegnete Weihnachten und einen guten Rutsch ins neue Jahr.
Beim nächsten Jahreswechsel werden wir hoffentlich wieder wie gewohnt aufspielen.
Möchte jemand trotzdem gerne spenden, würden wir uns sehr freuen!
Raiffeisenbank im Oberpfälzer Jura eG, Musikverein Seubersdorf, IBAN: DE65 7506 9061 0004 4115 79

SIPPL
Erd- und Pflasterbau
Wir bauen Zukunft

Sippl Erd- und Pflasterbau GmbH
Holnsteiner Weg 1
92334 Staufersbuch

Tel.: 0 84 60 901 07 32
www.sippl-erd-pflasterbau.de
info@sippl-erd-pflasterbau.de

• Abbruch
Gebäudeabbruch
Entkernung
Entsorgungskonzepte
• Tiefbau
Baugrubenaushub
Hausanschlüsse
Kanal- und Rohrleitungsbau
• Pflasterbau
Außenanlagen
Gestaltung
Großflächen
• Betonbau
Bodenplatten
Fundamente
Stützwände

Sperrige Pappkartons richtig entsorgen

Immer mehr Bürger*innen erledigen zahlreiche Käufe im Internet. Meist in einem Karton verpackt kommen die bestellten Waren nach Hause. Gerade zu Weihnachten werden wieder Millionen von Paketen auf diese Weise verschickt. Das ist zunächst sehr einfach und auch bequem.
Der Nachteil ist, dass immer mehr sperrige Kartons in den Papiertonnen landen oder Kartons am Abfuhrtag einfach neben die Papiertonnen gelegt werden. Und das geht nicht!
Die Abfallwirtschaftssatzung des Landkreises sagt dabei ganz klar aus, dass Papiertonnen nur soweit befüllt werden dürfen, dass sich der Deckel noch schließen lässt und, dass nichts neben die Papiertonnen gelegt werden darf.

Was kann man tun?
Zerreißen oder zerschneiden Sie die Kartons vor Eingabe in die Papiertonne. Zur Not ist auch das Kleintreten der Kartons ein Weg um das Volumen zu verringern. So passt deutlich mehr in die Altpapiertonne.
Dabei ist es nicht nötig, dass Sie alle Klebestreifen von den Kartons entfernen. Große und einfach zu entfernende Klebestreifen können in die Restmülltonne gegeben werden.
Stampfen Sie aber auf keinen Fall Kartons in die Papiertonne. Das ist zum einen gefährlich und zum anderen lässt sich die Tonne nicht mehr vernünftig leeren.

Überfüllte Papiertonnen stellen ein Risiko für die Müllwerker dar. Besonders beim Einhängen der Tonnen in die Schüttung kann Abfall herunterfallen oder die Papiertonne kann sich aus der Schüttung lösen und die Müllwerker verletzen.

Wenn Sie wirklich einmal so viele Kartons haben, dass Ihre Papiertonne nicht ausreicht können Sie dazu den Wertstoffhof nutzen. Aber auch hier gilt, nur haushaltsübliche Mengen werden angenommen.

Weitere Informationen zur richtigen Befüllung der Papiertonnen gibt es beim Team der Abfallwirtschaft im Landratsamt unter Telefon 09181/470-239, -211

Richtige Mülltrennung verhindert Brände

Vor kurzem hat es wieder einmal in gleich zwei Müllumladestationen des Zweckverband Müllverwertung Schwandorf (ZMS) gebrannt. Glücklicherweise konnten die Containerbrände schnell gelöscht werden und es entstanden keine größeren Schäden.
Ursache waren vermutlich nicht ausgekühlte Ascheabfälle oder Batterien im Restmüll.
Das Team der Abfallwirtschaft im Landratsamt Neumarkt weist erneut darauf hin, wie wichtig die richtige Trennung der Abfälle ist, um Brände zu vermeiden.
Asche aus Öfen oder Herden darf in die Restmülltonnen gegeben werden. Allerdings nur, wenn sie ausgekühlt ist und sich keine Glutreste mehr darin befinden. Lassen Sie Asche aus Ihrem Herd oder Ofen immer erst auskühlen bevor Sie sie entsorgen. Geben Sie die ausgekühlte Asche in einen Plastiksack, bevor sie sie in die Restmülltonne geben. So bleibt Ihre Tonne sauber und Sie vermeiden Staubentwicklung bei der Leerung Ihrer Restmülltonne.
Batterien oder Akkus dürfen auf keinen Fall in die Restmülltonnen gegeben werden.
Gerade bei Lithium Akkus besteht ein sehr großes Risiko, dass es zu einer Selbstentzündung der Akkus kommt.
Das kann zu Bränden in Ihrer Mülltonne führen oder noch schlimmer zu einem Brand in den Bahntransportcontainern an den Müllumladestationen.
Akkus und Batterien können Sie kostenlos an allen Verkaufsstellen abgeben.
Hier gibt es spezielle Sammelboxen oder Sammelfässer für die Erfassung der Batterien und Akkus.
So können die Batterien und Akkus umweltfreundlich recycelt werden und es ist gewährleistet, dass es zu keinen Problemen kommt.

Weitere Informationen zur richtigen Abfalltrennung und was in die Restmülltonnen darf erhalten Sie beim Team der Abfallwirtschaft. Sie erreichen uns unter Telefon 09181/470-239 oder per E-Mail abfallwirtschaft@landkreis-neumarkt.de.

TANNENBERGER
HEIZUNG UND BAD

Hauptstraße 57
92358 Batzhausen
Tel. 09497/398 o. 705
Fax 09497/6235

E-Mail:
info@tannenberger-gmbh.de
www.tannenberger-gmbh.de

Wir wünschen allen
ein frohes Weihnachtsfest
und ein zufriedenes
neues Jahr!



Der Partnerschaftsverein Seubersdorf-Kirchdorf-Krems
sammelt voraussichtlich am

Samstag, 20. März 2021 ab 8.00 Uhr

Aufgrund von Corona könnte es erneut zu einer Verschiebung kommen, daher bitte Veröffentlichungen am schwarzen Brett, Kirchen, Mitteilungsblatt und Tageszeitung beachten.

Vielen Dank für Ihr Verständnis und Ihre Unterstützung.
Partnerschaftsverein und Pfarrgemeinderat Seubersdorf.

Bei Fragen rufen Sie bitte:
09497 - 949414 oder 0171 – 1277916

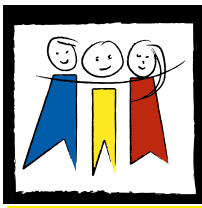

Grundschule und Mittelschule Seubersdorf

Offener Ganztag:

Mo. - Do. 11.20 Uhr - 15.30 Uhr
Fr. 11.20 Uhr - 13.00 Uhr
Tel.: 0 94 97 /65 53

Achtung wichtig!

Der Offene Ganztag an der Grundschule Seubersdorf ist ab sofort unter folgender E-Mail Adresse zu erreichen:
ogts@seubersdorf.de
Wir bitten Sie diese in Zukunft zu verwenden, da die bisherige Adresse in Kürze abgeschaltet wird.

Praktikumswoche der 9. Klasse

In der letzten Oktoberwoche absolvierte unsere 9. Klasse ihr drittes und letztes Betriebspraktikum. Da die Pandemie uns weiterhin verfolgt, war es für viele Schüler und Schülerinnen schwierig, einen geeigneten Praktikumsplatz zu bekommen. Viele Corona bedingte Absagen waren die Folge, manche bekamen erst während der Praktikumswoche einen Platz, viele konnten nicht in ihrem „Wunschbetrieb“ schnuppern und dort Erfahrungen aus der Berufswelt sammeln.
Letztendlich kamen aber alle Neuntklässler unter und die Woche verlief reibungslos. Bei den Besuchen der Schüler vor Ort bekam man nur positive Rückmeldungen, sowohl von Seiten der Firmenchefs als auch von unseren Schülern selbst.
Der beliebteste Ausbildungsberuf war auch in dieser Woche der Kfz- Mechatroniker. Außerdem kamen die Schüler*innen im Einzelhandel, in Arztpraxen, beim Maler, Schreiner, Metallbauer und im Büro unter.
Selbstverständlich mussten alle Praktikanten unter den derzeit gültigen Hygienemaßnahmen arbeiten und Informationen zum gewählten Ausbildungsberuf sammeln. Trotz der schwierigen Umstände konnten wieder viele hilfreiche Informationen auf dem Weg zum Berufsfindungsprozess gesammelt werden. Ein angefertigtes Praktikumsgeheft dazu wird dann im AWT-Unterricht ausgewertet.
Allen beteiligten Firmen und Einrichtungen gilt ein großes Dankeschön für die hervorragende Betreuung. (ch)









Leseförderung durch Vorstellung eigener Bücher

Vorlesewettbewerb der 6. Klasse

In diesem Jahr nahm unsere Schule auch wieder am Vorlesewettbewerb der 6. Klassen teil. Initiiert wird der Wettbewerb vom Börsenverein des deutschen Buchhandels.
Im Vordergrund steht, dass Vorlesen, ebenso wie Zuhören, vor allem Spaß machen soll. Also eine willkommene Abwechslung zum alltäglichen Unterricht.
Alle Kinder der 6. Klasse nahmen daran teil, indem sie ein Stück aus einem Wunschtext vorlasen, wobei Buch und Textabschnitt frei nach Interesse gewählt werden durfte. Die Lesedauer betrug drei bis fünf Minuten. Vorweg nannten die Vorlesenden Titel und Autor/-in des Buches und erklärten kurz den inhaltlichen Zusammenhang zum vorbereiteten Abschnitt.
Ermittelt wurden die drei besten Vorleser/innen der Klasse, wobei das Votum der Schüler und der Mitarbeiterin der Bücherei Seubersdorf Frau Richard entschied.
Die meisten Stimmen erhielt die Schülerin Johanna Mittermeier, die aus ihrem Buch „Harry Potter und der Stein der Waisen“ von Joanne K. Rowling vorlas und damit den ersten Platz belegte. Die Plätze zwei und drei gingen an Korbinian Zachmeier mit seinem Buch „Latte der Igel“ von Sebastian Lybeck und an Mia Czerny, die das Buch „Seppis Tagebuch“ von Hans-Peter Schneider vorstellte. Die Schule meldet das Gewinnerkind beim Börsenverein für den Regionalentscheid an. Als Dankeschön erhält die Siegerin eine Urkunde und alle drei Schüler werden von der Schulleitung jeweils mit einem Buchgutschein belohnt.

Gratulation den Schulsiegern!

Weihnachtspost





Oje! Weihnachten kommt wieder mal ganz überraschend und die Schulleitung benötigt Weihnachtskarten. Klar helfen die Schülerinnen und Schüler der Kunstgruppe M7ab gerne mit kreativen Ideen und gestalten fantasievolle Karten.
Wie viele Karten werden für die Weihnachtspost benötigt? 50? 70? Eigentlich kein Problem für die jungen Künstler. Na dann aber an die Arbeit! *(dl)*

Bücher machen Spaß! - Weihnachtsleseaktion

Es ist schon Tradition, dass die Buchhandlung „Buchfink“ den Kindern der Grundschule Seubersdorf vor Weihnachten neue Kinderbücher vorstellt. Diesmal besuchte Frau Rausch – viele kennen sie noch aus Wissing und Kemnathen - mit vielen spannenden Büchern im Gepäck die Grundschulkinder. Die ehemalige Schulleiterin der Grundschule Parsberg freute sich auf ihre neue Tätigkeit als Vorleserin von Weihnachtsgeschichten für die Seubersdorfer Grundschüler. Anschaulich und mitreißend erzählte Frau Rausch und trug Passagen aus den verschiedenen Büchern vor. Jede Jahrgangsstufe bekam eine kurzweilige Vorstellung einiger gelungener Weihnachtsbücher, so z.B. die dritten und vierten Klassen. „Hey, Milla!“: Milla soll auf eine Ferienschule, damit Papa Zeit zum Verlieben hat. Oder die „Datendetektive“: Ein Roboter wird neuer Mitschüler und gerät bald in große Gefahr. Lustig geht es zu bei „Weihnachten mit Opa“: Opa Franz ist anders als andere Opas und an dieses Weihnachtsfest werden sich Jonas und Marie noch lange erinnern.

Mit einem kräftigen Applaus bedankten sich die Kinder und Lehrkräfte für die fesselnde Vorstellung. Am Ende waren sich alle einig: Da werden der Nikolaus und das Christkind wohl unbedingt noch in der Buchhandlung vorbeischauen müssen. *(aj/mh)*



Stuckateur, ein Beruf, der Kreativität und Sinn für Kunst voraussetzt.

In diesen Beruf schnupperten die Schülerinnen und Schüler der Kunstgruppe M7ab im Rahmen der Berufsorientierung gemeinsam mit der Keramikmeisterin Claudia Barthel. Stuckateure sind nicht zuletzt für künstlerische Stilelemente am Bau zuständig.

Was liegt in dieser Jahreszeit näher, als Weihnachtssterne aus Beton herzustellen. Die Schalung dafür wurde aus starkem Karton von den Schülern selbst erstellt. Eigentlich eignen sich für eine Schalung nur Werkstoffe, die kein Wasser aufsaugen. Deswegen wurden die Formen mit Öl behandelt. Das Öl als Trennmittel erleichterte auch das Herauslösen der aus Beton gegossenen Sterne. Nach dem Trocknen des Betons wurden die Sterne mit Schleifpapier nachbehandelt. Die farbige Gestaltung erfolgte im Kunstunterricht bei Frau Lottner. Das Ergebnis begeisterte. „So macht Berufsorientierung Spaß“ war die einhellige Meinung der Jugendlichen. Die Projekte im Rahmen von „Praxis an Mittelschulen“ leisten einen wichtigen Beitrag zur Berufsorientierung und werden von den Schülern gerne angenommen. *(dl)*







Kreative Aktionen am Vorlesetag

Der bundesweite Vorlesetag ist seit 2004 Deutschlands größtes Vorlesefest und eine gemeinsame Initiative von DIE ZEIT, Stiftung Lesen und Deutsche Bahn Stiftung. Jedes Jahr am dritten Freitag im November setzt der Aktionstag ein öffentliches Zeichen für die Bedeutung des Vorlesens und begeistert Kinder und Erwachsene für Geschichten. In diesem Jahr beteiligte sich auch unsere Schule daran. In fast allen Klassen fand eine Vorleseaktion statt und war eine willkommene Bereicherung des Schulalltags für unser Schülerinnen und Schüler.

Klasse 1a
Das kleine Wir zu Besuch



Zum Vorlesetag wurde in der Klasse 1a das Buch „Das kleine Wir in der Schule“ vorgelesen. Das kleine Wir wohnt in den Herzen von uns allen. Durch gute Worte und freundliche Handlungen wird es groß und stark und alles ist viel bunter und lustiger, wenn das Wir dabei ist. Aber schlimme Worte und Gemeinheiten machen das Wir ganz schwach und klein, bis es fast verschwunden ist. So ergeht es der Klasse in der Geschichte. Doch dann machen sich die Kinder auf die Suche nach dem Wir und gemeinsam päppelt sie es wieder auf. Am Ende sind sich alle einig: Mit dem Wir ist es viel schöner! Durch das Bilderbuchkino des Verlages konnten die Kinder die Bilder des Buches ganz groß mitverfolgen. Nach der Geschichte wurde gemeinsam überlegt, wie auch das Klassen-Wir der 1a ganz groß und stark werden kann. Auf kleinen, grünen Papierschnipsel wurde alles aufgeschrieben was das Wir stärkt. So entstand ein tolles Plakat mit dem Wir der Klasse 1a! *(gf)*

Klasse 1b
Der Heinzler ist am Werk





Am Vorlesetag waren die Kinder schon gespannt, wie die Geschichte unserer Klassen- Vorleselektüre „Sehr gefräßig aber nett“ von Kirsten Boie weiterging. Das humorvolle Buch erzählt auf märchenhaft- witzige Weise die Alltagsgeschichte eines kleinen Jungen rund um Alleinsein, Aufräumen, Wünsche, Wahrheit und Lüge. Dem kleinen Svenni erscheint nämlich eines Abends ein „Heinzler“, der magische Kräfte besitzt und z.B. aufräumen kann. Dafür braucht der „Heinzler“ aber immer etwas zu essen, wie zum Beispiel Schokolinsen. Dies wird dann für Svenni auch nicht ganz einfach. Was der „Heinzler“ noch alles essen könnte, stellte dann eine Schülerin aus unserer Klasse, die schon recht gut lesen kann, in einem Rätsel vor. Zur Abrundung malten und gestalteten die Kinder Bilder zur Geschichte und überlegten sich, welche Wünsche sie wohl an den „Heinzler“ hätten. *(ij)*

Klasse 2a
Ein Igeljahr – Wissenswertes über den Igel



Die Klasse 2a hatte am Vorlesetag Elisabeth Fischer zu Gast. Die Klassenlehrerin der 2b trug den Kindern einige Kapitel aus dem Buch „Ein Igeljahr“ vor. Da die Klasse sich bereits in der vorherigen Woche im Heimat- und Sachunterricht mit dem Thema „Igel“ beschäftigt hatte, hörten die Kinder interessiert zu und freuten sich über die detaillierten Bilder sowie über die zusätzlichen Erzählungen des Vorlesegasts. *(ij)*

Klasse 2b
Das letzte Schaf

Kurz vor dem 1. Advent gab es für die Kinder der 2b ein besonderes Erlebnis. Frau Jordan las ihnen aus dem Buch von Ulrich Hub „Das letzte Schaf“ vor. Das Buch handelt von einer Schafherde, die sich auf eine abenteuerliche Nachtwanderung macht. Die Schafe wollen hinter das Geheimnis des hellen Lichts zu kommen, das sie aus dem Schlaf gerissen hatte. Leider verlieren sie unterwegs ein Schaf nach dem anderen. Die Kinder waren so gefesselt von der Geschichte, dass sie spontan Bilder dazu malten. Leider war die Vorlesestunde viel zu kurz und verging wie im Flug und die Geschichte war noch längst nicht zu Ende. Damit wir alle erfahren, was es mit dem Buchtitel „Das letzte Schaf“ auf sich hat, beschlossen wir, jetzt jeden Tag einige Seiten zu hören. Beim Vorlesen halfen uns auch Frau Jobst und Frau Fischer, damit wir bis zum Ferienbuch den Inhalt des ganzen Buches kennen. *(ef)*

Klasse 2c
Der Schulleiter als „Märchenonkel“

An diesem Tag durften sich die Kinder der Klasse 2c auf eine ganz besondere Stunde freuen. Kurz nach Ende der ersten Unterrichtsstunde, während einer kurzen Bewegungspause, in der die Schülerinnen und Schüler ihre „Strampelkäfer“-Übung zum Besten gaben, um sich von den Strapazen der vorhergehenden Mathe-Stunde zu erholen, trat Schulleiter Markus Eigenstetter über die Türschwelle, um die Kinder in die Welt der Märchen der Gebrüder Grimm zu entführen. Zunächst wurde das Märchen von den Bremer Stadtmusikanten vorgelesen, in welchem die Kinder auf unterhaltsame Art und Weise lernten, wie man mit Köpfchen und Zusammenarbeit selbst ein Haus voll mit gefährlichen Räubern zur Flucht zwingen und dass sogar eine Gruppe harmlos wirkender Haus- und Hoftiere schnell wie ein furchteinflößendes Ungeheuer aussehen kann. Bei der anschließenden Geschichte „Tischlein, deck dich!“ erkannten die Kinder schnell, dass man stets auf seine persönlichen Schätze aufpassen muss und sich Betrug nicht auszahlt, da man im Nachhinein, egal ob früher oder später, für seine Untaten bestraft wird. Man kann also mit Fug und Recht behaupten, dass die Vorlesestunde nicht nur unterhaltsam, sondern auch lehrreich und gleichzeitig eine gelungene Abwechslung vom oft stressigen Schulalltag war, sodass im Anschluss wieder mit viel Elan die nächsten Aufgaben angepackt werden konnten. *(fg)*

Klasse 3a

Fernsehgeschichten vom Franz

Um die Vorlesestunde für die Kinder noch etwas besonderer zu gestalten, tauschten die beiden Klassenlehrer der 3. Klassen, sodass in der 3b Frau Zenger den Schülerinnen und Schülern vorlas. Zu hören gab es Fernsehgeschichten vom Franz, geschrieben von Christine Nöstlinger. Fernsehmäßig ist der Franz echt zu bedauern: drei mickrige Programme, und die auch nur so sparsam wie möglich. Bloß weil seine Mama und sein Papa Fernsehmuffel sind. Kabelanschluss oder Satellitenschüssel? Kommt ihnen nicht ins Haus. Zugegeben, dafür spielen sie mit dem Franz Malefiz und Fang-den-Hut, aber wenn die anderen in der Schule sich über Fernsehserien unterhalten, möchte man natürlich mitreden können. Die Kinder lauschten aufmerksam und freuten sich über den entspannten Wochenausklang. *(ez)*

Klasse 3b

Der Tag, an dem die Oma das Internet kaputt gemacht hat

Die Klasse 3a bekam Besuch von Herrn Höchbauer, der mal ausnahmesweise keinen Sportunterricht gab, sondern den Kindern aus dem Buch „Der Tag, an dem die Oma das Internet kaputt gemacht hat“ vorlas. Diese sehr humorvolle und kurzweilige Geschichte stammt von dem derzeitig angesagten deutschen Autor Marc-Uwe Kling, der auch die überaus erfolgreichen Känguruh-Chroniken geschrieben hat. Die Oma hat irgendwie klick-klick gemacht und dann war das Internet aus – plötzlich – und überall! Das stürzt die ganze Familie in allerlei Aufgeregtheiten…. Die Kinder waren voll bei der Sache und diese Vorlesestunde war ein gelungener Ausklang der Schulwoche.

Klasse 4a

Eine musikalische Reise



Anlässlich des Vorlesetages entführte der Musiklehrer Herr Höchbauer die Klasse 4a in die Welt des Wolfgang Amadeus Mozart. Untermalt von Hörbeispielen erlebten die Kinder mit, wie der kleine Wolferl in der Kutsche mit seiner Schwester Nannerl und den Eltern durch Europa von Auftritt zu Auftritt „tourte“ und was sie dabei Spannendes erlebten. Ja, ein Wunderkind müsste man sein … nach einer kurzen Diskussion war man sich jedoch schnell einig, dass von so einem Wunderkind ganz schön viel erwartet wurde und es doch ganz schön ist, „normal“ zu sein.

Klasse 4b

Die Kinderbuchautorin Astrid Lindgren

In der Klasse 4b bereitete man sich auf eine Vorlesestunde zum Thema „Astrid Lindgren“ vor. Bereits im Vorfeld wurden Texte von und über die bekannte Kinderbuchautorin ausgewählt sowie ein guter und sicherer Lesevortrag einstudiert. In einer gemeinsamen Vorlesestunde präsentierten die Schüler schließlich ihre Beiträge. Im Laufe der Stunde konnte die Klasse viele interessante und auch lustige Details über die Erfinderin der Figuren Michel und Pipi zusammentragen. *(bl)*

Klasse 5

Ein Märchen, viele Sprachen.

Anlässlich des bundesweiten Vorlesetages beschäftigte sich die 5. Klasse mit einem Video der Stiftung Lesen. Im Video wird der Text „Bremer Stadtmusikanten“ in 13 Sprachen vorgelesen und es zeigt sich: Vorlesen verbindet über alle Grenzen hinweg.

Klasse 6

Vorlesewettbewerb

Die 6. Klasse nahm am bundesweiten Vorlesewettbewerb des Börsenvereins teil und ermittelte den Schulsieger bzw. die Schulsiegerin.

Klasse 10a

Flucht aus Nordkorea

Einen eindrucksvollen Textausschnitt aus dem Buch Meine Flucht aus Nordkorea von der Autorin Yeonmi Park stellte Alicia Savoie Ihrer Klasse M10a vor. Die Autorin und ihre Mutter fliehen vor dem unmenschlichen politischen Regime in Nordkorea nach China und werden dort von skrupellosen Menschenhändlern an chinesische Männer verkauft. In einer eiskalten Winternacht können sich die beiden Frauen schließlich ins südkoreanische Exil retten. Die Autorin studiert mittlerweile in New York und kämpft zudem mit großem Engagement für Menschenrechte. *(dl)*

Klasse 10b

Mein Weg zum Fußballprofi





Im altehrwürdigen Olympiastadion in München liest Fußballstar Thomas Müller anlässlich des Vorlesetages 2020 aus seinem Buch „Mein Weg zum Fußballprofi“ das Kapitel 5 „Mein Aufstieg zu den Profis“ vor. Darin beschreibt er, wie er nach seinem Abitur einen Anruf von Jürgen Klinsmann erhielt, der ihm mitteilte, dass er ab sofort bei den Profis mittrainieren solle. Für den damals 18-jährigen Thomas Müller ging ein Kindheitstraum in Erfüllung, als er kurze Zeit später seinen ersten Bundesligaeinsatz gegen den HSV hatte und mit Stars wie Franck Ribery oder Phillipp Lahm auf dem Platz stehen durfte. Das Ganze kann über Youtube abgerufen und so direkt ins Klassenzimmer gebracht werden. In seiner unverwechselbaren Art schafft es Thomas Müller, dass ihm die Klasse M10b gespannt lauscht und immer wieder das ein oder andere Grinsen über die Gesichter huscht. *(KSch)*

Ehemalige Schülerin gibt Tipps zur FOS



Immer wieder besuchen ehemalige Schülerinnen und Schüler die Seubersdorfer Schule. Die Lehrkräfte freuen sich sehr, wenn sie ehemalige Schüler sehen und erfahren, wie sich deren Leben entwickelt hat.
Fast wie gerufen kam letzte Woche die ehemalige M10-Schülerin Busenur Celik an die Schule. Sie besucht derzeit die 12. Klasse der FOS im Ausbildungszweig Internationale Wirtschaft.



Im AWT-Unterricht der M10 wird mometan das Thema Schulische Wege nach dem mittleren Bildungsabschluss behandelt. Deswegen nutzte Frau Lottner die Gelegenheit und lud ihre ehemalige Schülerin Busenur als FOS-Expertin in die derzeitige M10 ein.
Die FOS-Schülerin berichtete vom Alltag an der Fachoberschule und gab den SchülerInnen wertvolle Tipps, die den Start an der Schule erleichtern. „Der Weg ist machbar, aber ihr müsst von Anfang an selbstständig arbeiten und lernen." Ein wichtiges Thema war auch die Vorklasse bzw. der Vorkurs, zu dem Busenur Celik nur raten konnte. Die vielen Informationen werden sicher den einen oder anderen Entscheidungsprozess beeinflussen, denn Erfahrungen, die von Schüler zu Schüler weitergegeben werden, sind immer besonders wirkungsvoll. *(dl)*



Adventkranzsegnung - Tragt in die Welt ein Licht …

Eine etwas andere Adventkranzsegnung wurde in diesem Jahr an unserer Schule gefeiert. Da die Hygiene- und Abstandsregeln an der Schule sehr ernst genommen werden und eine Vermischung von Klassen weitgehend vermieden werden muss, konnten nicht viele Kinder an der kleinen Feier teilnehmen. Stellvertretend für alle Grundschülerinnen und Grundschüler kamen die beiden 4. Klassen in der Aula zusammen und lauschten der adventlichen Musik, die von Herrn Höchbauer mit einigen Schülern der Grundschule vorgetragen wurde. In einer adventlichen Geschichte vom Straßenkehrer mit dem Engelshaar wurde gezeigt, wie wichtig es ist, die Not der Mitmenschen zu sehen und sich gegenseitig zu helfen. Herr Pfarrer Gräff und Herr Pfarrer Gonser segneten gemeinsam die Adventkränze aller Klassen.
Adventlich wurde es noch einmal, als Kinder der 4 b Kerzen am Adventkranz entzündeten und für Menschen in Not beteten. Sie zeigten damit, wie wichtig es ist, das adventliche Licht in die Welt hinauszutragen. *(lg)*





Eine Überdachung aus Stahl und Glas
schützt vor Wind, Wetter und praller Sonne!
- komfortabel
- pflegeleicht
- wertbeständig



Albert Kurzendorfer
Metallbau · Spenglerei GmbH
Dorfstr. 1 · Seubersdorf · Tel. 09497/90055
Wir wünschen all unseren Kunden, Freunden und Bekannten ein besinnliches Weihnachtsfest und einen guten Rutsch ins Jahr 2021!
www.akurzendorfer.de

Den Wald mit allen Sinnen „begreifen“

Um die Theorie aus den HSU-Stunden noch durch Erfahrungen „zum Anfassen“ zu ergänzen, durften die Schülerinnen und Schüler der beiden 3. Klassen Ende Oktober mit der Försterin Frau Schnell den Wald auf dem Buchberg erkunden. Zuerst sammelten die Kinder alles, was sie an Blättern, Früchten oder Zweigen auf dem Boden finden konnten, bevor gemeinsam überlegt wurde, zu welchen Bäumen die Schätze passten. Beim Eichhörnchen-Spiel konnten die Mädchen und Jungen feststellen, wie schwer es ist, die versteckten Vorräte nach einiger Zeit wiederzufinden. Nicht alle hatten zum Schluss ihre drei Bonbons wieder in der Hand. So wird am Buchberg wohl im Frühling der ein oder andere Bonbonbaum wachsen. Ganz hungrig von der vielen frischen Waldluft war erst einmal eine Pause zur Stärkung nötig, bevor noch „Baum-Blinde-Kuh“ auf dem Plan stand: In Zweierteams wurde jeweils ein Kind mit verbundenen Augen zu einem Baum geführt, musste ihn sich mit den Händen gut einprägen und hatte danach die Aufgabe, „seinen“ Baum unter allen anderen wiederzufinden. Gar nicht so leicht, doch die jungen Entdecker meisterten diese Herausforderung mit Bravour! So kehrten am Ende der vierten Stunde alle zwar erschöpft aber gut gelaunt in die Schule zurück und waren sich einig: so macht Unterricht am meisten Spaß!

(ez)



Gewusst ...

Olivenöl sollte zum Marinieren für Salatsaucen und Rohkost immer Zimmertemperatur haben. Auf diese Weise verbindet sich das Öl leichter mit den anderen Zutaten.



WIR SUCHEN VERSTÄRKUNG!

Burnickl Ingenieure
Vom Gebäude zum Erlebnis.

Die Burnickl Ingenieur GmbH ist als mittelständisches Ingenieurbüro mit über 150 Mitarbeitern in der technischen Generalplanung tätig. Unsere Standorte in Velburg, Bamberg, Berlin, Hamburg, Köln, München, Passau, Stuttgart, Würzburg und Valencia betreuen namhafte Industrieunternehmen sowie private und öffentliche Auftraggeber. Mit großer Freude und echter Begeisterung packen wir täglich unsere innovativen Projekte an.

Wir sind auf Wachstumskurs und suchen **ab sofort** Unterstützung für unseren Standort in **Velburg**:

- TEAMLEITER ELEKTRO- / VERSORGUNGSTECHNIK (m/w/d)
- PROJEKTLEITER ELEKTRO- /VERSORGUNGSTECHNIK (m/w/d)
- BAULEITER ELEKTRO- /VERSORGUNGSTECHNIK (m/w/d)
- FACHPLANER VERSORGUNGSTECHNIK (m/w/d)
- TEAMASSISTENZ (m/w/d)
- AUSBILDUNG KAUFMANN FÜR BÜROMANAGEMENT (m/w/d)

WIR BIETEN:

- Herausfordernde Projekte in einem zukunftsorientierten Umfeld
- Persönliche und berufliche Entwicklungsmöglichkeiten in einem stetig wachsenden Unternehmen
- Leistungsgerechte und überdurchschnittliche Vergütung sowie attraktive Sozialleistungen
- Firmenwagen auch zur privaten Nutzung
- Homeoffice
- Ein hochmotiviertes Team bei familiärem und angenehmen Arbeitsklima

EASY APPLY
Vita & Zeugnis genügt!

WIR HABEN IHR INTERESSE GEWECKT?

Wir freuen uns auf Ihre aussagekräftigen Bewerbungsunterlagen an folgende E-Mailadresse: **jobs@burnickl.com**

Haben Sie noch Fragen? Nähere Informationen erhalten Sie gerne von uns unter folgender Telefonnummer:
+49 9182 939915-30 oder unter **www.burnickl.com/karriere**

WWW.BURNICKL.COM

Ausstellung von Kunsthandwerk in der Bäckerei Liedl

Töpferkunst, Filzarbeiten, Holzunikate und vieles mehr, kann in dem Verkaufsraum der Bäckerei Liedl in Seubersdorf bestaunt und erworben werden

Die Bäckerei Liedl in Seubersdorf stellt aus gegebenem Anlass die Fläche des Cafés für verschiedene Ausstellungen von Kunsthandwerk zur Verfügung. So kann man z. B. Filztaschen von Natalie Sheffield oder Windlichter aus Holz von Johann Weidner bestaunen. Daneben gibt es auch einzigartige Häkelmützen von Christina Heinrich, Naturdeko von Martha Schlierf Hahn sowie Keramik von Anja Wolfsteiner.

Also schauen Sie doch mal vorbei, dann können Sie neben den Frühstückssemmeln oder dem Nachmittagskuchen einzigartige und besondere Geschenke und Mitbringsel erwerben. Die Kunsthandwerker wechseln immer mal wieder. Es lohnt sich also, regelmäßig vorbeizuschauen.







Anzeigenpreise:

	schwarz/weiß	farbig
1/1 Seite	100,- €	200,- €
	187 x 265 mm	
1/2 Seite	65,- €	120,- €
	187 x 130 mm	
1/3 Seite	45,- €	90,- €
	187 x 85 mm	
1/4 Seite	35,- €	75,- €
	90 x 130 mm	
1/6 Seite	27,- €	62,- €
	90 x 90 mm	
1/8 Seite	20,- €	50,- €
	90 x 65 mm	

Kleinanzeige: 8,- €
vorgenannte Preise
zuzügl. Mehrwertsteuer und
evtl. anfallender Satzkosten!

Anzeigenannahme:
Semmler Druck
Bergstr. 23a · 92358 Daßwang
Tel. (0 94 97) 90 21 22
mail: at@semmlerdruck.de

Letzter Abgabetermin Januar-Ausgabe:
Montag, 11. Januar 2021

Erscheinungstermin:
Freitag, 15. Januar 2021

„Geschenk mit Herz"



ist für die Kita Batzhausen jedes Jahr ein besonderes Ereignis. Frau Götz Cornelia, Leitung der Kita Batzhausen mit Ihrem Team ließ es sich trotz Corona nicht nehmen, dieses Projekt auch heuer wieder zu unter-stützen. Bei Ihrem Kindergarten „Haus Johannes" läuft diese Aktion immer auf zwei Schienen . Einerseits können die Eltern die fertig gepackten Päckchen beim Kindergarten abgeben. Zum anderen packten die Kinder in den einzelnen Kita-Gruppen auch Päckchen. Diese wurden befüllt z. B. mit Malstiften, Kuscheltieren, Mützen, Zahnpasta, Süßigkeiten etc. Die Aktion läuft immer in der Zeit des Martinsfestes. So wird mit den Kindern, die heutige Martinslegende umgesetzt. Teilen und an Kinder denken, denen es nicht so gut geht, wie uns. Nun sind die liebevoll verpackten Geschenke auf dem Weg ins ***humedica***-Hauptquartier nach Kaufbeuren. Von dort aus machen sich dann die Päckchen auf den Weg nach Ost- und Südeuropa. Hier sorgt jedes einzelne ***„Geschenk mit Herz"*** dafür, dass ein Kind in Not zu Weihnachten Liebe spüren darf.



Ganz herzlich möchten wir uns bei allen Eltern, Großeltern bedanken, die uns bei dieser wunderbaren Aktion unterstützt haben.

Wir wünschen Ihnen,
Euch Kindern und Familien
ein schönes Weihnachtsfest und
ein gesundes neues Jahr 2021

Ihr Kita-Batzhausen-Team

KITA "Haus Johannes"

Service mit **Leidenschaft** & **Kompetenz!**



Herzlichen Dank

2020 Wir bedanken uns vielmals bei unseren Kunden für das Vertrauen und wünschen frohe Weihnachten und ein gesundes Neues Jahr 2021

KIRSCH & HAUBNER IMMOBILIEN

Tel. 09181 8265
Bahnhofstraße 7 · Neumarkt
Dammstr. 1 (im NeuenMarkt)
info@kirschundhaubner.de
www.kirschundhaubner.de

Aktuelles aus der Bücherei

Wegen verschärfter Covid-19-Maßnahmen ist die **Bücherei Seubersdorf** wieder geschlossen. Bitte behalten Sie Ihre ausgeliehenen Medien bei sich zuhause, **Verlängerungen und Rückgaben sind nicht nötig** und es werden keine Mahngebühren berechnet.

In diesem Zuge möchten wir Sie auf die ***Onleihe*** *aufmerksam machen: Als Leser*innen unserer Bibliothek können Sie kostenlos bei* ***LEO NORD*** *eMedien nutzen.*

onleihe LEO-NORD
LEsen Online NORDbayern

Sie benötigen dazu lediglich einen **gültigen Bibliotheksausweis der Bücherei Seubersdorf** und einen Internetzugang. Die benötigte Benutzernummer befindet sich auf Ihrem Bibliotheksausweis, als Passwort nehmen Sie Ihr Geburtsdatum.

Einloggen können Sie sich unter: www.biblino.de/seubersdorf unter dem Reiter Bibliotheksinformationen.

Bitte schauen Sie auch immer in unsere Schaufenster. (Online-)Veranstaltungen für Kinder und Erwachsene, sowie Bastelanleitungen und sonstige Neuigkeiten werden dort regelmäßig ausgehängt.

leih' dir was

Katholische öffentliche Bücherei
Kirchstraße 9 · 92358 Seubersdorf

Öffnungszeiten des Rathauses

Schulstraße 4 · 92358 Seubersdorf
E-Mail: info@seubersdorf.de
Internet: www.seubersdorf.de

Mo., Di., Mi. u. Fr.	08.00 bis 12.00 Uhr
Donnerstag	08.00 bis 12.00 Uhr
	und 14.00 bis 18.30 Uhr

und täglich nach Vereinbarung

Rufnummern der Gemeinde

Rathaus	Tel. 0 94 97 / 9 41 96-0
Bauhof	Tel. 0 94 97 / 63 27
Kläranlage	Tel. 0 94 97 / 13 55
Schule Seubersd.	Tel. 0 94 97 / 3 45
Kiga St. Georg	Tel. 0 94 97 / 4 44
Kiga Haus Johannes Batzhausen	Tel. 0 94 97 / 14 90
Nachbarschaftshilfe	Tel. 01 71 / 777 18 00

Wasserwarte:

Gemeinde Seubersdorf
Klemens Mayer Tel. 01 60 / 96 93 81 02
Zweckverband Berching-Ittelhofener Gruppe
Tel. 0172 / 8 16 99 44
Eichlberger Gruppe 0160 / 3 68 51 48
Zweckverband der Wasserversorgungsgruppe Laber-Naab 0170 / 4 34 55 05

Klärwärter:

Thomas Lang Tel. 0 94 97 / 13 55

Deponiewärter:

Georg Nutz Tel. 0 94 97/8 73
Helmut Weigl Tel. 0 94 97/12 47

Deponie Waldhausen:

November - März geschlossen!

Wertstoffhof Seubersdorf

01. Oktober - 31. März
Mittwoch 15.00 – 17.00 Uhr
Samstag 09.00 – 12.00 Uhr

Rufbus Nummer 588: Tel. 0800 6065600

Nächste Abfuhr Papiertonne:

OT Seubersdorf, Batzhausen, Frischgrün, Klingelmühle, Krappenhofen (südl. der Bahnlinie), Waldhausen, Willmannsdorf **08.01.2021**

OT Daßwang, Eichenhofen, Freihausen, Gastelshof, Haag, Ittelhofen, Krappenhofen (nördl. der Bahnline), Neuhausen, Riedhof, Schnufenhofen, Wachtlhof, Waldkirchen, Winn, Wissing **08.01.2021**

Nächste Abfuhr Gelber Sack:

Batzhausen, Frischgrün, Klingelmühle, Waldhausen, **04.01.2021**

Seubersdorf, Krappenhofen, Neuhausen, Schnufenhofen, Eichenhofen + Kläranlage, Gastelshof, Haag, Ittelhofren, Freihausen, Waldkirchen, Riedhof, Wissing, Daßwang, Willmannsdorf, Wachtlhof **04.01.2021**

OT Winn **04.01.2021**

enersol
sonnenKraftwerke

ENERGIEZUKUNFT



JETZT

10 Jahre Energiezukunft ▶ Wir sind ein führender, inhabergeführter und stark expandierender Anbieter ganzheitlicher, zukunftsorientierter und unabhängiger Energieversorgungs-Lösungen sowie Teil der sonnen Gruppe, des Marktführers für intelligente Heimspeicher.

Mit unseren sonnenKraftwerken leisten wir einen aktiven Beitrag für die Energiezukunft und verbinden die Tradition und die Werte der Marke enersol mit innovativen Technologien und Nachhaltigkeit.

Holen Sie sich die Energieversorgung der Zukunft nach Hause und starten Sie Ihre eigene Energie-Revolution.

Andreas Kellermeier, Ihr enersol Energieexperte aus Batzhausen, berät Sie gerne.



0174 4900789
andreas.kellermeier@enersol.eu
www.enersol.eu