MITTEILUNGSBLATT

GEMEINDE SEUBERSDORF i.d.OPf.

SEITE 16
Künstler der Klasse M7 werden zu Bildhauern

SEITE 18
Handwerk ist (un)cool ?!? Ein Theaterstück mit Berufsorientierung

SEITE 20
FFW Seubersdorf übernimmt Patenschaft



Bild: Vera Gabler

Gemeindeball Tanz in den Frühling 2024

MAI 2024

Ausgabe Nr. 233

20. Jahrgang

seubersdorf.de

Seubersdorf in der Oberpfalz

@gemeinde_seubersdorf_idopf

Heimat Info

Scan mich

GEMEINDE SEUBERSDORF i.d.OPf.

RENT-A-BÜRGERMEISTER

ARBEITSDIENSTE FÜR VEREINE

LIEBE VEREINE!

Ab sofort könnt ihr den Bürgermeister für Arbeitsdienste mieten.
Bei Festen und Veranstaltungen unterstützt er mit Hilfe beim Aufbau/Abbau, Verkaufen, Ausschank, Putzen, Aufräumen, Mähen, Grillen, Jugendarbeit oder bei allem, was sonst noch anfällt. Meldet euch gerne!

WIE ES GEHT:

Ruft einfach unter 09497/94196-22 im Rathaus an. Hier könnt ihr einen Termin für Abends oder am Wochenende anfragen. Wenn der Termin noch frei ist, kann der Dienst gebucht werden. Maximal sind zwei Arbeitsdienste pro Monat möglich.

WARUM DEN ARBEITSDIENST:

Unsere Vereine sind das Wichtigste für den Zusammenhalt in unseren Dörfern. Bei Arbeitsdiensten kann man sich austauschen und bekommt einen guten Einblick in eure wertvolle Arbeit vor Ort.



VORWORT DES BÜRGERMEISTERS

LIEBE MITBÜRGERINNEN UND MITBÜRGER,

der April hat seinem Ruf alle Ehre gemacht. Wärmere, sonnige Tage wechselten sich ab mit kälteren und regnerischen Tagen, teils auch mit Hagel oder Schneefall. Am Tanz in den Frühling wurde dennoch in der ausverkauften Turnhalle bis spät in die Nacht das Tanzbein geschwungen und die wärmere Jahreszeit wurde willkommen geheißen. Mein großer Dank geht hier an den Förderverein der Schule, sowie an die First Responder, welche den Ausschank ehrenamtlich übernommen haben. Außerdem möchte ich mich bei unseren Tanzkreisen für den reibungslosen Auf- und Abbau bedanken, sowie bei allen Organisatoren, mit Hilfe derer unser Ball wieder ein voller Erfolg wurde.

Kulturell gab es aber noch weitere Highlights im April. Der Bunte Abend des Männerchors konnte wieder mit einer Vielzahl an unterschiedlichen Gruppen begeistern. Die Nachwuchskapelle unter der Leitung von Karin Riel zeigte uns, dass wir uns um die musikalische Zukunft in der Gemeinde keine Sorgen machen brauchen und auch der musikalische und künstlerische Abend der Grund- und Mittelschule Seubersdorf war gespickt mit wunderbaren und gekonnten Einlagen aus der Schülerschaft.

In Batzhausen holten sich die Gastgeber des zweiten Stockschützenturniers in der Gemeinde selbst den ersten Platz und übernahmen den Wanderpokal von den Seubersdorfer Mitstreitern mit Freuden. Mit fünf Mannschaften aus Freihausen, Daßwang, Seubersdorf, Waldhausen und Batzhausen konnte wieder ein gelungenes Turnier abgehalten werden. Besonders stolz können wir diesen Monat außerdem auf unsere Jugendfeuerwehren aus Batzhausen und Seubersdorf sein, welche sich beide für den Bezirksentscheid des Bundeswettbewerbs der Jugendfeuerwehren qualifizierten. Batzhausen holte gemeinsam mit Großalfalterbach sogar souverän den ersten Platz. Hut ab vor den Leistungen der Jungs und Mädels, Respekt an die Jugendwarte und die Daumen sind euch für die nächste Wettkampfrunde gedrückt.

Wie Sie sicherlich schon gesehen haben, laufen die gemeindlichen Bauprojekte bereits auf Hochtouren. Die Baumeisterarbeiten für den Dorfstodl Batzhausen sind bald abgeschlossen, die Erweiterung der Deponie wurde gestartet und das neue Baugebiet in Seubersdorf nimmt Woche für Woche mehr Gestalt an.

Liebe Familien, ich hoffe Sie haben den Vatertag bereits gebührend gefeiert und verbringen auch den Muttertag in entspannter gemeinsamer Runde, bevor es dann schon wieder mit großen Schritten auf die Pfingstferien zu geht. Ich hoffe Sie können dann ein paar Tage entspannen und wünsche Ihnen alles Gute! Ich bin sehr gerne Ihr Bürgermeister.



Herzlichst Ihr

Andreas Steiner
Erster Bürgermeister





ÖFFENTLICHE GEMEINDERATSSITZUNG

GEMEINDE SEUBERSDORF I.D.OPF. VOM 18. APRIL 2024
- BESCHLUSSPROTOKOLL -

Siehe auch
-> Beschlussprotokoll im Internet unter www.seubersdorf.de dort unter „Ratsinformationssystem"
sowie die
-> Berichtserstattungen in den Tageszeitungen „MZ", „NZ" und „NN"

I. ANERKENNUNG DER NIEDERSCHRIFT ZUR 44. SITZUNG DES GEMEINDERATES VOM 21.03.2024, Bekanntgabe der Beschlüsse aus nichtöffentlicher Sitzung (Art. 52 Abs. 3 GO)

Beschluss:
Der Gemeinderat erhebt gegen die Niederschrift der 44. Gemeinderatssitzung vom 21.03.2024 keine Einwendungen und erkennt diese in der vorliegenden Fassung an.

Abstimmungsergebnis: 17:0

II. BAUANTRÄGE

II.I BAUVORHABEN:
Dachgeschossausbau und Errichtung einer Dachgaube Bauort: FlNr. 1432, Gem. Krappenhofen, Am Hütberg 9, Krappenhofen, 92358 Seubersdorf i.d.OPf.

Beschluss:
Der Gemeinderat stimmt dem Antrag auf Baugenehmigung zu und erteilt das gemeindliche Einvernehmen nach § 36 BauGB.

Abstimmungsergebnis: 17:0

II.II BAUVORHABEN:
Antrag auf Vorbescheid - Bebauung Grundstück mit einem Einfamilienhaus mit Garage Bauort: FlNr. 464, Gem. Daßwang, Kobelweg, Daßwang, 92358 Seubersdorf i.d.OPf.

Beschluss:
Der Gemeinderat stimmt dem Antrag auf Vorbescheid zu und erteilt das gemeindliche Einvernehmen nach § 36 BauGB.

Abstimmungsergebnis: 17:0

II.III BAUVORHABEN:
Errichtung einer landwirtschaftlichen Maschinen- und Lagerhalle Bauort: FlNr. 214, Gem. Wissing, Daßwanger Weg 15, Wissing, 92358 Seubersdorf i.d.OPf.

Beschluss:
Der Gemeinderat stimmt dem Antrag auf Baugenehmigung mit der beantragten Befreiung (Befreiung von der PV-Pflicht) zu und erteilt das gemeindliche Einvernehmen nach § 36 BauGB.

Abstimmungsergebnis: 17:0

II.IV BAUVORHABEN:
Umnutzung eines Garagengebäude in Hackschnitzel-Heizungsgebäude Bauort: FlNr. 80, Gem. Batzhausen, Waldhauser Straße 4, Batzhausen, 92358 Seubersdorf i.d.OPf.

Beschluss:
Der Gemeinderat stimmt dem Antrag auf Baugenehmigung mit der beantragten Abweichung (Abstandsflächenübernahme) zu und erteilt das gemeindliche Einvernehmen nach § 36 BauGB.

Abstimmungsergebnis: 17:0

II.V BAUVORHABEN:
Errichtung einer Stockbahn im direkten Umfeld des Dorfstadel Bauort: FlNr. 75/1, Gem. Ittelhofen, Breitenbrunner Weg, Ittelhofen, 92358 Seubersdorf i.d.OPf.

Beschluss:
Der Gemeinderat stimmt dem Antrag auf Baugenehmigung zu und erteilt das gemeindliche Einvernehmen nach § 36 BauGB.

Abstimmungsergebnis: 17:0

III. SATZUNG DER GEMEINDE SEUBERSDORF I.D.OPF. ÜBER DIE FESTLEGUNG DER GRENZEN DES IM ZUSAMMENHANG BEBAUTEN ORTSTEILS SEUBERSDORF I.D.OPF. (KLARSTELLUNGSSATZUNG)

Beschluss:
Klarstellungssatzung

Aufgrund von § 34 Abs. 4 Satz 1 Nr. 1 des Baugesetzbuchs (BauGB) erlässt die Gemeinde Seubersdorf i.d.OPf. folgende Satzung:
§ 1 Die Grenzen für den im Zusammenhang bebauten Ortsteil Seubersdorf i.d.OPf. (§ 34 Abs. 1 BauGB) werden gemäß den im beigefügten Lageplan ersichtlichen Darstellungen festgelegt. Der Lageplan ist Bestandteil dieser Satzung.
§ 2 Diese Satzung tritt mit ihrer Bekanntmachung in Kraft.
Seubersdorf i.d.OPf., den
Gemeinde Seubersdorf i.d.OPf.
Andreas Steiner, Erster Bürgermeister
Anlage: Lageplan als Bestandteil der Satzung (siehe Homepage)

Abstimmungsergebnis: 18:0

IV. ERRICHTUNG DER KINDERTAGESSTÄTTE IN SEUBERSDORF I.D.OPF.; Nachträgliche Genehmigung Baumeisterarbeiten, Elektroinstallation, Außenanlagen

Beschluss:
Der Gemeinderat genehmigt für die Errichtung der Kindertageseinrichtung mit einem viergruppigen Kindergarten und einer dreistufigen Kinderkrippe in Seubersdorf i.d.OPf. nachträglich als Gesamtbeschluss die mit den Schlussrechnungen abgerechneten Nachträge für Baumeisterarbeiten, Elektroinstallation und Außenanlagen.

Abstimmungsergebnis: 17:1

V. BERICHT DES BÜRGERMEISTERS UND ANFRAGEN

Das 2. Stockschützenturnier der Gemeinde Seubersdorf findet am 27.04.2024 in Batzhausen statt. Besucher sind herzlich willkommen.

Der Bunte Abend des Männerchors findet am 27.04.2024 ab 19:00 Uhr in der Turnhalle Seubersdorf statt.

Die FFW Seubersdorf lädt alle Gemeinderäte herzlich zur Jahreskirche mit Fahrzeugsegnung am 02.05.2024 um 18:30 Uhr in die Marienkirche in Seubersdorf ein.

KARL BAU
Bauunternehmen

- Rohbauarbeiten
- An-/Umbauten
- Planung
- Pflasterarbeiten
- Außenanlagen
- Erdarbeiten

Zum Haag 3
92358 Seubersdorf-Eichenhofen
rk.bau@t-online.de (0 94 97) 94 97 70

Regens Wagner



Regens Wagner
Holnstein

WIR SUCHEN TEAMPLAYER:

Sozialpädagogen oder Heilpädagogen
als Bereichsleitung Wohnen (m/w/d)

zum nächstmögliche Zeitpunkt in Voll- oder Teilzeit.

- Professionelle Fort- und Weiterbildungsangebote
- Attraktive tarifliche Vergütung nach AVR (Caritas)
- Umfassende Sozialleistungen

JETZT MEHR ERFAHREN, DIREKT BEWERBEN
UND TOP JOB BEI UNS SICHERN!
www.regens-wagner-holnstein.de

Regens Wagner



Regens Wagner
Holnstein

WIR HABEN FÜR EUCH TOLLE:

FERIENJOBS MIT SPASS & GUTER LAUNE

Ihr seid mindestens 15 Jahre alt und interessiert an der:

- Betreuung von Menschen mit Beeinträchtigung
- Begleitung von Ausflügen in der Region
- Vielfalt weiterer interessanter Aufgaben

JETZT MEHR ERFAHREN, DIREKT BEWERBEN
UND TOP FERIENJOB BEI UNS SICHERN!
www.regens-wagner-holnstein.de

VON DER GEMEINDE

DIE GEMEINDE GRATULIERTE IM APRIL 2024

80. GEBURTSTAG

Meier Siegfried,
Kemnather Straße,
Wissing

85. GEBURTSTAG

Wittl Kreszenz,
Am Südhang, Eichenhofen

Schmidt Rosa,
Marktstraße, Schnufenhofen

Peter Josef,
Zum Bahnhof, Batzhausen



Anna Geitner
Ittelhofen

90. GEBURTSTAG

Geitner Anna,
Ahornweg, Ittelhofen

Hummel Susanne,
Krappenhofener Straße,
Seubersdorf

Bogner Maximilian,
Seeweg, Batzhausen



Maximilian Bogner
Batzhausen

GOLDENE HOCHZEIT

Weigl Hubertus und Elisabeth,
Petersweg, Schnufenhofen

Gruber Günther und Renate,
Am Buchberg, Seubersdorf

MITTEILUNG VOM STANDESAMT SEUBERSDORF I.D.OPF.

MÄRZ 2024

GEBOREN WURDEN:

Den Eltern **Willi und Jennifer Wall** geb. Walder,
Krappenhofen, Brunnengasse, eine Tochter Rabea

Den Eltern **Thorsten und Pia Weidinger**,
geb. Koller, Seubersdorf i.d.OPf., Fichtenstraße, ein Sohn Max

Den Eltern **Maximilian und Ivonne Forster**
geb. Gill, Eichenhofen, Am Südhang, eine Sohn Toni Maximilian

Den Eltern **Felix und Manuela Huch** geb. Perras,
Wissing, Am Schleifberg, ein Sohn Merlin

Den Eltern **Uwe und Yasemin Scheld** geb. Kizik,
Seubersdorf i.d.OPf., Lärchenstraße, ein Sohn Leon Artur

GEHEIRATET HABEN:

Herr **Jan Gebhardt**, Regensburg, Ottrichstraße, und
Frau **Julia Vögerl**, Regensburg, Ottrichstraße

VERSTORBEN SIND:

Frau **Margareta Meixner**,
Seubersdorf i.d.OPf., Bahnhofstraße, mit 76 Jahren

Frau **Maria Hofmann**,
Daßwang, Bundesstraße, mit 93 Jahren

Frau **Antje Rinke**,
Seubersdorf i.d.OPf., Bahnhofstraße, mit 80 Jahren

KOKI ZU GAST BEI DEN GLEICHSTELLUNGSBEAUFTRAGTEN

Am 24. April 2024 trafen sich die Ansprechpartnerinnen für Gleichstellungsfragen aus den Landkreisgemeinden im Landratsamt Neumarkt i.d.OPf., wozu die Gleichstellungsstelle des Landkreises Neumarkt i.d.OPf. eingeladen hatte.
Nach einem Austausch über aktuelle Themen stellten Beate Lang und Carolin Hengl von KoKi-Netzwerk frühe Kindheit im Landkreis Neumarkt das vielfältige Aufgabenspektrum der Beratungsstelle vor.
KoKi berät und unterstützt Familien in belastenden Lebenssituationen bereits vor der Geburt bis zum 10. Lebensjahr. Die Hilfen werden auf den individuellen Bedarf abgestimmt. Durch Maßnahmen wie z.B. Haushaltstrainings, Familienhebammen, Familienbegleiterinnen, präventive Gruppenangebote und entwicklungspsychologische Beratungen können Schwierigkeiten frühzeitig kompensiert und Eltern in ihrer Erziehungskompetenz gestärkt werden. Die Angebote werden vom Landkreis sowie über Fördermittel finanziert und sind für die Hilfesuchenden kostenlos. Frau Lang betonte, dass die bürokratischen Hürden bewusst geringgehalten werden, damit im Bedarfsfall unkompliziert – auf Wunsch auch anonym – Hilfe angefordert und geleistet werden kann. Eine niedrigschwellige Anlaufstelle sind auch die KoKi-Beauftragten, die in nahezu jeder Landkreisgemeinde benannt wurden und an die geeignete Stelle weitervermitteln können.



KoKi – Netzwerk frühe Kindheit ist Montag bis Freitag von 9.00 bis 12.00 Uhr und donnerstags von 14.00 bis 17.00 Uhr unter Tel. 091817 470 1111 und unter koki@landkreis-neumarkt.de erreichbar.

STEPHAN
BAU & AUSSENANLAGEN
MATHIAS STEPHAN staatl. gepr. Bautechniker
Langenthonhausen 45 · 92363 Breitenbrunn
Telefon: 0170 / 8700249 · www.bau-stephan.de
Umbau-/Sanierung ◢ Mauer-/Betonarbeiten ◢ Garten-/Außenanlagen
Pflasterarbeiten ◢ Erdarbeiten ◢ Minibaggerarbeiten



JAN BAU
MAURER- & BETONBAUER
Wir führen aus:
· Neubau
· Umbau
· Altbau
· Verputzen
· Pflastern
· Gartenbau
Neuhausen 38
92358 Seubersdorf
09497 941 55 61
01515 688 2979
jan@janbau.eu



GLAS Götz
Besuchen Sie gerne unsere Ausstellung
Alois-Senefelder-Straße 35
92318 Neumarkt-Stauf
Telefon: 09181/6986088
Mail: info@glas-goetz.de



Gasthaus Thumann
Labertalstr. 11 · 92358 Ittelhofen
Jedes 1. Wochenende im Monat geöffnet!
Juni 2024: Fr. 07., Sa. 08., So. 09.
„Auch Essen zum Mitnehmen“
Einfach anrufen - und abholen!
Tel. 09497/1888
Es freut sich auf Ihren Besuch: Fam. Thumann
Öffnungszeiten: Fr. u. Sa. ab 16.30 Uhr - So. ab 11.00 Uhr

Ihr Traumhaus
- individuell
- massiv und wertbeständig
- energiesparend
- auf Ihr Grundstück
- zum Festpreis
- in bekannter KLEBL-Qualität

Gute Häuser
KLEBL HAUSBAU

seit über 130 Jahren
www.klebl-hausbau.de
Tel. (09181) 900-444

Sie suchen einen **zuverlässigen** Partner, der **fachkompetent & sauber** arbeitet?
Wir bieten Ihnen - mit 40-jähriger Erfahrung:
- Stuckateurarbeiten
- Innen- und Außenputze
- Pflaster und Zäune
- Vollwärmeschutz

Rufen Sie uns jetzt an:
Tel. 09497-1014
Batzhausen
www.scherer-bau.de
HS SCHERER BAU GMBH
PUTZ · FASSADE · PFLASTER

PKW-Anhänger
Stefan Freihart
Buch 39 · 92363 Breitenbrunn
Mobil: 0171-6825893 · Tel. 09495-9030108

- Energieexperte/kfw
- Feuerstättenreinigung
- Energieberatung

Rainer Großmüller
Kaminkehrermeister · Energieberater / HWK
Anglerstraße 8a
92318 Neumarkt
info@rainer-grossmueller.de
Tel. 0 91 81/47 90 07
Mobil: 01 51/12 84 85 20
www.kaminkehrer-grossmueller.de

AUSWERTUNG DER GESCHWINDIGKEITSMESSANLAGE

KRAPPENHOFEN IN RICHTUNG KERSCHHOFEN 50 km/h Beschränkung

Anzahl der Messwerte vs. Geschwindigkeit

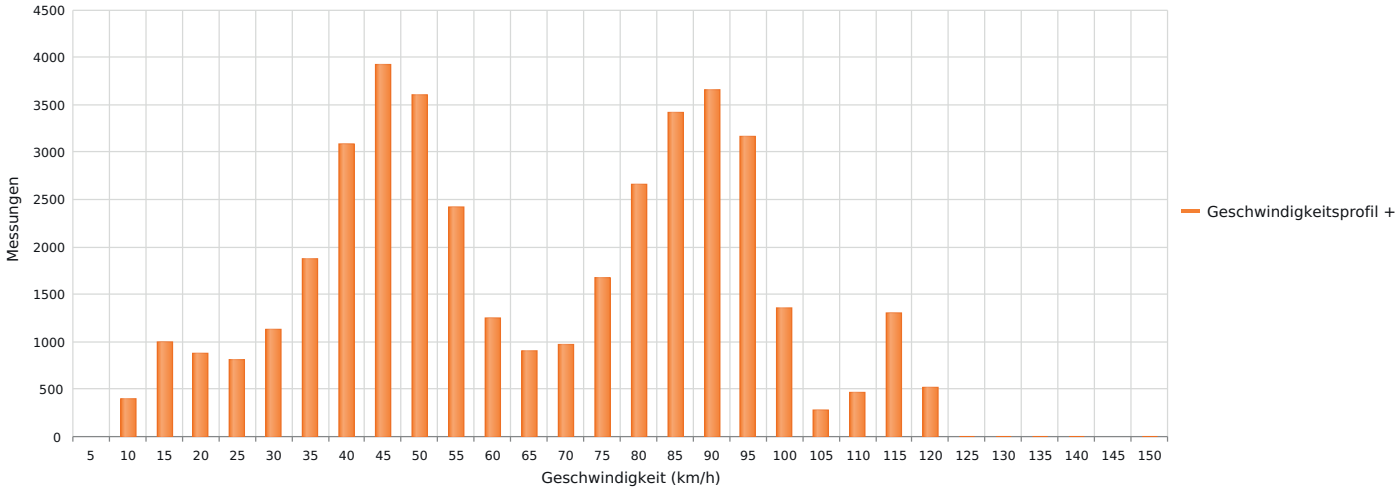

Statistik

Donnerstag, 14. Dezember 2023, 12:00 Uhr bis Donnerstag, 25. April 2024, 11:00 Uhr

Messungen		40764
Durchschnittsgeschwindigkeit	Vd	63 km/h
85% der Fahrzeuge fahren langsamer oder maximal	V85	92 km/h
Maximalgeschwindigkeit	Vmax	147 km/h

AUSWERTUNG DER GESCHWINDIGKEITSMESSANLAGE

EICHENHOFEN, FLURSTRASSE 50 km/h Beschränkung

Anzahl der Messwerte vs. Geschwindigkeit

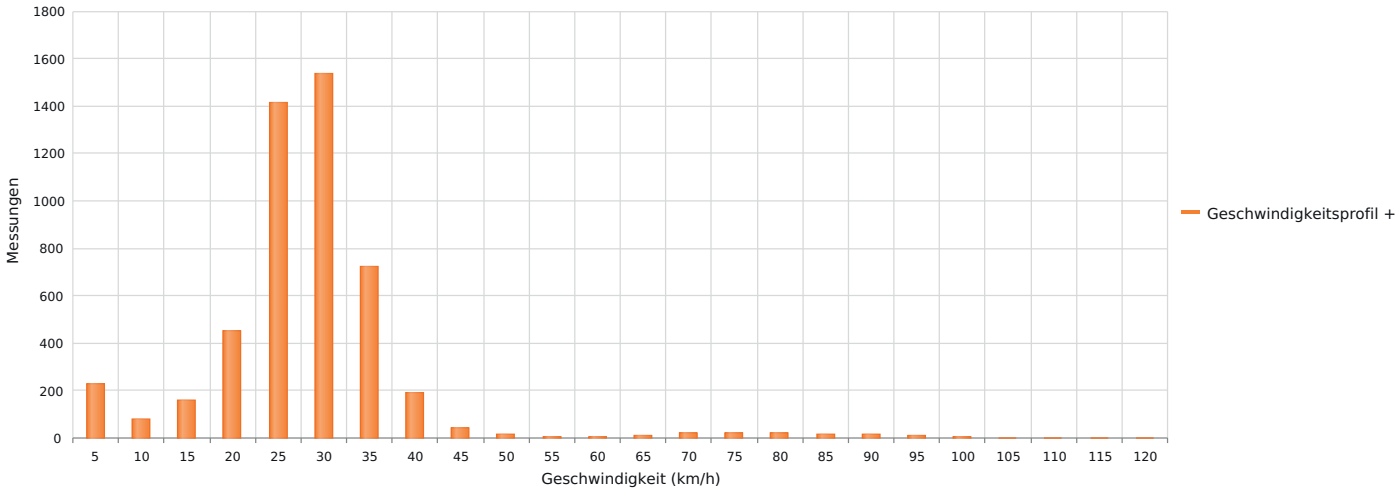

Statistik

Donnerstag, 14. Dezember 2023, 10:00 Uhr bis Donnerstag, 25. April 2024, 18:00 Uhr

Messungen		4972
Durchschnittsgeschwindigkeit	Vd	27 km/h
85% der Fahrzeuge fahren langsamer oder maximal	V85	33 km/h
Maximalgeschwindigkeit	Vmax	119 km/h

VON **5.30-24 UHR, 365 TAGE**
IM JAHR DURCHGEHEND



EASYFIT
formt & strafft
deine Figur
effektiv!
& schützt Rücken und Gelenke

SCHNUPPER-ANGEBOT:
5 WOCHEN
EFFEKTIVES FASZIEN & FIGUR TRAINING

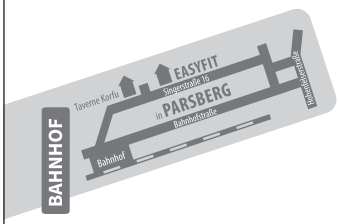

FITNESS & X´UNDHEIT IST LEICHT

09492-6282
www.easyfit-parsberg.de

easyfit
Fitness, X´undheit leicht

Einladung

FREIWILLIGE FEUERWEHR WISSING



Burgfest

Burgmauer in **Wissing**
(hinter dem neuen Feuerwehrhaus)

25. Mai 2024
ab 16:00 Uhr

Es gibt auch ein paar mittelalterliche Spezialitäten.
Und eine Hüpfburg.

Die Freiwillige Feuerwehr Wissing e.V.
freut sich auf euer Kommen

AUSWERTUNG DER GESCHWINDIGKEITSMESSANLAGE
BATZHAUSEN, WALDHAUSER STR., AUS RICHTUNG WALDHAUSEN, 30 km/h Beschränkung
Anzahl der Messwerte vs. Geschwindigkeit

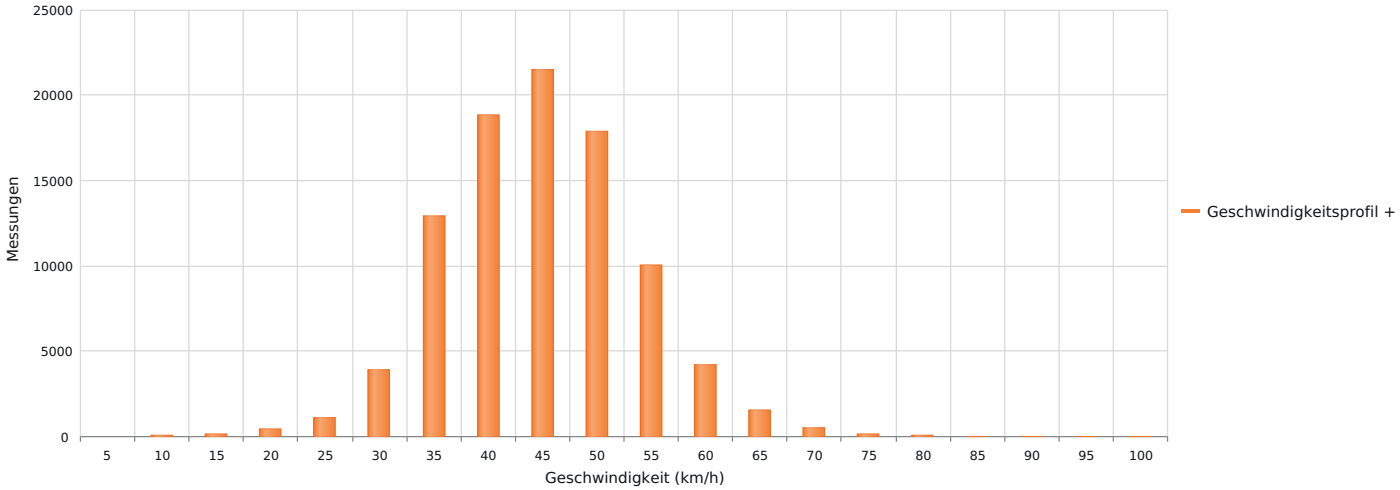

Statistik

Donnerstag, 14. Dezember 2023, 13:00 Uhr bis Donnerstag, 25. April 2024, 16:00 Uhr

Messungen		93489
Durchschnittsgeschwindigkeit	Vd	43 km/h
85% der Fahrzeuge fahren langsamer oder maximal	V85	51 km/h
Maximalgeschwindigkeit	Vmax	98 km/h

AUSWERTUNG DER GESCHWINDIGKEITSMESSANLAGE
WACHTLHOF, AUS RICHTUNG WISSING 50 km/h Beschränkung
Anzahl der Messwerte vs. Geschwindigkeit

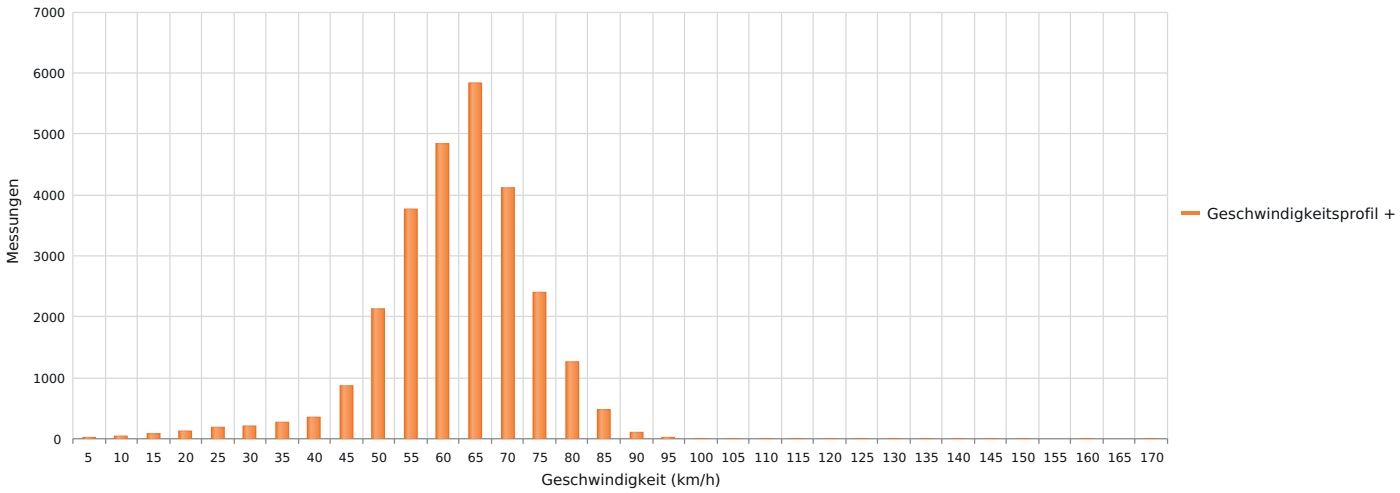

Statistik

Donnerstag, 14. Dezember 2023, 11:00 Uhr bis Donnerstag, 25. April 2024, 17:00 Uhr

Messungen		27116
Durchschnittsgeschwindigkeit	Vd	60 km/h
85% der Fahrzeuge fahren langsamer oder maximal	V85	72 km/h
Maximalgeschwindigkeit	Vmax	166 km/h

HG Gabler

Nürnberger Str. 27 a, 92358 Seubersdorf

6. HOF FLOHMARKT

Nach unserem Motto: Geht nicht, gibt´s nicht!
Verkaufen wir alles, von Werkzeug bis Haushaltsgegenstände

Freitag, den 17. Mai 2024 von 17 bis 19 Uhr

Samstag, den 18. Mai 2024 von 9 bis 18 Uhr

Sonntag, den 19. Mai 2024 von 10 bis 17 Uhr

Montag, den 20. Mai 2024 von 10 bis 17 Uhr

Denn, alles muss raus !

SB › Fenster › Haustüren

WIR SUCHEN VERSTÄRKUNG - ab sofort -

Servicemonteur (m/w/d)
in Teilzeit oder Vollzeit

für Reparaturaufträge, Servicefahrten und Wartungsarbeiten (Fenster, Türen, Rollo)

Dein Profil:
> gelernter Schreiner/Tischler
> erfahrener Handwerker
> selbständiges und zuverlässiges Arbeiten
> gute Deutschkenntnisse
> mind. Führerschein Klasse B

Wir bieten:
> flexible Arbeitszeiten
> Werkstattwagen
> regionales Einsatzgebiet (max. 100 km)
> Altersvorsorge

ja Schreinerei › JÜRGEN AURBACH

Sende deine Bewerbung an
info@schreinerei-ja.de
Telefon 09497/949 550
Kemnatherstr. 7
92358 Wissing

www.schreinerei-ja.de

TANNENBERGER
HEIZUNG UND BAD

~ Heizung ~ Sanitär
~ Lüftung ~ Kundendienst
~ Solar ~ Tankservice

Hauptstraße 57
92358 Batzhausen
Tel. 09497/398 o.705

E-Mail:
info@tannenberger-gmbh.de
www.tannenberger-gmbh.de

JURA - REISEMOBILE
VERMIETUNG

individuell • flexibel • familiär

• Zufriedene Gäste und individuelle Beratung
• Reisefertige Ausstattung inklusive

www.jura-reisemobile.de
info@jura-reisemobile de
Tel.: 09497 / 949686

SPANGLER AUTOMATION

POWER Date

Hol Dir exklusive
FIRMENEINBLICKE
& ein cooles Power-Cap!

17. Juni | 01. Juli '24
Jeweils 17:30 - 18:30 Uhr

D-92345 Dietfurt/ Töging
www.spangler-automation.de

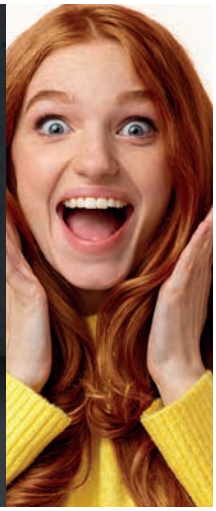

AUSWERTUNG DER GESCHWINDIGKEITSMESSANLAGE

SEUBERSDORF, TRIFTWEG AUS RICHTUNG FA. GEPPERT 30 km/h Beschränkung

Anzahl der Messwerte vs. Geschwindigkeit

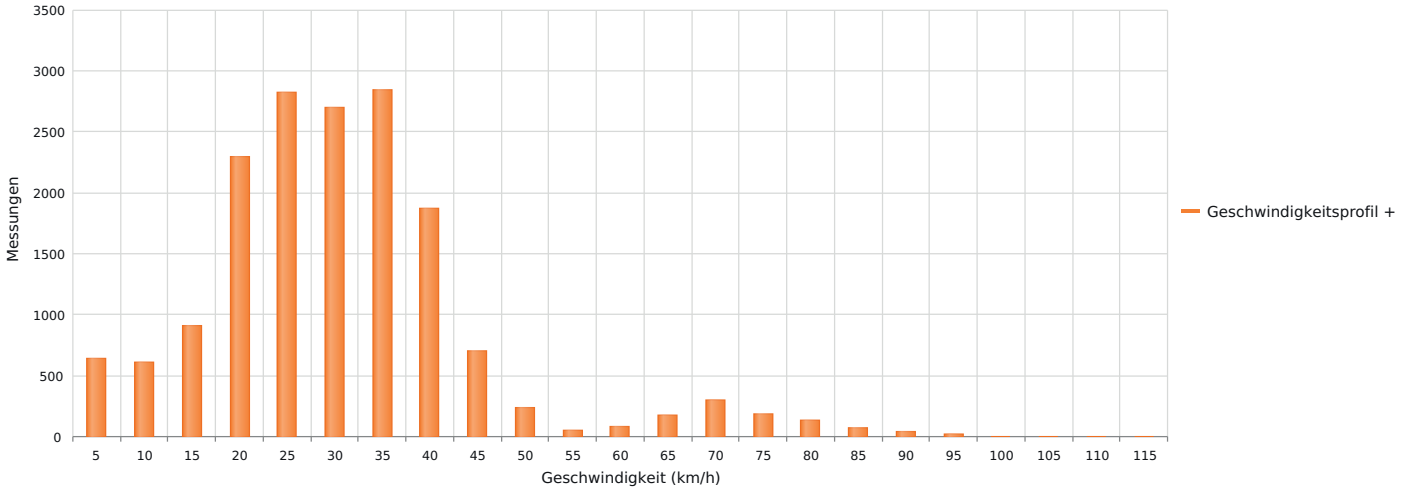

Statistik

Donnerstag, 14. Dezember 2023, 10:00 Uhr bis Donnerstag, 25. April 2024, 18:00 Uhr

Messungen		16742
Durchschnittsgeschwindigkeit	Vd	29 km/h
85% der Fahrzeuge fahren langsamer oder maximal	V85	39 km/h
Maximalgeschwindigkeit	Vmax	113 km/h

AUSWERTUNG DER GESCHWINDIGKEITSMESSANLAGE

SEUBERSDORF, ORTSEINFAHRT AUS RICHTUNG DASSWANG, 50 km/h Beschränkung

Anzahl der Messwerte vs. Geschwindigkeit

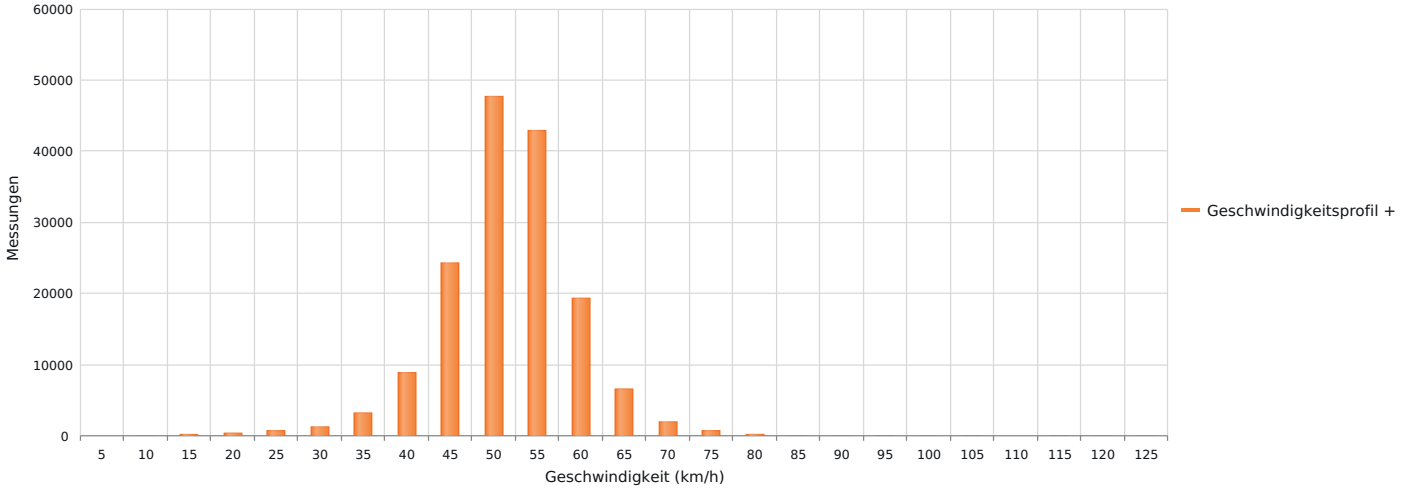

Statistik

Donnerstag, 14. Dezember 2023, 15:00 Uhr bis Donnerstag, 25. April 2024, 16:00 Uhr

Messungen		158307
Durchschnittsgeschwindigkeit	Vd	50 km/h
85% der Fahrzeuge fahren langsamer oder maximal	V85	56 km/h
Maximalgeschwindigkeit	Vmax	124 km/h

Kamin.fo



KAMINKEHRER AUSBILDUNGSZENTRUM MÜHLBACH IN. [FO]RTBILDUNG

Wir suchen zum nächstmöglichen Zeitpunkt

Reinigungskraft (m/w/d)

16 Stunden - Arbeitszeit: Dienstag bis Freitag
8.00 Uhr bis 12.00 Uhr

20 Stunden - Arbeitszeit: Dienstag bis Donnerstag
8.00 Uhr bis 12.00 Uhr und Freitag von 8.00 bis 16.30 Uhr

Reinigungskraft (m/w/d)

Minijobbasis
Arbeitszeiten nach Vereinbarung

Für unser Ausbildungszentrum mit angeschlossenem Internat. Wir bieten Ihnen ein angenehmes Arbeitsklima in einem engagierten und motivierten Team.

Wenn wir Ihr Interesse geweckt haben, dann melden Sie sich telefonisch unter Tel. **08464-792330** oder senden Sie Ihre Bewerbungsunterlagen an:

Aus- und Fortbildungszentrum im Kaminkehrerhandwerk
Herrn Peter Wilhelm
St.-Florian-Str. 1-8, 92345 Dietfurt/Mühlbach
info@kaminkehrerschule.de

CAVALLOS

Verkauf von BIO-Pferdedünger

ab 01.05.2024
von glücklichen Pferden in Pellets
ideal für alle Gartenpflanzen

Verkauf von BIO-Stroh

für Meerschweinchen, Hasen,
Hamster und weitere Tiere
perfekt für die Gesundheit Ihres Tieres

Verkauf von BIO-Heu

ohne Zusätze
oder künstliche Inhaltsstoffe
perfekt für die Gesundheit Ihres Tieres

Verkauf von BIO-Pferdemist

CAVALLOS · BIO DÜNGER VON GLÜCKLICHEN PFERDEN

Kontakt:
Cavallos OHG
92358 Daßwang · Breitenbrunner Str. 10
www.cavallos.org · info@cavallos.org
09497 9419021 · 0170 1222494 · 0176 63834867

Für unseren Familienbetrieb
suchen wir zur Verstärkung unseres Teams
ab sofort eine freundliche und zuverlässige

Verkäufer/in (m/w/d)

für Freitag und Samstag
- Minijob oder Teilzeit - (auch Quereinsteiger)

Hofladen BEER GbR

Hofladen Beer GbR
Marktstraße 16
92358 Seubersdorf-Schnufenhofen
Tel./WhatsApp: 0 94 97 / 61 00
E-Mail: hofladenbeer@gmx.de



Jeden Sonn- und Feiertag
Mittagstisch
Wir bitten um rechtzeitige Reservierung!

Gasthaus zur Adelburg
Inh.: Herbert Schmitt
Zur Adelburg 4
92355 Velburg / Hollerstetten
Tel.: 09497 403
info@gasthaus-adelburg.de
www.gasthaus-adelburg.de

Wir suchen Verstärkung!

Mitarbeiter m/w/d

für Theke, Küche, Service Putzhilfe

auf 520,- € Basis

Wir haben auch weiterhin freie Termine für Hochzeiten, Familienfeiern etc.

Bei uns kocht nach wie vor der Chef selbst!

AUWERTUNG DER UMRAGE ZU MÖGLICHEN NAHWÄRMENETZEN

Nach der Erstinformationsveranstaltung am 30. Januar 2024 im Bürgerhaus, erhielten Anfang März alle Haushalte ein Schreiben mit dem Fragebogen, wer Interesse an dem Anschluss an ein potenti-elles Nahwärmenetz hätte. Insgesamt gingen 170 ausgefüllte Formulare ein und wurden ausge-wertet. Aus Datenschutzgründen wird hier keine Karte mit der Lage aller Interessenten abgebildet. Stattdessen folgt eine anonymisierte Auswertung. Wer Fragen zu seinem Standort hat, sofern sich die Antwort nicht aus der Auswertung ergibt, kann sich telefonisch oder per Mail sehr gerne an die Klimaschutzmanagerin Kathrin Kimmich wenden (09181 50929-11 bzw. kimmich@reginagmbh.de).

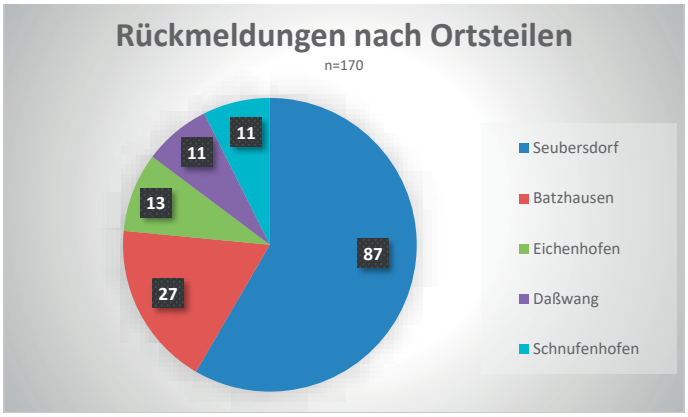

Alle anderen Ortsteile hatten zwischen 0-6 Rückmeldungen ohne räumlichen Zusammenhang. Auch die 11-13 Rückmeldungen in Daßwang, Eichenhofen und Schnufenhofen sind zu heterogen und liegen zu weit auseinander. Lediglich in Seubersdorf selbst und in Batzhausen ist geringes Potential erkennbar. Leider gibt es in keinem Fall eine Häufung von 20 oder mehr Interessenten auf eng begrenztem Raum. Dennoch sollen hier die Möglichkeiten weiter geprüft werden. **Grundsätzlich ist das Interesse vorhanden, leider bisher zu verstreut.**

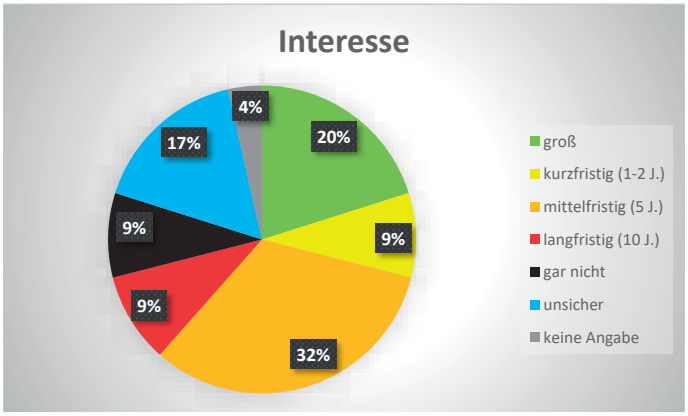

Die vorhandenen Heizungsarten zeigen einen hohen Anteil an Ölheizungen bei den Befragten (70%). Es zeigte sich auch, dass viele Haushalte eine Kombination mehrerer Energieträger verwenden. Zusätzlich zu den angegebenen Heiztypen

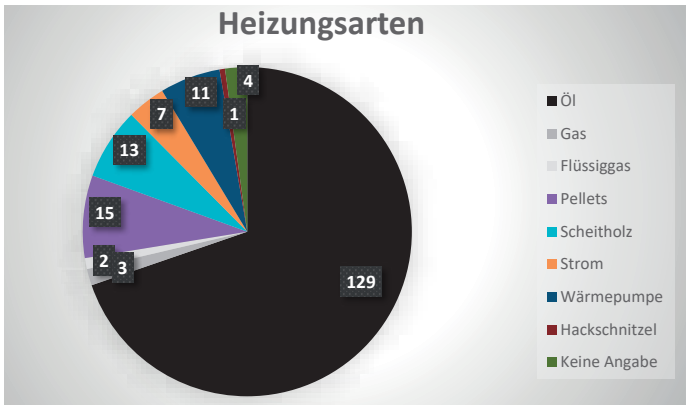

schüren zusätzlich 81 Haushalte mit Scheitholz. Weitere 35 Haushalte nutzen Solarthermieanlagen. Pro Jahr werden von allen Teilnehmern der Befragung insgesamt 246 180 Liter Heizöl verheizt. Dazu kommen fast 900 Ster Scheitholz. Die älteste gemel-dete Heizung ist von 1974. Insgesamt sind 4 Heizungen aus den 70ern, 17 Heizungen aus den 80ern und 53 Heizungen aus den 90ern. Das heißt, dass circa die Hälfte aller genannten Heizungen älter als 25 Jahre ist.

REGINA
Regionale Innovationsagentur Landkreis Neumarkt i.d.OPf.

Klimaschutz & Klimaanpassung
Seubersdorf ist dabei!

Informationsveranstaltung:
"Ergebnisse der Nahwärmenetz-Abfrage"

Wann: Mittwoch, 22.05.2024, 19:00 Uhr
Wo: Bürgersaal in Seubersdorf
Referentin: Kathrin Kimmich - Regina GmbH

Kommen Sie vorbei und informieren Sie sich über das weitere Vorgehen zum Thema Nahwärmenetze in der Gemeinde Seubersdorf!

STRASSENREINIGUNG IN DER GEMEINDE SEUBERSDORF

Gemäß der Verordnung über die Reinhaltung und Reinigung der öffentlichen Straßen und die Sicherung der Gehbahnen im Winter (Reinigungs- und Sicherungsverordnung) der Gemeinde Seubersdorf i.d.OPf., einzusehen unter www.seubersdorf.de, haben Eigentümer bzw. andere Berechtigte von Grundstücken die Einhaltung der Reinhaltung zu beachten. Die Anlieger der Gehwege und Straßen sind nach der Reinigungs- und Sicherungsverordnung zur Reinigung der Gehwege, Straßenrinnen und Gullys verpflichtet.

Wir möchten Sie als Anlieger höflich bitten, Ihrer bürgerlichen Pflicht zum Kehren der Straßen oder Gehsteige nachzukommen und den Straßenkehricht über die Restmülltonne zu entsorgen. Anlieger, welche die Pflicht nicht selbst erfüllen können, müssen hierzu auf private Räum- und Streubetriebe zurückgreifen. Leider kann die Gemeinde diese Pflicht für einzelne Anlieger nicht übernehmen, auch nicht gegen Entgelt.

Auch weiterhin bedanken wir uns bei Ihnen für ihre Mithilfe bei der gemeinsamen Reinhaltung unserer öffentlichen Straßen und Gehwegen.

NEU: Die Gemeinde Seubersdorf jetzt als App!

Einfach downloaden und los geht's! In unserer neuen Gemeinde-App **„Heimat-Info"** finden Sie alles auf einen Klick. Durch den Erhalt von Push-Nachrichten verpassen Sie garantiert nichts mehr!

„Wissen, was los ist in Seubersdorf!"



Scan mich

Jederzeit zuverlässig informiert über:

- Neuigkeiten und Eilmeldungen aus dem Rathaus
- Aktuelles von unseren Vereinen und Organisationen
- anstehende Veranstaltungen
- Öffnungszeiten, Online-Anträge, Abfallkalender u.v.m.

So einfach geht's

Schritt 1
Downloaden Sie die **Heimat-Info** App auf Ihr Smartphone.

Laden im App Store | JETZT BEI Google Play

Schritt 2
Wählen Sie Seubersdorf aus.

Schritt 3
Stellen Sie sicher, dass die Glocke "an" ist. Dadurch werden Sie zuverlässig per Push-Nachricht über Neuigkeiten informiert. Sie können hier auch Ihre Favoriten für Benachrichtigungen auswählen.

Schritt 4
Fertig - viel Spaß beim Entdecken!

Jetzt **Heimat-Info** App kostenfrei herunterladen!

...oder stöbern auf www.heimat-info.de

GRUND- UND MITTELSCHULE SEUBERSDORF

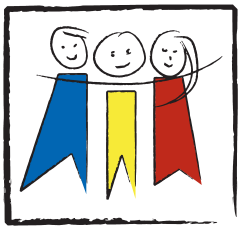

KÜNSTLER DER M7 WERDEN ZU BILDHAUERN

Die Schülerinnen und Schüler der Kunstgruppe M7 gestalteten im Rahmen des Projekts „Praxis an Mittelschulen" in Zusammenarbeit mit der Künstlerin Claudia Barthel aus Wandbausteinen aus Porenbeton, auch bekannt unter dem Markennamen „Ytong", abstrakte Skulpturen.

Der Vorteil der Ytong-Steine ist, dass der Werkstoff seht leicht ist. Für die grobe Form wurden die Steine zunächst mit einer Säge bearbeitet. Anschließen kamen Feilen, Stechbeitel, Spachtel und Bohrer zum Einsatz. Vollendet wurde die Arbeit an den Skulpturen mit Schleifpapier. Mir Kreativität und Feingefühl gestalteten die Jugendlichen wunderschöne abstrakte Köpfe, die nun im Schulhaus zu bewundern sind. (dl)





WERTVOLLE ERFAHRUNGEN BEIM FUSSBALLTURNIER

Am 11. März nahm unsere Mittelschule Seubersdorf mit großer Begeisterung am Kreisentscheid im Fußball an der Mittelschule Postbauer-Heng für die Jahrgänge 2009-2012 teil. Trotz entschlossener Vorbereitung auf das Turnier mussten wir uns in beiden Spielen geschlagen geben. Dennoch zeigten unsere Schüler eine ansprechende Leistung und kämpften trotz körperlicher Unterlegenheit jede Minute auf dem Platz mit vollem Einsatz. Der respektvolle Umgang, der während des Turniers zu spüren war, ist besonders erfreulich. Auch wenn wir dieses Mal nicht als Sieger vom Platz gegangen sind, nehmen wir wertvolle Erfahrungen und Erinnerungen mit nach Hause. Das Turnier war eine gute Gelegenheit, uns sportlich zu messen und unsere Fähigkeiten weiterzuentwickeln. Wir sind gespannt auf die nächsten sportlichen Herausforderungen und wollen weiterhin mit Freude, Fairness und Teamgeist die nächsten Turniere erfolgreicher gestalten. (jn)



EINKAUFSSTÄTTEN IM VERGLEICH

Vor Ostern drehte sich im Unterricht in Ernährung und Soziales in der 8. Klasse alles um das Thema Einkauf. Es wurden Einkaufslisten und Abrechnungen erstellt und Vor- und Nachteile verschiedener Einkaufsstätten verglichen.

Um die Theorie auch in die Praxis umzusetzen, fuhren die Schülerinnen am 18. März gemeinsam mit ES-Lehrerin Frau Geitner mit dem Zug nach Parsberg, besuchten dort verschiedene Geschäfte und verglichen Sortiment und Preise.

Zunächst standen das Früchtehaus Beer und die „Genussfüllerei" auf dem Programm. Im Gespräch mit den Verkäuferinnen erfuhren die Schülerinnen, dass beide Geschäfte großen Wert auf Produkte aus regionalem Anbau in Bioqualität legen. Das bedeutet vor allem im Früchtehaus Beer, dass das Angebot saisonabhängig ist und im Gegensatz zum Supermarkt nicht alle Obst- und Gemüsesorten das ganze Jahr über erhältlich sind. In der Genussfüllerei sind die Produkte alle unverpackt und können in der benötigten Menge selbst abgefüllt werden.

Zum Abschluss stand ein Besuch im Weltladen an. Hier verglichen sie das Preisniveau von Produkten aus dem fairen Handel mit Supermarktpreisen. Den Schülerinnen wurde so bewusst, wie wenig vom Preis einer Tafel Schokolade bei den Kakaobauern ankommt und wie wichtig fairer Handel für die Produzenten in Afrika, Asien und Lateinamerika ist, auch zur Vermeidung von Kinderarbeit.

Das Fazit dieses sehr informativen Nachmittags war, dass Produkte aus regionalem und fairem Handel qualitativ sehr hochwertig sind, allerdings oft auch deutlich teurer. (ag)

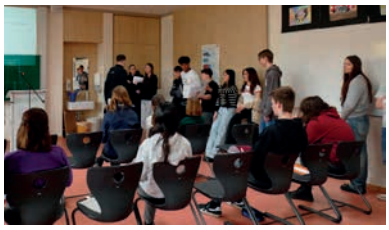



RAIFFEISENBANK SPENDET TISCHKICKER

Wir freuen uns sehr, dass die Raiffeisenbank im Oberpfälzer Jura unserer Schule eine großzügige Spende in Form eines Tischkickers zukommen ließ. Diese großartige Geste der Unterstützung wurde durch die freundliche Initiative von Marktbereichsleiter für Seubersdorf und Velburg Christian Kirzinger ermöglicht.

Der Tischkicker wird nicht nur den Schülern und Schülerinnen eine willkommene Abwechslung bieten, sondern auch dazu beitragen, das soziale Miteinander und die Teamfähigkeit zu fördern. Spiele wie Tischkicker sind nicht nur unterhaltsam, sondern fördern auch wichtige Fähigkeiten wie Koordination, strategisches Denken und Fairplay.

Wir freuen uns darauf, den Kicker in unserer Schule in vielfältiger Weise zu nutzen und danken der Raiffeisenbank im Oberpfälzer Jura sowie Herrn Christian Kirzinger für ihre großzügige Unterstützung. (me)



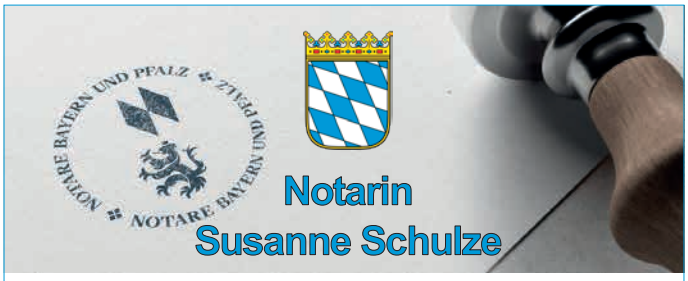

Für unsere Notarstelle in **Parsberg** suchen wir ab 1. September 2024 oder 2025 engagierte

AUSZUBILDENDE (M/W/D)

zum Notarfachangestellten mit Perspektive zur Weiterbildung als **Notarinspektor im öffentlichen Dienst**.

Wenn Sie ...

sich durch eine sorgfältige und gewissenhafte Arbeitsweise auszeichnen, Freude am Umgang mit Menschen haben sowie einwandfreie Kommunikations- und Sprachfähigkeit mitbringen

... möchten wir Sie gerne kennenlernen.

Wir bieten Ihnen...

abwechslungsreiche Tätigkeiten mit Mandantenkontakt und einen sicheren Arbeitsplatz in einer verlässlichen Branche sowie im ersten Lehrjahr eine Ausbildungsvergütung in Höhe von 1.150 €.

WWW.KARRIERE-BEIM-NOTAR.DE

Bitte senden Sie Ihre Bewerbungsunterlagen an:
Notarin Susanne Schulze, Paracelsusstraße 1, 92331 Parsberg
E-Mail: info@notar-parsberg.de oder Telefon: 09492-9421-0

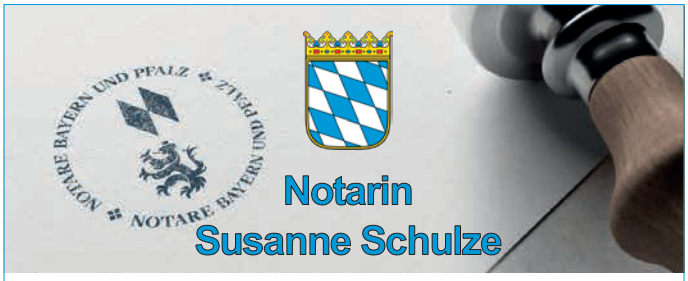

Für unsere Notarstelle in **Parsberg** suchen wir ab sofort in Vollzeit oder Teilzeit (ab 12 Std.) einen engagierten

JURISTEN (M/W/D)

gerne auch als Berufseinsteiger oder zum Wiedereinstieg.

Zu ihren Aufgaben zählen:

- Persönliche Beratung von Mandanten
- Vorbereitung und Erstellung von Verträgen
- Korrespondenz mit Mandanten und Behörden

Wenn Sie ...

sich durch eine sorgfältige und gewissenhafte Arbeitsweise auszeichnen, Freude am Umgang mit Menschen haben sowie Interesse für die notariellen Rechtsgebiete mitbringen

... möchten wir Sie gerne kennenlernen.

Wir bieten Ihnen...

abwechslungsreiche Tätigkeiten mit Mandantenkontakt und einen sicheren Arbeitsplatz in einer verlässlichen Branche.

Bitte senden Sie Ihre Bewerbungsunterlagen an:
Notarin Susanne Schulze, Paracelsusstraße 1, 92331 Parsberg
E-Mail: info@notar-parsberg.de oder Telefon: 09492-9421-0
NOTAR-PARSBERG.DE







OGV DASSWANG

Muttertags-Kaffee-Kränzchen
Samstag, 11. Mai um 14:00 Uhr
Im Schützenhaus Daßwang

Gerne mit Partner und Familie

HANDWERK IST (UN)COOL?!? – EIN THEATERSTÜCK MIT BERUFSORIENTIERUNG

Diese Frage fiel den Schülern der 7.-10. Klassen sofort ins Auge, als sie am 17. April 2024 die Turnhalle betraten. Plakativ setzte Richard Betz diese Aussage in seinem Bühnenbild in Szene, seine Antwort darauf war: **„Natürlich nicht!"**

Der 67 jährige Zimmerer, der mit dem mit dem Landesinnungsverband des bayerischen Zimmereihandwerks zusammenarbeitet, gastierte mit seinem Solostück „Hand und Werk" bei uns und hatte nur eine Mission, die Jugend für einen Beruf im Handwerk zu begeistern.

Am Ende der Schulzeit stehen alle Schüler vor der gleichen Frage: „Was soll ich bloß machen?" Betz begeisterte und riss die jugendlichen Zuschauer mit, auf **„seiner Suche nach dem eigenen Weg zum Beruf".**

Diese Suche seiner Berufsfindung war krumm und oft nicht einfach. Als Bauernsohn aus dem Würzburger Land, ging er nicht, wie damals üblich, in eine landwirtschaftliche Lehre, sondern nach Abschluss der Realschule und der FOS begann er ein Architekturstudium, begab sich auf Auslandsreise, machte einige Praktika und absolvierte schließlich eine Ausbildung zum Zimmerer. Danach folgte er einer bis heute gepflegten Tradition des Zimmererhandwerks und machte sich viereinhalb Jahre lang auf die Walz.

Bei seinen fesselnden Erzählungen ließ Betz einige Male Späne fliegen, er band seine Arbeit als Zimmerer immer wieder mit ein. Dabei bearbeitete Betz Holz mit Säge und Bohrmaschine und baute im Laufe des Stückes eine Holzbrücke ohne Schrauben und Nägel auf, welche an die Bogenkonstruktion und das Konzept „des Genies" Leonardo da Vincis angelehnt war.

Immer wieder bekräftigte er die Schüler auf ihrem Weg Neues auszuprobieren und Anstrengung in Kauf zu nehmen. „In die glücklichsten Gesichter sieht man an den anstrengendsten Tagen." Auch ist es wichtig mutig zu sein, es gäbe nur richtige Entscheidungen, die einzig falsche Entscheidung sei, nichts auszuprobieren.

Dieser Devise treu gründete Betz dann auch seine eigene Zimmerei und kann so Lebensträume von Kunden realisieren und durch ökologischen Hausbau zu einer klimaneutralen Welt beitragen. Gegen Ende durften die Schüler die Brücke selber abbauen, wieder zusammenstellen und einen Gang darüber wagen. Gerne stellte sich Richard Betz den Fragen einiger Schüler, z.B. zur Ausbildung des Zimmerers. „Mit einer handwerklichen Ausbildung ist man auf der ganzen Welt gefragt, das Handwerk ist komplex, es kommt auf Genauigkeit an und es offenbart so vielerlei Möglichkeiten." Abschließend gab Betz den Schülern noch einen Tipp für **ihre Suche auf dem eigenen Weg zum Beruf: „Findet raus, was euch liegt! Tut das, wofür ihr brennt."** (MiE)





LERNEN VON DEN GROSSEN

Schon im Herbst durfte die Klasse 3a von den „Großen" etwas lernen. Unter Anleitung der 9. Klasse bereiteten die Kinder der Klasse 3a ein gesundes Frühstück zu. Da diese Erfahrung für beide Seiten sehr gewinnbringend war, beschlossen Frau Geitner und Frau Jordan ein neues Projekt „Lernen von den Großen" zu starten. Diesmal sollten einige Schülerinnen und Schüler der Klasse M7 den 3alern ihr zuvor erworbenes Wissen rund um Mülltrennung, Recycling usw. weitergeben. Kurz vor den Osterferien war es so weit. Nachdem die 7.Klässlerinnen und 7.Klässler den Kindern zunächst erklärt hatten, worum es gehen sollte, erfuhren die Kinder in einem kurzen Film, wie wichtig es ist Müll richtig zu trennen. Ein kleines Quiz zeigte, dass die Kinder gut aufgepasst hatten. Nach der Theorie folgte die Praxis, die 3a-Kinder sollten nun unter Beweis stellen, dass sie Müll trennen konnten und unterschiedlichen Müll in die richtigen Mülleimer werfen, was (überwiegend) hervorragend gelang. Die 3a-Kinder wissen nun bestens Bescheid und es besteht berechtigte Hoffnung, dass zukünftig weder Papiertücher im Papiermüll noch Obstschalen bei den Wertstoffen im gelben Mülleimer landen. (aj)





ORIENTIERUNGSTAGE FÜR DIE KLASSE M7

Nachdem eine Woche vor Antritt der Orientierungstage schon der ein oder andere Koffer gepackt wurde, ging es am Mittwoch, dem 13.03.2024 für die 7. Klasse endlich in das Jugendtagungshaus nach Habsberg.

In Habsberg angekommen, erhielten die 28 Schülerinnen und Schüler, sowie deren Lehrkräfte Frau Beer und Herr Heid eine Hausführung. Geleitet wurden die 3 Tage, in denen es vor allem um die Stärkung der Klassengemeinschaft ging, von zwei Referenten des Bistums Eichstätt.

Zu Beginn wurden gemeinsam Spiele zum Kennenlernen gespielt, bei denen man zum einen etwas über die beiden Teamer, als auch über die eigenen Klassenkameraden- und kameradinnen erfuhr.

Das anschließende Mittagessen – nämlich Currywurst und Pommes sorgte im Speisesaal für den ein oder anderen Jubelschrei.

Zwischen den einzelnen Gemeinschaftsübungen, bei denen es vor allem um Kommunikation innerhalb der Klassengemeinschaft ging, kam es im Gemeinschaftsraum zu packenden Rundlaufduellen an der Tischtennisplatte und heiß umkämpften Kicker Partien. Außerdem wurde sich untereinander die bayerische Kartenkunst nähergebracht.

Den ersten Abend ließen die beiden Betreuer mit der Klasse und den Lehrkräften in der benachbarten Wallfahrtskirche ausklingen. Das Besondere daran war, dass es in der Kirche dunkel gewesen ist und die Schülerinnen und Schüler diese entdecken durften.

Bevor es dann ins Bett ging, traf sich die ganze Klasse im Gemeinschaftsraum und spielte gemeinsam Brett- und Kartenspiele. Hierbei wurden sich spannende Duelle im Watten und im Activity geliefert.

Der nächste Morgen startete mit einem kurzen Wachwerden im Freien, bevor es dann zum Frühstück ging. Im weiteren Verlauf des Vormittages mussten die Schülerinnen und Schüler in einer Challenge gemeinsam gegen sämtliche Wasserungeheuer und Piraten ankämpfen und währenddessen auch noch von der einen Seite des Speisesaals zur anderen Seite nur durch das Balancieren über Stühle kommen.
Auch am zweiten Tag wurde in der freien Zeit gemeinsam gespielt und einfach nur Spaß gehabt. Sei es auf dem nahegelegenen Sportplatz oder dem Aufenthaltsraum. Die Teilnahme an den oben erwähnten Tischtennisduellen wurde immer größer, weshalb kurzerhand die Tischtennisplatte ein wenig versetzt werden musste. Der Nachmittag und frühe Abend wurden im Freien verbracht und auch hierbei wurde der Fokus auf die Gemeinschaft und die wichtige Kommunikation innerhalb der Klasse gelegt. Bevor es dann zum wohlverdienten Abendessen ging, malten die Schülerinnen und Schüler an ihrem Klassenpuzzle weiter, welches aus 29 individuellen Puzzleteilen besteht. Dieses wurde nach dem Abendessen von einigen Kindern aus der Klasse zusammen gepuzzelt und wird im Klassenzimmer gut aufbewahrt.
Das absolute Highlight der 3 Tage wartete nun auf die M7, denn es wurde in dem gesamten Jugendtagungshaus ein großes Verstecken- und Fangenspiel gespielt. Ziel des Spiels war es, dass die Klasse von insgesamt 28 Zetteln, die von den Lehrkräften und Betreuern versteckt wurden, 20 Stück innerhalb von 30 Minuten finden. Den Lehrkräften und Betreuern war es erlaubt gefangene Spieler- und Spielerinnen zu versteinernen. Die Versteinerten konnten nur durch das antippen durch ihre Klassenkameraden – und kameradinnen wieder am Spielgeschehen teilnehmen. Nach einer halben Stunde wurden die gesammelten Zettel gezählt und die gesamte M7 ging als Gewinner vom Feld. Somit war auch der zweite Tag der Orientierungstage beendet und alle gingen nach diesem nervenaufreibenden Spiel ins Bett.
Am Freitagmorgen bauten die Schülerinnen und Schüler mit großen Stecken eine Brücke, über die Freiwillige aus der Klasse hinüber balancieren durften. Dies zeigte der Klasse, dass innerhalb ihrer Gemeinschaft aufeinander vertraut werden kann.
Zum Abschluss der Tage wurde noch gemeinsam reflektiert, was den Schülerinnen und Schülern besonders gut und weniger gut gefallen hat.
Insgesamt waren es drei tolle gemeinsame Tage, die viel Spaß gemacht haben und die auch gezeigt haben, dass die Klasse M7 zusammen sehr viel schaffen kann, wenn sie nur daran glaubt. (lb)







AUS DEM VEREINSLEBEN

SV EINTRACHT SEUBERSDORF - KICKBOXEN -

NEU: JUST FOR FUN KICKBOXEN SVE SEUBERSDORF

Ein weiteres Event der Kickbox-Abteilung des SV Eintracht Seubersdorf (SVE), gibt es für Erwachsene. Es ist schon einige Jahre her, da gab es das Kickbox Training „Just for Fun", das dann aus verschiedenen Gründen eingestellt wurde. Coach Lorenz Gatzhammer wird es ab 15. Mai 2024 wiederbeleben. Einmal im Monat werden dann Erwachsene jeden Alters, die Mitglied im SVE sind oder werden in der Sportart Kickboxen trainiert. Auch andere Selbstverteidigungsmethoden trainiert der Coach. Die Serie beginnt am 15. Mai, von 19:00 bis 21:00 Uhr. Lorenz G. macht aber darauf aufmerksam, dass es keine geregelten Trainingstage, wie beispielsweise „jeden ersten Mittwoch im Monat" geben wird. Aus terminlichen Gründen sind die weiteren Trainingstage, jeweils von 19:00 bis 21:00 Uhr, festgelegt: 26. Juni, 17. Juli, 18. September, 9. Oktober, 27. November und 11. Dezember. Anmeldungen sind möglich über WhatsApp 0171/7258814.



NEUES SPEZI TRAINING KICKBOXEN SVE SEUBERSDORF

Von den Kickboxern des SV Eintracht Seubersdorf gibt es Neues und sehr Interessantes zu berichten. Trainer Lorenz Gatzhammer wird eine neue Kindergruppe installieren.
Es wird ein ganz spezielles Trainingsprogramm, das sich „Spezi Training" nennt. Wie der Coach, der das Ganze eigenverantwortlich leiten wird, mitteilt, wird es ein spezielles Training für Kinder mit besonderem Betreuungsbedarf und verzögerter Reaktionsfähigkeit sein.
Es muss auch keine ärztliche Diagnose bestehen, denn die Kids werden individuell trainiert und betreut. Das Training ist auch für Kinder mit einer körperlichen Einschränkung vorgesehen.
Die Kinder werden besonders intensiv betreut und gefördert, es wird die Motorik trainiert und gefördert. Der Koordination wird Rechnung getragen und die Kondition sowie das Selbstwertgefühl und ein gewisses Selbstvertrauen will Lorenz G. für jeden Einzelnen besonders hervorheben.
Vielen Kindern fehlt auch der Mut, seine eigenen Stärken zu erkennen. Das wird den Kindern beigebracht, so dass sie ihre Werte selbst herausstellen können.
Das Training findet ab 6. Mai jeden Montag von 16:00 bis 17:00 Uhr im Sportheim in Seubersdorf statt, ausgenommen in den Ferien. Weitere Infos gibt es über WhatsApp bei Lorenz Gatzhammer unter der Rufnummer 0171 / 725 88 14. Das ist auch der Weg zur Anmeldung, die baldmöglichst geschehen sollte.

FRAUENBUND SEUBERSDORF



Einen sehr informativen Abend gab es beim Frauenbund für den Bezirk Velburg. „Die Macht mit dem Einkaufskorb etwas zu verändern" Über dieses aktuelle Thema referierte die Bildungswissenschaftlerin Heidi Maier aus Eichstätt . Herzlichen Dank an alle die daran teilgenommen haben

REISEVORTRAG VON KARL SOLFRANK



Einen sehr interessanten und kurzweiligen Abend gab es beim Frauenbund Seubersdorf. Karl Solfrank berichtete über seinen Urlaub in Madagaskar. Er hatte Bilder und Videos mit dabei und man erfuhr zusätzlich viel über Land und Leute. Herzlichen Dank an Karl Solfrank über diesen sehr schönen Vortrag.

FRAUENBUND THEATERFAHRT

Bei herrlichem Wetter machten sich die Mitglieder vom Frauenbund auf die Reise mit dem Zug nach Regensburg. Im Theater am Bismarckplatz wurde die Operetten und Musical Gala I AM WHAT I AM, mit Ausschnitten aus Carmen, die lustige Witwe, Cabaret, Ein Käfig voller Narren und noch mehr, besucht. Gut gelaunt machte man sich nach der Vorstellung wieder auf den nach Hause Weg.



FF SEUBERSDORF

Am Samstag, 02.03.2024, hatten wir erstmalig einen Übungstag mit Grundlagen der Schnitttechniken an Unfallfahrzeugen abgehalten. Angefangen mit einem Unterricht über den grundlegenden THL-Bereich (technische Hilfeleistung) konnten wir anschließend an 2 Schrottfahrzeugen einen Samstagnachmittag das Wissen praktisch umsetzen.

Alle möglichen Lagen von Unfallfahrzeugen konnten von unseren „neuen" Aktiven und allen interessierten Feuerwehrkameraden beübt werden. Ein Fahrzeug auf der Seite liegend, welches abgestützt werden musste, war genauso ein Übungsszenario wie auch ein angenommener Frontalcrash, bei dem der Patient über das abgenommene Dach gerettet wurde.

Solch ein Übungstag ist allerdings nur möglich, weil wir von Autohäusern mit Fahrzeugen zum Auseinanderschneiden versorgt werden. Ein großer Dank an dieser Stelle an die Firmen Auto Stauner, Auto Geitner und Auto Höfner für immerwährende Unterstützung für unsere Feuerwehr.



SEUBERSDORFER ÜBERNEHMEN PATENSCHAFT

„Die Feuerwehr Seubersdorf übernimmt aufgrund langjähriger Kameradschaft und Verbundenheit die Patenschaft für das 90-jährige Gründungsfest der Feuerwehr Krappenhofen vom 23. bis 25. Mai 2025", so steht es seit Samstag auf der Patenschafts-Urkunde, unterschrieben von den Vorsitzenden Jakob Wölfl für Seubersdorf und Thomas Schön für Krappenhofen, sowie den Kommandanten Martin Stiegler für Krappenhofen und Stefan Schmid für Seubersdorf. Vorausgegangen war das traditionelle Patenbitten für das sich ziemlich alle Bürger aus Krappenhofen auf den Weg nach Seubersdorf gemacht hatten. Am Ortseingang von Seubersdorf wurden sie von den Seubersdorfer Feuerwehrkameraden willkommen geheißen und mit der musikalischen Begleitung der Blechbläserkombination von Musikern aus Krappenhofen und Seubersdorf gab es einen Festzug zum Rathausplatz. Nicht nur das Wetter war ideal auch der Rathausplatz bot genug Platz für das Patenbitten. „So wias kehrt nach de alten Sitten, würd ma Euch gern um die Patenschaft bitten" sprach Vorsitzender Schön, nachdem er zusammen mit dem Kommandanten Stiegler, der Festmutter Maria Hiemer und der Festdame Anna Maria Hiemer auf dem Holzscheit kniete. Ohne dem Patenverein fehle was und vor 35 Jahren hätten es die Seubersdorfer auch schon gut gemacht. Bevor aber die Seubersdorfer die Bittsteller erlösten, gab es wie es die Tradition vorschreibt drei Spiele zu bewältigen. Angefangen vom Bier trinken mussten die Krappenhofener zeigen, dass sie mit Zielwasser umgehen können. Einsatzbereitschaft und Teamgeist wurden genauso getestet und letztendlich kam die erlösende Antwort: „Wie schon mal vor einiger Zeit, san ma für die Patenschaft wieder bereit". Unterstrichen wurde diese Zusage von den vielen Zuschauern, darunter auch die künftigen Festdamen, an der Zahl 14 mit zwei Moila. Dass man bereit sei, zeigten auch die Fahnenschwinger Andreas König aus Seubersdorf und Florian Riel aus Krappenhofen mit einer Einlage, sowie Vorsitzender Jakob Wölfl beim Bieranstich. Unter den Zuschauern auch Bürgermeister Andreas Steiner, der bereits die Zusage als Schirmherr zu fungieren getätigt hatte. In einem kurzen Grußwort lobte er die tolle Veranstaltung, die zeigte dass Seubersdorf und Krappenhofen zusammengehöre, das sei einwandfrei erkennbar gewesen. Viel Spaß bei der Vorbereitung wünschte auch Kreisbrandrat Jürgen Kohl, der feststellte, dass Krappenhofen auch ohne Auto löschen könne und Kameradschaft bewiesen habe.







AUTO WITTL
KFZ MEISTERBETRIEB

- Spezialist für Citroen und Peugeot
- Wartung und Reparatur aller Marken
- Unfallinstandsetzung und Lackierung inkl. Abwicklung mit der Versicherung
- An und Verkauf von Jung- und Gebrauchtwagen

Am Südhang 10 ▮ 92358 Eichenhofen ▮ Telefon: **09497 / 10 27**
E-Mail: **info@auto-wittl.de** ▮ Homepage: **www.auto-wittl.de**

SemmlerDruck OHG

› Offsetdruck
› Digitaldruck
› Textildruck
› Werbetafeln
› Sportartikel

Bergstraße 23a
92358 Daßwang
Tel. (0 94 97) 90 21 22
Fax (0 94 97) 90 21 24
E-Mail: info@semmlerdruck.de
www.semmlerdruck.de

meier
HEIZUNGSBAU GmbH

Du suchst eine Ausbildung zum

Anlagenmechaniker (m/w/d)

dann bist Du bei uns genau richtig, auch für Quereinsteiger!

Wir bieten Dir:

- Jährliches Urlaubs- und Weihnachtsgeld
- Prämien bei guten Leistungen
- Kostenübernahme bei überbetrieblichen Ausbildungen
- Zuschuss für Führerschein
- Bereitstellung für Lehrmittel
- Berufsweiterbildung
- Weihnachts- und Firmenfeiern

Melde Dich einfach bei:
Meier Heizungsbau GmbH
Regensburger Str. 55, 92358 Seubersdorf
Email: meier.heizungsbau@gmx.de
Telefon-Nr. 0 94 97 - 2 65

Der Berg ruft

SV Eintracht Seubersdorf

Sportheim Gaststätte SV Eintracht Seubersdorf

Biergarten ab 24. Mai jeden Freitag ab 18:00 Uhr geöffnet

Reservierung
unter **09497 / 303** oder
tobias.nehring@eintracht.bayern möglich.




Beste **Brotzeiten** und eine **wunderschöne** Aussicht erwarten Sie

Wir freuen uns auf Ihren Besuch

Familien Nachmittag am Pfingstmontag

Pfingstmontag, 20. Mai
ab 14:00 Uhr im Sportheim,
mit Kaffee und Kuchen.

Ab 16:00 Uhr
Spezialitäten vom Grill
und gemütliches Beisammensein.



Tag des Fußballs



- **Jugendfußballspiele**
- **Torwandschießen**
- **Schussgeschwindigkeitsmessung**
- **Kinderturnstunde**
- **Kids – Aerobic Vorführung**
- **Tischtennisrundlauf, Wettkampf für Jung und Alt**

Vorführung FFW & First Responder



Wir freuen uns auf euer Kommen!

SV Eintracht Seubersdorf

DEFIBRILLATOR



Am Feuerwehrhaus in Seubersdorf hängt zukünftig ein Defibrillator. Zu finden ist er vor der Fahrzeughalle neben der Florian-Statue – selbstverständlich öffentlich zugänglich.
Der Sportverein Seubersdorf hat seinen vorm Sportheim abgegeben und ist der Feuerwehr Seubersdorf über den Förderverein des First-Responder überlassen worden. Der Defibrillator darf jederzeit bei Reanimationsnotfällen von Bürgern abgeholt und verwendet werden.

DIE FEUERWEHR SEUBERSDORF INFORMIERT, DASS ES SEIT DIESEM JAHR EINEN „FEUERWEHRBLICK" GIBT.

In diesem wird quartalsweise über die Arbeit in der Feuerwehr informiert – von Vereinsaktivitäten über die verschiedenen Bereiche im aktiven Bereich (Atemschutz, Absturzsicherung, Jugendfeuerwehr, First Responder, Maschinisten) bis hin zur Anzahl der bisherigen Einsätze. Auf der letzten Seite werden im Feuerwehrblick alle zukünftigen Termine der Feuerwehr Seubersdorf im nächsten Quartal bekannt gegeben.
Zu finden ist dieser in der HeimatInfo-App unter der Feuerwehr Seubersdorf sowie über die Homepage unter www.ff-seubersdorf.de.



KINDERFEUERWEHR BATZHAUSEN

In der letzten Gruppenstunde staunten die 27 anwesenden Feuerfüchse der Kinderfeuerwehr nicht schlecht. Stand doch ein großer Rettungswagen des Bayerischen Roten Kreuz (BRK) vor dem Gerätehaus der Feuerwehr Batzhausen. Mitgebracht hatten diesen Lukas Koller vom SanZug Parsberg und seinen Helfern bestehend aus Liedl Sabrina und Liedl Wolfgang.

Nach einer kurzen Vorstellungsrunde wurde durch Lukas Koller das Wissen der Feuerfüchse zum Thema Erste Hilfe abgefragt. Was muss man beachten, wenn man ein Wundpflaster aufbringt und wie setzt man einen Notruf richtig ab. Da diese Themen auch Bestandteil der Kinderflamme sind, konnten die Kinder hier mit Ihrem Wissen glänzen.



In einem zweiten Teil wurden die Feuerfüchse in zwei Gruppen aufgeteilt. Dabei zeigten Lukas Koller und Liedl Sabrina was sich alles in einem Erste Hilfe Verbandskasten befindet. Es wurde erklärt, welche Hilfsmittel man zum Wärmeerhalt nutzen kann und wie vielfältig doch ein Dreieckstuch ist. Im praktischen Teil durften die Kinder sich gengenseitig einen Kopf- und einen Knieverband anlegen. Dabei ging Lukas Koller genau und kindgerecht darauf ein, wie man mit den Wunden umzugehen hat. Sein Fazit war, jeder (und damit auch Kinder) können erste Hilfe leisten.



Die zweite Gruppe durfte sich zeitgleich einen Rettungswagen im Detail ansehen. Die Feuerfüchse staunten nicht schlecht wie viele Geräte, Medikamente und Spritzen sich in so einem Rettungswagen befinden. Wolfgang Liedl erklärte Ihnen aber detailliert was man mit den einzelnen Geräten alles messen kann. So durfte jedes Kind seinen Herzschlag hören. Auch war die Überraschung der Feuerfüchse groß, dass in dem Rettungswagen auch Teddybären zu finden sind. Interessant fanden die Kinder auch den Umgang mit der Krankentrage. Um den Kindern hier die Angst zu nehmen, durfte sich jedes Kind auch einmal auf die Krankentrage legen.

Zum Abschluss bedankten sich die Feuerfüchse noch bei den Gästen des BRK mit einem kleinen Geschenk.



Die Kinderfeuerwehr Batzhausen bedankt sich an dieser Stelle auch bei KFZ Werkstätte Gottschalk aus Batzhausen für die kostenfreie Bereitstellung des Verbandsmaterials für alle Kinder.

OGV EICHENHOFEN RAUBRITTER

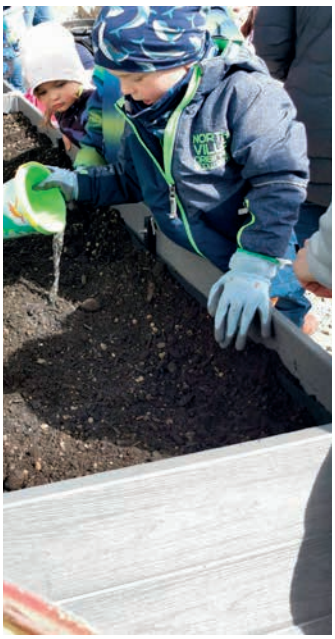

Der Frühling ist, die Jahreszeit, in der die Welt wieder beginnt zu wachsen und grün zu werden. Das weiß jedes Kind. Was genau man jedoch braucht, damit im eigenen Beet etwas wächst, das durften die jungen Raubritter diesen Monat selbst erfahren. Dank der Unterstützung der Familie Wittl konnten die Raubritter Hochbeete vorbereiten, düngen und mit Karotten und Radieschen bepflanzen. Gut gegossen müssen die Pflänzchen jetzt nur noch wachsen und unsere Raubritter sind gespannt, wann aus den kleinen Samen große Pflanzen werden und sie ernten können, was sie gemeinsam gesäht haben.

MÜLLSAMMLUNG IN EICHENHOFEN

12 Kinder kamen mit Begleitung zum Treffpunkt am Dorfhaus um rund um Eichenhofen Müll zu sammeln.
Zur Überraschung aller wurde ganz wenig gefunden.
Anschließend stärkten sich alle noch mit einer kleinen Brotzeit.
Dankeschön an alle kleinen und großen Helfer.



OGV WISSING GRASHÜPFER

Bei herrlichem Frühlingswetter machten die Grashüpfer des OGV Wissing eine Biberwanderung. Zusammen mit der Waldpädagogin Christine Götz aus Erggertshofen erkundeten sie die Spuren des Bibers zwischen Wissing und Ittelhofen. Dabei erfuhren sie sehr viel Interessantes und durften sogar das Fell und das Gebiss eines Bibers bestaunen. Zum Abschluss ging es dann noch ins Gasthaus Thumann zum Essen.



OGV DASSWANG MÜHLTALWICHTEL

Am 27. April fand wieder eine Muttertags-Aktion der Mühltalwichtel des OGV Dasswang statt. Die Kinder durften Metallringe mit verschiedenen Materialien wie Trockenblumen, Holzherzen und farbigen Jutebändern verzieren. Zuletzt wurde noch ein selbstgefaltetes Origami-Herz mit einer persönlichen Nachricht an die Mama beschriftet und mit drangehängt. Die Kinder hatten großen Spaß bei der Aktion und konnten es kaum erwarten ihre selbstgestalteten Dekoringe zu verschenken.





WILDE WALDMEISTER

Auf den Besuch bei Mathilde Betz aus Seubersdorf freuten sich die Wilden Waldmeister mit ihren Betreuerinnen sehr.

Ging es doch darum im Wald von Josef und Mathilde Betz eine Vielzahl von Tannen- Setzlingen zu suchen, die darauf warteten ein neues Zuhause zu bekommen.
Und so begaben sich alle bei bestem Frühjahrswetter in den Wald auf Entdeckungstour. Frau Betz klärte über die Unterschiede und die Alterszählung von Fichten und Tannen auf. Und so gab es für alle diesen leicht zu merkenden Spruch: „Fichte sticht, - Tanne nicht!" mit auf den Weg.
Jedes Kind durfte sich - unter vorheriger Absprache - zwei „Tannenbabys" ausziehen und diese nach dem Waldbesuch am Hof von Fr.Betz einpflanzen.

Dafür schaufelten am Hof die Mädchen und Jungs Pflanzerde in Anwachs-Säckchen und legten kräftig Hand an um die Erde in die Stoffsäckchen zu pressen. Wichtig erstes Angießen der Erdpäckchen. Je ein Tannensetzling wurde in das mit einem Holzstab vorgebohrte Pflanzloch eingesetzt und mit Erde bedeckt, angedrückt und nochmals gegossen.

Somit legten die Kinder mit jeder in Handarbeit eingepflanzten Tanne den Grundstein für einen neuen Baum im Wald.
Die Verpflanzung der gezogenen Setzlinge an ihren Bestimmungsort findet in ein paar Jahren statt.

Gleich im Anschluss wurde mit Frau Betz frische und besonders lecker schmeckende Kräuterbutter hergestellt.
Verwendet wurden fein geschnittener Girsch, Schnittlauch und Löwenzahnblätter.
Die Schlagsahne wurde ca.10 Minuten in einem „Butterfass mit Handkurbel" von den Kindern geschlagen, - bis schließlich Butter und Buttermilch daraus entstand.
Mit regionalem frischem Brot und Apfel/Birnensaft ergab es eine genüßliche Brotzeit die allen schmeckte.

Die tatkräftigen Wilden Waldmeister Gärtner lernten an diesem Nachmittag viel interessantes über den Wald.
Denn die Kinder sind es , die später erleben werden, dass aus ihren Setzlingen große Bäume werden.
Ein herzliches Dankeschön an Frau Mathilde Betz.









OGV SEUBERSDORF

Trotz des unbeständigen und kühlen Wetters trafen sich am vergangenen Donnerstag ca. 20 interessierte Personen zum Wildkräuterspaziergang des OGV Seubersdorf. Kräuterpädagogin Karin Weidner-Gräber erklärte auf dem etwa zweistündigen Spaziergang zahlreiche Kräuter vom Wegesrand und deren Verwendung. Im Anschluss wurden Speisen aus den Kräutern in den gemeindlichen Vereinsräumen unter der Bücherei verkostet.
Der OGV Seubersdorf bedankt sich bei Frau Weidner-Gräber und allen Teilnehmenden für die gelungene Veranstaltung. Schön, dass ihr dabei wart.





THEATER AG SEUBERSDORF

Servus,
bald dürfen wir Euch unser neues Stück präsentieren.
Auf da Alm da gibts koa Sünd...holadjo
Karten bekommt Ihr beim Vorverkauf (17.05.24 von 18:00-19:30) im GasthausGötz, an der Abendkasse, bei den Theaterspielern oder unter theater_ag_seubersdorf@gmx.de
Wir freuen uns auf EUCH!
Eure TheaterAG
Seubersdorf







KRANKENPFLEGEVEREIN SEUBERSDORF

Herzliche Einladung zum Filmvortrag „Demenz" mit Kaffee und Kuchen. Am 29.05.2024 um 14.00 Uhr im Bürgerhaus für alle Interessierten mit der Angehörigenberaterin der Caritas-Sozialstation Frau Andrea Knappe-Bänke.
Auf ihren Besuch freut sich die Vorstandschaft

EVANGELISCHE JUGEND IM DEKANATSBEZIRK NEUMARKT

HALLO MÄDELS, HALLO JUNGS,

hier gibt es den Ausblick auf die kommenden Veranstaltungen:

Herzliche Einladung zum Dekanatskindertag „Zauberhut und Zauberstab – Wir feiern den Dekanatskindertag" für alle Kinder von der 1. Klasse bis 12 Jahre am 11. Mai in Parsberg. Er findet von 10:00 bis 16:00 Uhr für alle Kinder aus dem Dekanatsbezirk statt. Der Kindertag beginnt um 10:00 Uhr mit einem Kindergottesdienst in der evang. St.-Michael-Kirche. Anschließend gibt es ein Mittagessen, das die Kinder in Gruppen mit ihren zugeteilten Mitarbeiter:innen einnehmen, bevor sie als Gruppe die unterschiedlichen spannenden, lustigen, kniffeligen und kreativen Aufgaben an den verschiedenen Stationen lösen. Abschließend treffen sich wieder alle Gruppen zum Reisesegen. Um 16:00 Uhr treten die Mädels und Jungs wieder die Heimreise an. Zur Hin- und Rückfahrt wurden extra zwei Buslinien eingerichtet. Ansonsten werden die Kinder von den Eltern gebracht und abgeholt. Eine Anmeldung ist unbedingt erforderlich. Der Unkostenbeitrag von 12,-- € wird in Parsberg eingesammelt. Anmeldeschluss: 04. Mai 2024. Näheres, insbesondere die Haltestellen und Fahrzeiten der Buslinien, stehen im Flyer und auf www.ejdnm.de.



Fahrradfreizeit durch die Fränkische Schweiz für 12 bis 16-Jährige vom 23. bis 26. Mai 2024: Gemeinsam radeln, erleben, entdecken und dabei Spaß haben wollen wir auf unserer Freizeit. Wir starten am 23. Mai vormittags in Neumarkt beim Evang. Zentrum, Kapuzinerstr. 4 und fahren über Schönberg/Lauf durch die Fränkische Schweiz. Am 26. Mai nachmittags kommen wir wieder in Neumarkt an. Übernachtet wird in Zelten auf einem Erlebnisbauernhof, einem Campingplatz bei Pottenstein sowie in Eschenfelden. Preis: 180,00 € (weitere Geschwister und Juleicainhaber:innen 170,00 €), Anmeldeschluss: 03. Mai 2024. Näheres im Flyer und auf www.ejdnm.de.



Herzliche Grüße und ein gesegnetes Pfingstfest
Eure/Ihre Ruth Bernreiter, Dekanatsjugendreferentin

Infos u. Anmeldungen zu allen Veranstaltungen gibt es in der Geschäftsstelle der Evang. Jugend im Dekanatsbezirk Neumarkt, Kapuzinerstr. 4, 92318 Neumarkt, Tel.: 09181 46256-114, Fax 46256-159, E-Mail: ej.dekanat-neumarkt@elkb.de, www.ejdnm.de, https://instagram.com/ej_dekanat_neumarkt?igshid=5one0euv1l30.

NORDBAYERN
AGRARSCHAU
LANDWIRTSCHAFTS MESSE



11.-12. Mai

Festplatz · Neumarkt i.d.OPf.

www.mattfeldt-saenger.de/Agrarschau-Nordbayern

Voller Vitalität
... in die Freiluftsaison. Mit Rat und Tat vom Malerfachbetrieb.



Frisch wie der Frühling und strahlend wie der Sommer: So wünschen Sie sich Ihre Fassade, Ihre Fenster, Ihren Gartenzaun? Packen wir diese und alle anderen Außenarbeiten gemeinsam an. Damit schnell alles schöner wird, länger hält und Ihnen rundum Freude macht. Beraten Sie sich mit uns. Wir sind mit Elan und Können für Sie da!

Franz-Josef Katzmeier Malermeister
Gewerbestr. 1
92363 Breitenbrunn
Tel.: 09495 655
E-Mail: info@malerwerkstaetten-katzmeier.de

Katzmeier Malerwerkstätten

HAUS MARIACRON
Ambulante Pflege

Ihr Ansprechpartner bei
Pflege zu Hause
in Lupburg, Parsberg, Seubersdorf und Velburg
0151 / 5761 4305

Kolleginnen und Kollegen,
Anfänger oder Profis,
HERZLICH WILLKOMMEN!!!

Mitten im Leben

WIR VERSTÄRKEN UNSER TEAM!!!
Ab sofort suchen wir:
– **Kraftfahrzeugmechatroniker/-in (m/w/d)** als Vollzeitkraft
– **Bürokauffrau/-mann (m/w/d)** als Aushilfe oder Teilzeitkraft

Bewerbungen per Mail
Auto Daffner GmbH, Hauptstraße 16
92358 Batzhausen, Tel: 09497/94120
E-Mail: auto-daffner@t-online.de

FRANK Parkett | Fachbetrieb für Bodenbeläge

- Parkettböden
- Linoleum
- Vinyl-Designbeläge
- PVC-Bodenbeläge
- Teppichböden
- Trockenestrich
- Treppenrenovierung
- Verlegeservice
- Beschattungen



E-Mail: frank-parkett@t-online.de
Telefon: 09497 854
Adresse: Regensburger Str. 58, 92358 Seubersdorf
www.frankparkett.de

BUND NATURSCHUTZ

VERANSTALTUNGEN DER BUND NATURSCHUTZ KREISGRUPPE IM MAI:

12.05.2024: „Zauberhafter Wald - Waldbaden und Wildkräuter-Wellness“ - Treffpunkt: Hausheim bei Berg (Bushäuschen), 14 – 17 Uhr, Führung mit Christine Garibasch, Kostproben, Skript mit Rezepten: 10 €, Anmeldung: wildwerds@gmail.com

26.05.2024: „Kräutersalz, Kräuterbutter, Smoothies mit Wildkräutern“ – geänderter Treffpunkt: Wanderparkplatz am Ortseingang von Helena, 14 – 17 Uhr, Führung mit Margret Lücke, Kostproben, Skript mit Tipps und Rezepten: 10 €, Anmeldung: neumarkt@bund-naturschutz.de
Vorankündigung (mehr Infos auf www.neumarkt@bund-naturschutz.de)

30.06.2024: Moorfest im Deusmaurer Moor,
Treffpunkt: Ollertshof

19.07.2024: Sommerfest zum 50-jährigen Jubiläum der Kreisgruppe im Johanneszentrum in Neumarkt

GRÜNE VIELFALT

DER GARTEN ALS HORT DER VIELFALT

Vielfalt fördert unsere Bienen und viele Nützlinge

Immer mehr Menschen sind fasziniert von Bienen und fangen an, selbst Bienen zu halten. Leider haben diese emsigen Insekten es immer schwerer. Belastungen durch Gifte aus der Landwirtschaft u.a. Bereichen und vor allem Futtermangel machen ihnen das Leben schwer. Die Biene gehört zu den wichtigsten Nutztieren. Nicht nur vom Honig und anderen Produkten können wir profitieren. Bienen sind wichtige Bestäuber, ohne sie gäbe es kaum Obst und auch weniger Gemüse und Blumen. Dies gilt für die Honigbiene aber auch für die vielen Wildbienenarten. Eine blühende Pflanzenvielfalt mit einfach blühenden Arten über den ganzen Sommer hinweg, sollte deshalb unser Ziel sein.

In den Gärten, aber auch in öffentlichen Grünräumen können wir dafür sorgen, dass von Frühjahr bis zum Herbst Futter zu finden ist. Einfach blühende Blumen, Kräuter und Wildpflanzen bilden dabei die Grundlage.
Wer seinen Nutzgarten wie einen Bauerngarten gestaltet, kann die Beete nicht nur mit Buchs einrahmen. Als niedrige Beeteinfassung eignen sich Lavendel, Thymian oder das Heiligenkraut (Santolina). Zierend sind am Rand auch die einjährigen Ringelblumen, deren heilkräftige Blüten gleichzeitig für Tees verwendet werden können. Gerade unter den Kräutern finden wir wichtige Nahrungspflanzen für unsere Insekten. Die Blüten von Schnittlauch, Winterheckzwiebel, Fenchel, Zitronenmelisse, Dill oder Koriander locken Insekten an. Wer die Pflanzen lange stehen lässt, kann dann auch selber Samen ernten.





Wer genügend Platz im Gemüsegarten hat, kann als Lückenfüller oder zum Ausruhen lassen der Beete Gründüngung einsäen. Die Phacelia wird nicht zu Unrecht auch Bienenfreund genannt. Ihre Blüten sind bei den Tieren doch heiß begehrt, weil sie reichlich Pollen und Nektar liefern. Auch der Buchweizen ist nicht mit unseren üblichen Gemüsepflanzen verwandt, deshalb gibt es keinerlei Nachbauprobleme. Oder säen sie doch eine bunte Mischung mit einfachen Sommerblumen aus. Der Handel bietet Mischungen speziell für Bienen und Schmetterlinge an.
Unter den Gehölzen gibt es ebenfalls eine Reihe von „Lockpflanzen“. Einfach blühende Strauchrosen, Hasel, Weide, Weissdorn oder auch der Schmetterlingsflieder sind Beispiele dafür.
Ein vielfältiger Garten fördert Bienen und trägt maßgeblich zum biologischen Pflanzenschutz bei, denn Nützlinge fliegen oft auf ähnliche Pflanzen. Wenn die Nahrungsquellen inmitten des Gemüsegartens sind, können schnell Schädlinge wie Blattläuse gefunden und gefressen oder parasitiert werden.
Schaffen Sie eine Vielfalt mit Blütenpflanzen vom Frühjahr bis in den Spätsommer und Herbst. Bieten Sie flache Wasserstellen an, wo die Tiere nicht ertrinken können. Gerade in heißen Sommern werden sie gerne angenommen. Wassertonnen sollten abgedeckt werden oder mit Brettern oder Zweigen dafür sorgen, dass hinein gefallene Tiere sich retten können.
Verzichten Sie unbedingt auf chemische Pflanzenschutzmittel in ihrem Garten! Auch mit natürlichen Methoden lassen sich eine Reihe von Problemen lösen.
Franz Kraus, Kreisfachberater





AMT FÜR ERNÄHRUNG, LANDWIRTSCHAFT UND FORSTEN

ANMELDUNG FÜR LEHRGANG HAUSWIRTSCHAFT

Nächster Lehrgang Hauswirtschaft beginnt im September 2024
Informationsveranstaltung am Donnerstag, 27.Juni, 16 Uhr und 18 Uhr

Neumarkt – Das Amt für Ernährung, Landwirtschaft und Forsten Amberg-Neumarkt i.d.OPf. beginnt im September 2024 wieder mit einem Lehrgang Hauswirtschaft in der Nürnberger Straße 10 in Neumarkt.
Die Teilnehmer/innen werden in diesem Lehrgang in Theorie und Praxis auf die Abschlussprüfung zum Hauswirtschafter/ zur Hauswirtschafterin vorbereitet.
Der Kurs dauert eineinhalb Jahre und findet an einem Tag oder an zwei halben Tagen in der Woche statt, Ferien sind jeweils unterrichtsfrei.
Hauswirtschafter/innen arbeiten in privaten oder landwirtschaftlichen Haushalten mit Direktvermarktung, Gästebeherbergung, Bauernhof-Cafe, in Großhaushalten wie Krankenhäusern, Kurkliniken und Tagungsstätten. Manche machen sich selbständig und gründen hauswirtschaftliche Dienstleistungsunternehmen wie den Hauswirtschaftlichen Fachservice, Cateringservices oder arbeiten in Ganztagsbetreuung in Schulen und vieles mehr.
Folgende Lernbereiche werden in Theorie und Praxis vermittelt:
Ernährungslehre, Nahrungszubereitung und Service, Arbeitsorganisation und Qualitätssicherung, Vorratshaltung und Warenwirtschaft, Pflege und Gestaltung von Räumen und Wohnumfeld, Pflege und Instandhaltung von Textilien, Gesprächsführung und Motivation, Betreuung von Kindern, Senioren, Gästen, Erstellung von hauswirtschaftlichen Produkten und Dienstleistungen, Kundenorientierung und Marketing.

Anmeldung und Auskunft erhalten Interessierte beim Amt für Ernährung, Landwirtschaft und Forsten Amberg-Neumarkt, Sachgebiet L2.1 Ernährung und Haushaltsleistungen **unter den Telefonnummern 09181/4508 1202 oder 09181/4508 1203 oder per Email unter Rosemarie.Branner@aelf-na.bayern.de oder Sabine.Pfeiffer@aelf-na.bayern.de.**

Wünschenswert wäre eine Anmeldung zur Informationsveranstaltung am Donnerstag, 27.Juni, 16 Uhr oder 18 Uhr.

BATZHAUSEN WALLFAHRTSKIRCHE

Nachdem sich am vergangenen Samstag wieder einige Männer zur Pflege der Außenanlage rund um die Wallfahrtskirche Maria Hilf am Sportplatz getroffen hatten, waren es am Montag 13 Frauen, die sich um das Innere der Wallfahrtskirche kümmerten. Kirchenpfleger Reinhold Knör ergänzt, dass der Frühjahrsputz in dem Gotteshaus dank fleißiger Frauen jedes Jahr durchgeführt werden kann. Angefangen von der Sakristei, dem Kirchenschiff bis zur Empore werden Spinnweben entfernt, Staub abgeblasen, es werden die Teppiche gesaugt und auch die Vorhänge vom Beichtstuhl gewaschen. Die Glocken werden mit speziellem Material wieder zum Glänzen gebracht und nach dem Reinigen der Bänke erhält auch der Fußboden vom Altarraum bis zum Eingang einschließlich der Bereich unter den Bänken einen Frischekick. Nach rund drei Stunden waren die Arbeiten abgeschlossen, rechtzeitig für die Maiandachten und für Hochzeiten.



ONLINE-ELTERNBEFRAGUNG 2024 IM LANDKREIS NEUMARKT

Liebe Mütter, liebe Väter, liebe werdende Eltern, liebe Erziehende,
ab 14. Juni bis einschließlich 14. Juli 2024 läuft eine Umfrage im gesamten Landkreis Neumarkt in der Oberpfalz zu Familienbildung. Familienbildung bedeutet Angebote, die Ihnen als Eltern helfen sollen, Ihre Erziehungsaufgaben besser zu bewältigen und Ihren Alltag zu meistern. Veranstaltungen rund um das Thema Familie sollten also an die Bedürfnisse von Eltern besonders gut angepasst sein. Hier ist Ihre Meinung gefragt! Bitte unterstützen Sie uns, indem Sie an der Umfrage teilnehmen. Es dauert nur wenige Minuten, Sie müssen weder Ihren Namen noch Ihre Adresse angeben.

Wichtig: Die Online-Elternbefragung können Sie erst ab 14. Juni aufrufen und zwar unter: https://elternbefragung2024.landkreis-neumarkt.de oder Sie scannen diesen QR-Code.

Vielleicht haben Sie ja ohnehin schon unsere Bewerbungskarte in Ihrer Gemeinde gefunden?





Für weitere Fragen können Sie sich gerne an Frau Michaela Bauer, die Koordinatorin für Familienbildung im Landkreis Neumarkt, wenden. Hier die Kontaktdaten:
Tel.: 09181 470 1440
Mail: familienbildung@landkreis-neumarkt.de

Wir würden uns freuen, wenn Sie an der Umfrage teilnehmen. Ihre Antworten helfen uns sehr, zukünftige Angebote der Familienbildung im Landkreis Neumarkt noch besser an Ihre Bedürfnisse anzupassen und so auch für Sie attraktiver zu gestalten.
Ihre Koordinierungsstelle Familienbildung

VHS SEUBERSDORF

Programm Sommer 2024

Bitte melden Sie sich vor Kursbeginn an!

Leiterin:
Kerstin Weidinger
Fichtenstr. 10
92358 Seubersdorf
Tel: 09497/6185

Leiterin:
Kerstin Weidinger
Fichtenstr. 10
92358 Seubersdorf
Tel.: 09497/6185

Bitte melden Sie sich bei der Geschäftsstelle Neumarkt, Gartenstr. 1, 92318 Neumarkt an:

Telefon: 0 91 81/25 95-0
Telefax: 0 91 81/25 95-25
Internet: www.vhs-neumarkt.de
Email: info@vhs-neumarkt.de

Die Öffnungszeiten unserer Geschäftsstelle sind:
Montag bis Mittwoch: 08:00 bis 17:00 Uhr
Donnerstag: 08:00 bis 18:30 Uhr
Freitag: 08:00 bis 12:00 Uhr

Die Anmeldungen sind verbindlich.
Ein Rücktritt mit Erstattung der Kursgebühr ist bis 4 Tage vor Kursbeginn möglich. Danach muss die Kursgebühr voll bezahlt werden. Eine Anmeldebestätigung erfolgt nicht. Falls ein Kurs bereits belegt ist, wird Ihnen dies mitgeteilt. Wenn Sie nichts von uns hören, findet der Kurs statt.

Blitz Makeup - In 5 Minuten schön

Zeit ist unser kostbarstes Gut. Deshalb sollte es morgens im Bad nicht allzu lange dauern.
In diesem Kurs zeige ich Ihnen, wie Sie gekonnt mit einfachen Handgriffen innerhalb 5 Minuten ein natürliches und trotzdem effektives Makeup zaubern.

Kursnr.: WSE304001
Kursleiterin: Sabrina Spangler-Säckl
Kurstag: Fr. 03.05.2024 von 18.00 bis 20.30 Uhr
Ort: Marien-Apotheke Seubersdorf, Schulungsraum - 2. Stock
Gebühr: EUR 30,--
Bitte mitbringen: Spiegel, Pinsel soweit vorhanden (alles mitbringen was zu finden ist), Kosmetiktücher, Wattestäbchen.
Materialkosten in Höhe von EUR 5,-- bitte direkt an die Kursleiterin bezahlen.

Kursnr.: WSE304003
Kursleiterin: Sabrina Spangler-Säckl
Kurstag: Fr. 05.07.2024 von 18.00 bis 20.30 Uhr
Ort: Marien-Apotheke Seubersdorf, Schulungsraum - 2. Stock
Gebühr: EUR 30,--
Bitte mitbringen: Spiegel, Pinsel soweit vorhanden (alles mitbringen was zu finden ist), Kosmetiktücher, Wattestäbchen.
Materialkosten in Höhe von EUR 5,-- bitte direkt an die Kursleiterin bezahlen.

Zeitlos schön!

Dieser Kurs richtet sich an alle Frauen, für die Makeup keine Frage des Alters ist.
Tatsächlich sehen alle Frauen mit dem richtigen Makeup jünger, frischer und strahlender aus, wenn sie die richtigen Tricks beherrschen.
Die richtigen Farben und Texturen spielen dabei ebenso eine große Rolle.
Freuen Sie sich auf einen Kurs, in dem Sie die Geheimnisse für jugendliche Ausstrahlung und Frische erfahren!

Kursnr.: WSE304002
Kursleiterin: Sabrina Spangler-Säckl
Kurstag: Fr. 14.06.2024von 18.00 bis 20.30 Uhr
Ort: Marien-Apotheke Seubersdorf, Schulungsraum - 2. Stock
Gebühr: EUR 30,--
Bitte mitbringen: Spiegel, Pinsel soweit vorhanden (alles mitbringen was zu finden ist), Kosmetiktücher, Wattestäbchen.
Materialkosten in Höhe von EUR 5,-- bitte direkt an die Kursleiterin bezahlen.

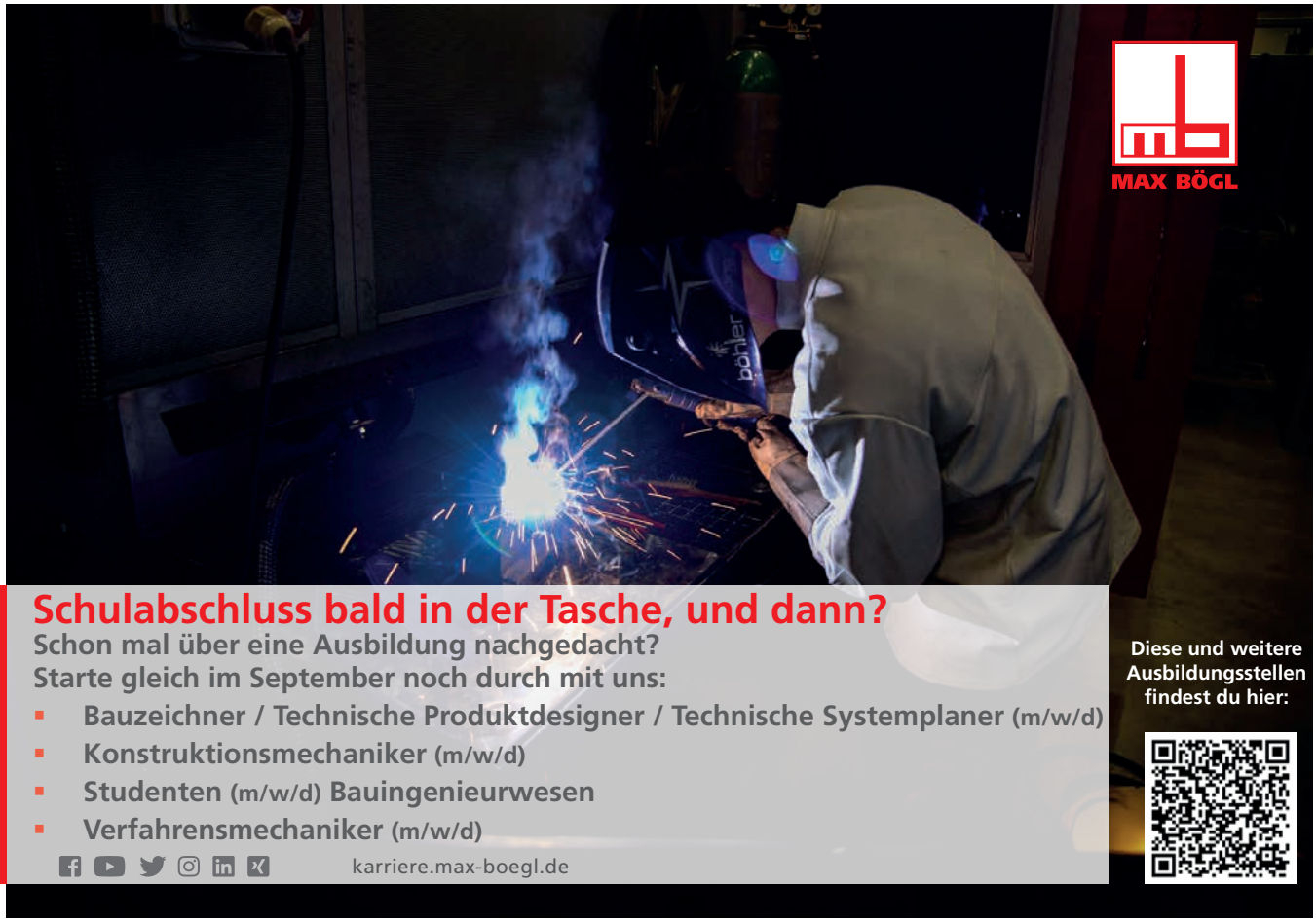
MAX BÖGL
Schulabschluss bald in der Tasche, und dann?
Schon mal über eine Ausbildung nachgedacht?
Starte gleich im September noch durch mit uns:
▪ Bauzeichner / Technische Produktdesigner / Technische Systemplaner (m/w/d)
▪ Konstruktionsmechaniker (m/w/d)
▪ Studenten (m/w/d) Bauingenieurwesen
▪ Verfahrensmechaniker (m/w/d)
karriere.max-boegl.de
Diese und weitere Ausbildungsstellen findest du hier:


IHR ZUHAUSE, WO DAS EINKAUFEN NUR EINEN SCHRITT ENTFERNT IST
JETZT WOHNUNG IN BESTLAGE SICHERN!
info@schwarzach7.de
Tel. 09181/909-13125
www.schwarzach7.de
SCHWARZACH

ICH NEHME SIE MIT NACH...

NEUMARKT i.d.OPf.



MiFaZ vor Ort

Im Landkreis Neumarkt i.d.OPf. gibt es ein eigenes regionales MiFaZ-Portal. Es wird vom Landratsamt bereitgestellt und ist daher für Sie als Bürgerinnen und Bürger kostenlos.

NM LANDKREIS NEUMARKT

Geografische Anpassung

Ein regionales MiFaZ-Portal bietet eine große Anzahl an lokalen POI, die Karte ist auf Ihre Region zentriert und die Autovervollständigung ist angepasst. Wenn Sie also z.B. ein B eintippen, um den Start- oder Zielort anzugeben, schlägt die Seite Ihnen nicht etwa zuerst Berlin vor, sondern auch „Berg b. Neumarkt i.d. OPf. (Kreis Neumarkt i.d. OPf.)“...

Vernetzung

Zur Maximierung der Trefferchancen sind alle Portale vernetzt. Das heißt, Ihre Einträge sind auch von jedem anderen MiFaZ-Portal aus auffindbar und umgekehrt.

mifaz.de
IHRE MITFAHRZENTRALE

https://nm.mifaz.de

Spezialisierung auf Pendler

Speziell für Pendler gibt es eine Funktion zur Verwaltung bestehender Fahrgemeinschaften. Die vielfältigen und variablen Möglichkeiten, Wochentage und Uhrzeiten anzugeben, sind dagegen nicht nur für Pendler interessant.

Sparpotenzial und Gewinn

Mit einer Fahrgemeinschaft sparen Sie nicht nur Geld, sondern schonen auch die Umwelt und Ihre Nerven - und machen neue Bekanntschaften!

STEIGEN SIE EIN - ES LOHNT SICH!

Das MiFaZ-Portal für den Landkreis Neumarkt i.d.OPf.:

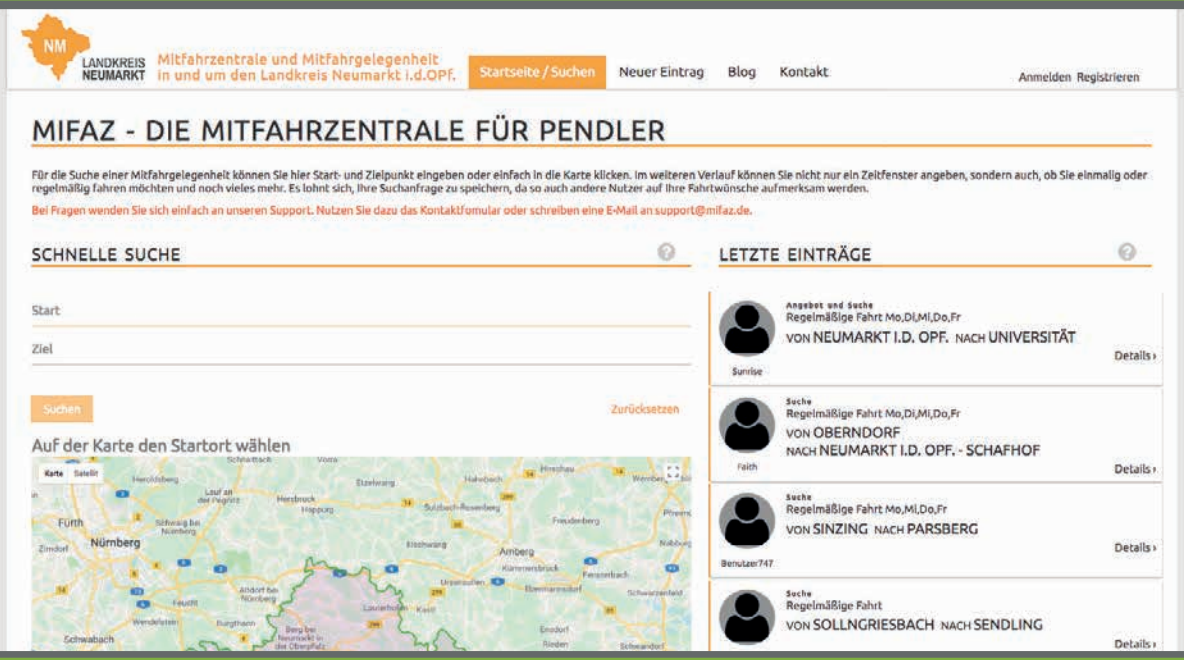

Grußwort

Liebe Pendlerinnen und Pendler,

Fahrgemeinschaften entlasten die Umwelt und den Geldbeutel. Sie bilden besonders in unserem ländlich strukturierten Landkreis eine sinnvolle Ergänzung zum ÖPNV.

Gemeinsam fährt es sich entspannter, günstiger, und umweltschonender – gemeinsam fährt sich´s besser!

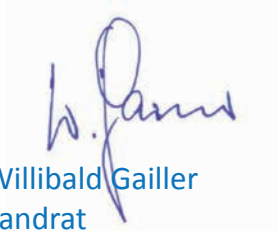

Willibald Gailler
Landrat



Ihre MiFaZ vor Ort:

https://nm.mifaz.de

bereitgestellt vom Landratsamt Neumarkt i.d.OPf.

Infos und Kontakt:

MiFaZ / JaSt-IT
Borgwardstraße 6, 21365 Adendof
www.mifaz.de
info@mifaz.de
facebook.com/MiFaZ.Mitfahrzentrale

gedruckt auf Recyclingpapier

AUSLEIHBARE SPIELSACHEN FÜR VERANSTALTUNGEN

Die Jury der LAG Regina-Neumarkt hatte im vergangenen Jahr beschlossen von 30 Anträgen 25 Projekte zu fördern, darunter die Idee von Nicole Sutor aus Schnufenhofen, Kinderfahrzeuge und Kinderspielsachen für Veranstaltungen auszuleihen. Jüngst konnte Sutor, sie betreibt den Sinnestraum Shop in Schnufenhofen und in Parsberg mit nachhaltigen Produkten für Kinder und Kindergärten, Maria Regensburger von der Regina Neumarkt den Spieleanhänger mit den Outdoorfahrzeugen vorstellen. „Ziel ist es, einen Mehrwert für Bürger zu schaffen" erklärt Regensburger und so können ab sofort die Fahrzeuge bei Sutor kostenfrei ausgeliehen werden, für Vereinsfeste oder private Feiern um vor allem Kinder ab 12 Monate zu beschäftigen. Angefangen von kleinen Rutschfahrzeugen über Stepper und dem Top Trike Taxi gibt es auch Roller für Kinder von sieben bis zehn Jahren im Angebot. Dazu eine Auswahl von Bällen und Sandspielsachen mit einem Sandlader. „Es ist eine Ergänzung zum Angebot des Kreisjugendrings" ergänzt Sutor, Mutter von zwei Kindern die darauf hinweist, dass es sich bei den Spielgeräten um hochwertige Qualität handelt. Bei der Anzahl der Fahrzeuge sei es auch möglich, einzelne Spielsachen aus dem Sortiment für das Fest auszuleihen. Sutor ist telefonisch erreichbar unter Telefon 0151/54636212 oder über ihre Homepage sinnes-traum.de



BODEN SCHÄTZE
Jahr des Getreides

REGINA
Regionale Innovationsagentur
Landkreis Neumarkt i.d.OPf.

REGINA GmbH
Veranstaltungen zum „Jahr des Getreides"

Das Projekt "Bodenschätze" der REGINA GmbH setzt regionale Grundnahrungsmittel in Szene. 2024 steht unter dem Motto „Jahr des Getreides".

05.06.2024 Führung im Getreidelager der BIregO eG in Harenzhofen bei Velburg
Einblicke in das Aufbereitungs- und Lagerzentrum für ökologisch erzeugte Druschfrüchte der Bio-regionalen Genossenschaft Oberpfalz eG

04.09.2024 Kochkurs „Meisterhaftes Korn: Köstliches aus heimischem Getreide" mit Eva Zitzelsberger in der Lehrküche des Amtes für Ernährung, Landwirtschaft und Forsten in Neumarkt

05.09.2024 Kochkurs „Meisterhaftes Korn: Köstliches aus heimischem Getreide" mit Eva Zitzelsberger in Evas Kochwerkstatt in Parsberg

Die Teilnahme an der Führung und den Kochkursen ist kostenlos. Die Teilnehmerzahl ist begrenzt. Weitere Informationen und Anmeldung unter www.reginagmbh.de/bodenschaetze.

REGINA
Regionale Innovationsagentur
Landkreis Neumarkt i.d.OPf.

NM LANDKREIS NEUMARKT

Regionalmanagement Bayern





Frische Hähnchen

aus biologischer Aufzucht: regional & tierwohlorientiert.

Vorbestellung telefonisch oder per WhatsApp unter **09495 891 31 42**

Biohof Schön • Steinbühlweg 3 • 92363 Rasch/Breitenbrunn • DE-ÖKO-006

ANZEIGENPREISE

	schwarz/weiß	farbig
1/1 Seite 187x265mm	**100,-€**	**200,-€**
1/2 Seite 187x130mm oder 90x265mm	**70,-€**	**125,-€**
1/3 Seite 187x85mm oder 90x178mm	**60,-€**	**100,-€**
1/4 Seite 187x65mm oder 90x130mm	**50,-€**	**90,-€**
1/6 Seite 90x90mm	**40,-€**	**75,-€**
1/8 Seite 90x65mm	**30,-€**	**60,-€**
Kleinanzeige:	**10,-€**	

vorgenannte Preise zuzügl. MwSt. und evtl. anfallender Satzkosten

Anzeigenannahme:

SemmlerDruck OHG, Bergstraße 23a, 92358 Daßwang

Mail: sv@semmlerdruck.de

Tel. (0 94 97) 94 97 76

VERANSTALTUNGSKALENDER 2024
der Gemeinde Seubersdorf i.d.OPf. (ohne Gewähr)

MAI

2024, Uhrzeit	Ort	Art der Veranstaltung
09.		Schnupferclub, Vatertagswanderung
09.		RSK Wissing, Radtour
09. 10.00 Uhr	Batzhausen, Feuerwehrhaus	FF Batzhausen Vatertagsfrühschoppen
11. 14.00 Uhr	Schützenhaus Daßwang	Muttertags-Kaffee-Kränzchen
12. 13.00 Uhr	Batzhausen, Feuerwehrhaus	FF Batzhausen Muttertag, Kuchen to go
16. 19.00 Uhr	Seubersdorf, Bürgersaal	Gemeinderatssitzung
19. 14.00 Uhr	Ittelhofen	Kapellenfest mit Maiandacht und Primizsegen, Primiziant: Thomas Büttel
20.	Schnufenhofen	OGV Schnufenhofen Pfingstwanderung mit Pizzabacken
20.	Seubersdorf, Sportheim	SV Eintracht Seubersdorf Familiennachmittag, 14.00 Uhr Kaffee und Kuchen ab 16.00 Uhr Spezialitäten vom Grill
22. 19.00 Uhr	Seubersdorf, Bürgersaal	Informationsveranstaltung „Ergebnisse der Nahwärmenetz-Abfrage“
25. 14.00 Uhr	Wissing, Burgmauer	FF Wissing Burgfest
26. 13.00 Uhr	Seubersdorf, Feuerwehrhaus	Tag der offenen Tür
31.	Ittelhofen	Tage der Feuerwehr

JUNI

2024, Uhrzeit	Ort	Art der Veranstaltung
01.-03.	Schnufenhofen	Kirchweih
02.		Schnupferclub, Frauenwanderung
07.	Batzhausen, Sportheim	ASV Batzhausen, JHV
07. 19.00 Uhr	Schnufenhofen, Dorfhaus	Kirwa-Schafkopfturnier des CSU Ortsverband Schnufenhofen
07. 19.30 Uhr	Seubersdorf, Gasthaus Götz	„Auf der Alm da gibt´s koa Sünd, holadjo“ Theater AG Seubersdorf
08. 19.30 Uhr	Seubersdorf, Gasthaus Götz	„Auf der Alm da gibt's koa Sünd, holadjo“ Theater AG Seubersdorf
09.		Europawahl
09. 19.00 Uhr	Seubersdorf, Gasthaus Götz	„Auf der Alm da gibt´s koa Sünd, holadjo“ Theater AG Seubersdorf
14.	Daßwang	125-jähriges FF Daßwang
15.	Daßwang	125-jähriges FF Daßwang
16.	Daßwang	125-jähriges FF Daßwang
15. 19.00 Uhr	Waldkirchen, Petersberg	Sternwallfahrt zum Petersberg
16. 19.00 Uhr	Seubersdorf, Gasthaus Götz	„Auf der Alm da gibt´s koa Sünd, holadjo“ Theater AG Seubersdorf
20. 19.00 Uhr	Seubersdorf, Bürgersaal	Gemeinderatssitzung
22. 20.00 Uhr	Wissing, Fußballplatz	Johannisfeuer des Burschenverein Wissing
22. 19.00 Uhr	Seubersdorf, Sportheim	Johannisfeuer der KLJB Seubersdorf
28. 19.00 Uhr	Daßwang, Schulgarten	Johannisfeuer
29.-30.		Freihausen, Dorfstodl Kirchweih
29. 12.00 Uhr	Wissing, Fußballplatz	FF Wissing Kleinfeld Fußballturnier
30.	Waldkirchen	Peter- und Paul Kirchweih

JUNI AUSGABE

Anzeigenschluss: **Mittwoch, 29. Mai**
Erscheinungstermin: **Samstag, 08. Juni**

Treffpunkt Bücherei

Lesen - Reden - Leute treffen



Tag der Offenen Tür

mit Kaffee und Kuchen

Donnerstag,
23. Mai 2024

14 - 17 Uhr
im Rahmen des Wochenmarktes

Vorschau auf neue Bücher

McFadden: Wenn sie wüsste -- Deaver: Letzter Tanz Douglas: Still Alive --Björk: Engelskalt -- Shepherd: Todgeweiht -- Dusse: Achtsam morden --Auer: Vogelwild (Altmühlkrimi) -- Svensson: Verschollen in den Bergen -- Löhnig: Sieh nichts Böses --Schneider: Ihr Schrei in der Nacht -- Simon: Die Lilienbraut --Archer: Clifton-Saga 4 -- Weir: Die Marsianer -- Jonasson: Wie die Schweden das Träumen erfanden -- Berg: Ich koch dich tot -- Follett: Die Waffen des Lichts -- Wahl: 22 Bahnen - Flynn: Strangers Now -- Winterberg: Hebammen-Saga -- Crescent City --Fourth Wing --

CDs - Rita Falk: Winterkartoffelknödel; Grießnockerlaffäre --Margit Auer: Die Schule der magischen Tiere -- Torben Kuhlmann: Einstein . /. Asterix -- ARAZHUL -- Warrior Cats -- Paluten --Funke: Tintenwelt 4 -- Kenney: Gregs Tagebuch 18 -- Pannen: Verflixt und abgelenkt (3 Bände) -- Northfield: Julius Zebra (3 Bände) -- Walliams: Gansta-Oma Band2 -- Messi -- Die Schule der magischen Tiere (3 Bände) -- Die drei !!! (2 Bände) -- Pumuckl (3 Bände) --Sindbad, der Seefahrer -- Disney: Wish -- Drachenmeister -- Bagger Ben -- Peter Hase -- König Pups -- Paw Patrol -- Die kleine Eule (Papp- und Bilderbuch)

Öffnungszeiten:

Montag 15-17 Uhr - Dienstag 10-12 Uhr
Mittwoch 15-17 Uhr - Donnerstag 17-19 Uhr
Freitag 15-17 Uhr -- Sonntag 10:45-11:45

Kontakte

Telefonnummer: **09497/94 98 782**
e-Mail: **kath-buecherei-seubersdorf@t-online.de**
Bestand: www.biblino.de/seubersdorf
Onleihe: leo-nord.onleihe.de

leih' dir was

Katholische öffentliche Bücherei
Schulstraße 1 92358 Seubersdorf

ÖFFNUNGSZEITEN DES RATHAUSES

Schulstraße 4 · 92358 Seubersdorf
E-Mail: info@seubersdorf.de
Internet: www.seubersdorf.de

Mo., Di., Mi. u. Fr.	08.00 bis 12.00 Uhr
Donnerstag	08.00 bis 12.00 Uhr und 14.00 bis 18.30 Uhr

und täglich nach Vereinbarung

RUFNUMMERN DER GEMEINDE

Rathaus	Tel. 09497 / 941 96-0
	Fax 09497 / 941 96-20
Bauhof	Tel. 09497 / 63 27
Kläranlage	Tel. 09497 / 13 55
Schule Seubersd.	Tel. 09497 / 3 45
Kiga St. Georg	Tel. 09497 / 4 44
Kiga Haus Johannes Batzhausen	Tel. 09497 / 14 90
Nachbarschaftshilfe	Tel. 0171 / 777 1800

WASSERWARTE:

Gemeinde Seubersdorf Klemens Mayer
Tel. 0160 / 96 93 81 02
Zweckverband Berching-Ittelhofener Gruppe
Tel. 0172 / 8 16 99 44
Eichlberger Gruppe Tel. 0160 / 3 68 51 48
Zweckverband der Wasserversorgungsgruppe Laber-Naab
Tel. 0170 / 4 34 55 05

KLÄRWÄRTER:

Thomas Lang

DEPONIEWÄRTER:

Georg Nutz	Tel. 0 94 97/8 73
Franz Spangler	Tel. 0 94 97/14 21

DEPONIE WALDHAUSEN:

13.00 - 17.00 Uhr, und nach telefonischer Vereinbarung

WERTSTOFFHOF SEUBERSDORF

01. April - 30. September

Mittwoch	18.00 – 20.00 Uhr
Samstag	09.00 – 12.00 Uhr

RUFBUS NUMMER 588: Tel. 0800 / 6 06 56 00

NÄCHSTE ABFUHR PAPIERTONNEN:

OT Seubersdorf, Batzhausen, Frischgrün, Klingelmühle, Krappenhofen (südl. der Bahnlinie), Waldhausen, Willmannsdorf **14.06.2024**

OT Daßwang, Eichenhofen, Freihausen, Gastelshof, Haag, Ittelhofen, Krappenhofen, (nördl. der Bahnlinie), Neuhausen, Riedhof, Schnufenhofen, Wachtlhof, Waldkirchen, Winn, Wissing **10.06.2024**

NÄCHSTE ABFUHR GELBER SACK:

Seubersdorf, Krappenhofen, Neuhausen, Batzhausen, Waldhausen, Frischgrün, Klingelmühle, Daßwang, Willmannsdorf, Eichenhofen, Gastelshof, Haag, Ittelhofen, Freihausen, Waldkirchen, Riedhof, Schnufenhofen
21.05.2024 · 03.06.2024

Wissing, Wachtlhof, Winn **13.05.2024 · 27.05.2024**

IMPRESSUM:

Mitteilungsblatt der Gemeinde Seubersdorf

Herausgeber: Gemeinde Seubersdorf
vertreten durch den 1. Bürgermeister Andreas Steiner

Verantwortlich für den amtlichen Teil:
Gemeindeverwaltung Seubersdorf

Verantwortlich für Anzeigen-Annahme:
Semmler Druck OHG, Tel. 09497 / 94 97 76, sv@semmlerdruck.de

Auflage: 2.200 Exemplare

Druck: Semmler Druck OHG
Bergstraße 23a · 92358 Daßwang
Tel. 09497 / 90 21 22 · E-Mail: info@semmlerdruck.de

AWENERGIE

Ihr lokaler Partner aus Batzhausen für **PV – Anlagen**

- Beratung + Wirtschaftlichkeitsrechnung
- Anmeldung + Genehmigung
- Montage + Inbetriebnahme

Kostensparend, umweltfreundlich, zukunftssicher!

Kontaktieren Sie uns für eine kostenlose Beratung vor Ort und ein unverbindliches Angebot. Gemeinsam gestalten wir eine nachhaltige Energiezukunft für unsere Gemeinde!

Rufen Sie uns an!

0160 96738366 – awenergie.de – info@awenergie.de





Lieber doch ein **Balkonkraftwerk?**

mit 600W oder 800W Wechselrichter

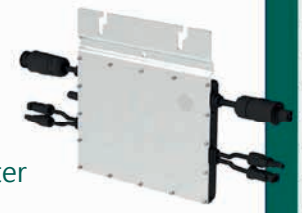

Komplettset

- 2x 410W oder 2x 460W PV-Module
- Hoymiles HM-600/HMS-800 Wechselrichter
- 3m Anschlusskabel + Endkappe
- Kostenlose Lieferung im Gemeindebereich
- Oder Abholung in Batzhausen, Rosengasse 2
- Anruf oder Whatsapp:
  - 0160 96738366
  - awenergie.de
- Bei Dominik Wölfl & Philipp Aurbach





Bis zu 320€ Förderung von der Gemeinde Seubersdorf !

Zuschuss 40€ pro 100W bis maximal 800W, maximal 50% der Anschaffungskosten.