





Gemeinde Seubersdorf

November 2022 · Nr. 216 / 18. Jahrg.

Mitteilungsblatt


Bild: Karl Solfrank

Wir freuen uns sehr, alle Bürgerinnen und Bürger am 1. Advent, Sonntag, 27.11.2022 zum Weihnachtsmarkt am Rathausvorplatz begrüßen zu dürfen.

Seite 10/11:
Advents- und Weihnachtsmarkt 2022

Seite 18/19:
Feuerwehr Batzhausen: Erweiterungsbau erhielt kirchlichen Segen

Seite 22/23:
OGV Ittelhofen feierte 50-jähriges Bestehen

WEIHNACHTSMARKT

Samstag, 19.11. ab 16 Uhr

Sonntag, 20.11. ab 13 Uhr

Donnerstag, 24.11. ab 17.30 Uhr
„Afterwork-Weihnachtsparty“

Freitag, 25.11. 17.30 Uhr
offizielle Eröffnung
mit Bürgermeister und Christkind

Samstag, 26.11. ab 14 Uhr

Sonntag, 27.11. um 13 Uhr

Eintritt frei!

Wir freuen uns auf Euch!

2022



Das gesamte Programm findet Ihr auf unserer Website

www.parsberger-burgweihnacht.de

Vorwort



Liebe Mitbürgerinnen und Mitbürger,

sind Sie leicht verwundert in der Novemberausgabe ein Bild vom Seubersdorfer Weihnachtsmarkt auf dem Titelblatt zu sehen? Mag sein, aber bald ist es so weit!

Zwischen November und Dezember finden in ganz Deutschland diese beliebten Märkte statt. Nach zwei Jahren coronabedingter Pause ist die Weihnachtsmarkt-Planung auch in unserer Gemeinde wieder angelaufen.

Unser neugestalteter Rathausvorplatz schafft optimale Voraussetzungen für so eine stimmungsvolle weihnachtliche Veranstaltung in der Dorfgemeinschaft.

Einheimische Vereine werden mit ihren Beiträgen den Weihnachtsmarkt, wie schon seit Jahren, wieder gestalten. Eine kleine Budenstadt wird entstehen, um mit Speis und Trank, weihnachtlichen Produkten, Strickwaren, Kunsthandwerk und Basteleien und mehr, zum Besuch des Marktes zu locken.

Als „Christkind“ wird unsere Auszubildende Ronja Jäger, in Begleitung von zwei Engeln, heuer vom Balkon des Rathauses den Prolog sprechen. Und natürlich kommt auch wieder der Nikolaus und verteilt an die Kinder Geschenke.

Frau Kerstin Weidinger ist dabei „Adventsfenster“ zu organisieren. Ich hoffe Sie findet genug Menschen, die bei dieser schönen Aktion mitmachen.

Soviel zu den vorweihnachtlichen Planungen.

Des Weiteren stehen die Termine für die Bürgerversammlungen nun fest. Ich lade alle Bürgerinnen und Bürger dazu sehr herzlich ein. Die Termine sehen Sie untenstehend.

Es grüßt Sie herzlichst

Eduard Meier

Eduard Meier
1. Bürgermeister

Bürgerversammlungen

Sehr geehrte Bürgerinnen und Bürger,
wir laden Sie herzlich zu den Bürgerversammlungen der Gemeinde Seubersdorf i.d.OPf. ein.
Die Versammlungen finden zu folgenden Termine statt.

Wissing	Mo., 21.11.2022	19.00 Uhr	Alte Schule
Schnufenhofen	Mi., 23.11.2022	19.00 Uhr	Dorfhaus
Batzhausen	Do., 24.11.2022	19.00 Uhr	Gasthaus Diepold-Schwarz
Daßwang	Mo., 28.11.2022	19.00 Uhr	Schützenhaus
Eichenhofen	Di., 29.11.2022	19.00 Uhr	Dorfhaus
Freihausen	Mi., 30.11.2022	19.00 Uhr	Sportheim
Ittelhofen	Do., 01.12.2022	19.00 Uhr	Gasthaus Thumann
Seubersdorf & Krappenhofen	Mi., 07.12.2022	19.00 Uhr	Bürgersaal

Weihnachtsausstellung

14. Nov. - 19. Nov. 2022



Weihnachtssträuße auf Bestellung

Tel. 09497 / 941037
Mobil: 0151 42247310

in Daßwang
Parsberger Weg 15
bei ***Nadja Vogl***

Ich freue mich auf Ihr Kommen

Die Gemeinde Seubersdorf i.d.OPf. sucht einen Christbaum

Wenn in Ihrem Garten eine Tanne oder eine Fichte mit den Jahren zu groß geworden ist, kann Ihr Baum als Christbaum den Ort und den Rathausvorplatz verschönern.

Der Baum sollte 6-8m groß sein und einen gleichmäßigen Wuchs aufweisen. Die Fällung des Baumes erfolgt kostenfrei durch die Mitarbeiter des Bauhofs.

Wenn Sie einen Baum spenden möchten, melden Sie sich bitte im Rathaus bei Frau Silke Einweck unter der Telefonnummer 09497/94196-22 oder per E-Mail an einweck.silke@seubersdorf.de.



Öffentliche Gemeinderatssitzung
Gemeinde Seubersdorf i.d.OPf. vom 27.10.2022
- Beschlussprotokoll -

Siehe auch
➟ **www.seubersdorf.de**
➟ **Berichterstattungen in den Tageszeitungen**

Neuer Mitarbeiter in der Gemeinde seit 01.10.2022
Aufgabenbereich Beiträge und Gebühren
Herr Pascal Meier

I. Anerkennung der Niederschrift vom 15.09.2022
Beanstandungen → keine!

Bekanntgaben aus nichtöffentlicher GR-Sitzung vom 15.09.2022:
→ keine!

II. Antrag der SPD Seubersdorf auf Vertagung der Abstimmung bzgl. der Zukunft der gemeindeeigenen Wasserversorgung

Wortlaut (Teilauszug) des SPD-Beschlussvorschlages:

Der Gemeinderat stimmt über die Zukunft der gemeindeeigenen Wasserversorgung erst ab, wenn

- Die Verlängerung der beantragten beschränkten wasserrechtlichen Erlaubnis vorliegt;
- die notwendigen Untersuchungen, welche z. B. vom Planungsbüro Anders&Raum vorgeschlagen wurden, durchgeführt sind;
- auf der Grundlage dieser Untersuchungsergebnisse dem Gemeinderat eine nachprüfbare Bewertung durch das Planungsbüro erfolgte und das Ergebnis dem Gemeinderat im vollen zur Kenntnis ausgehändigt wurde;
- das Ergebnis dieser Bewertung in das vom Landratsamt geforderte Konzept von einem anerkannten unabhängigen Ingenieurbüro dargestellt wird
  und
- eine Wirtschaftlichkeitsberechnung auf der Grundlage dieser Erkenntnisse vorliegt.

Beschluss: JA / **NEIN** 05 / **15**
Der Gemeinderat schließt sich dem SPD-Antrag an.


- Energieexperte/kfw
- Feuerstättenreinigung
- Energieberatung

Rainer Großmüller
Kaminkehrermeister · Energieberater / HWK

Anglerstraße 8a
92318 Neumarkt
info@rainer-grossmueller.de

Tel. 0 91 81/47 90 07
Mobil: 01 51/12 84 85 20
www.kaminkehrer-grossmueller.de

III. Gemeindeeigene Wasserversorgung;
Entscheidung über die weitere Vorgehensweise

Zur Information:
Der Entwurf des WWAA Regensburg liegt allen Gemeinderatsmitgliedern vor. Der endgültige Bescheid für eine gehobene Erlaubnis wird November 2022 durch das Landratsamt Neumarkt erteilt.
Eine beschränkte Erlaubnis ist nur die Verlängerung (bis 31.12.2024) der derzeit gültigen gehobenen Erlaubnis (bis 31.12.2022).
Sämtliche Voraussetzungen, einschließlich Antragstellung bis Genehmigung einer gehobenen Erlaubnis ab 01.2025 sind bis 31.12.2024 abschließend durchzuführen.
Weitere Informationen können (wie bereits zur Bürgerversammlung am 23.09.2021) unter www.seubersdorf.de → Rathaus/Wasser und Kanal/Wasserversorgung eingesehen werden.

Beschlussvorschlag
Fortführung der gemeindeeigenen Wasserversorgung über den 31.12.2022 hinaus.

Beschluss: **JA** / NEIN **13** / 07
Der GR beschließt die Fortführung der gemeindeeigenen Wasserversorgung über den 31.12.22 hinaus.
Nach Abschluss der Maßnahmen gemäß der beschränkten Erlaubnis durch das Landratsamt wird voraussichtlich Gastwasser benötigt. Dies ist über die Verbundleitung durch den Zweckverband Eichlberger Gruppe gewährleistet.
Der GR beauftragt die Verwaltung einen Vertrag zur „Gastwasser-Nutzung“ vorzubereiten (Eichlberger Gruppe) und in einer der nächsten Gemeinderatssitzung vorzulegen.

Wir sind das Netz – für alle, für die Zukunft.

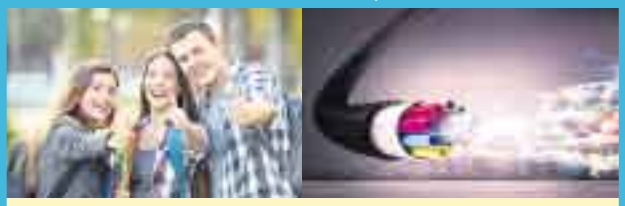

Komm in unseren innovativen Betrieb in Parsberg. Die Laber-Naab Infrastruktur ist ein gigastarkes Unternehmen, das in kommunaler Hand den Glasfaserausbau vorantreibt und das Fundament für unsere Digitalgesellschaft realisiert. Wir bieten Dir spannende Aufgaben, Praxisnähe und eine zuverlässige Betreuung.

WIR BILDEN AUS
Kaufmann/-frau (w/m/d)
• **für Büromanagement** • **für Digitalisierungsmanagement**
Ausbildungsort: Parsberg
Ausbildungsdauer: 3 Jahre
Möglichkeit vorab zum Praktikum

Start 01.09. 2023

Deine Voraussetzungen:
• guter Mittelschul- oder Realschulabschluss
• zuverlässig, pünktlich, interessiert und sorgfältig
• Organisations- und Planungstalent
• kreative und lösungsorientierte Arbeitsweise
• Teamplayer

Unser Angebot:
• IHK-Ausbildung oder Umschulung in enger Begleitung
• junges, dynamisches Team
• sehr gute Übernahmechancen
• 100% kommunales Unternehmen

Zeig was Du kannst und bewirb Dich für Deine Zukunft:

Sende Deine aussagekräftigen Unterlagen bis zum **30.11.2022** an **bewerbung@Lni.gmbh** oder besuche **jobs.Lni.gmbh**

LNI Laber Naab Infrastruktur

IV. Bauanträge

1) Errichtung eines Einfamilienwohnhauses mit Garage
FlNr. 45/1 und 45/2, Gem. Ittelhofen
Labertalstraße 15, Ittelhofen, 92358 Seubersdorf.

Beschluss: **JA** / NEIN **20** / 00
Der Gemeinderat stimmt dem Antrag für die Errichtung eines Einfamilienwohnhauses mit Garage zu und erteilt das gemeindliche Einvernehmen.

2) Errichtung einer Doppelgarage und Kellerraumes
FlNr. 628/2, Gem. Seubersdorf
Fichtenstr. 6a, 92358 Seubersdorf.

Beschluss: **JA** / NEIN **20** / 00
Der Gemeinderat stimmt dem Antrag für die Errichtung einer Doppelgarage und Kellerraumes zu und erteilt das gemeindliche Einvernehmen.

3) Errichtung einer landwirtschaftlichen Halle für Biomasseheizung, Holzlager und Maschinenunterstand
FlNr. 569 (TF), Gem. Daßwang
Breitenbrunner Str. 9, Daßwang, 92358 Seubersdorf.

Beschluss: **JA** / NEIN **20** / 00
Der Gemeinderat stimmt dem Antrag für die Errichtung einer landwirtschaftlichen Halle für Biomasseheizung, Holzlager und Maschinenunterstand zu und erteilt das gemeindliche Einvernehmen.

V. Breitenbrunn – Flächennutzungs- und Landschaftsplan

Unterrichtung der Behörden und Träger öffentlicher Belange gem. § 4 Abs 1 BauGB

Information:
Anfrage an Seubersdorf: bezüglich
- bedeutsamer Planungen und Maßnahmen für die städtebauliche Entwicklung des Gemeindegebietes
- gewünschten Umfang und Detaillierungsgrad der Umweltprüfung.

Beschluss: **JA** / NEIN ***20*** / 00
Keine Einwände gegen die Erstellung des Flächennutzungsplanes mit Landschaftsplan.

FUCHS
Für unseren **Standort Berching** suchen wir eine
Kaufmännische Assistenz (m/w/d)
in Voll- oder Teilzeit (mind. 20 Std / Woche)
Bewerbungsfrist bis 23.11.2022
Mehr Infos im Web!
Jetzt bewerben und durchstarten:
karriere.fuchs-soehne.de
FUCHS. Die Firmenfamilie
Wegscheid 1a, 92334 Berching
+49 (0) 8462 34897- 86
personal@fuchs-soehne.de

VI. Seubersdorf – Freizeitpark an der Bahn, Teilabschnitt 1

Vergabe Lärmschutzwand
Wirtschaftlichstes Angebot:
Fa. Rau Geosystem Süd, Kaufbeuren.

Beschluss: **JA** / NEIN **20** / 00
Der Gemeinderat beschließt die Vergabe an den wirtschaftlichsten Bieter Fa. Rau Geosystem Süd GmbH, Kaufbeuren.

VII. Bestattungswesen

Vergabe Benutzergebührenkalkulation

Die Gemeinde Seubersdorf betreibt gemeindeeigene Friedhöfe im Kernort Seubersdorf und in den Ortsteilen Batzhausen, Daßwang und Waldkirchen sowie Leichenhäuser in den Ortsteilen Daßwang, Waldkirchen und Batzhausen.
Wirtschaftlichster Bieter: Dr. Schulte/Röder Kommunalberatung.

Beschluss: **JA** / NEIN **20** / 00
Der Gemeinderat beschließt die Vergabe an den wirtschaftlichsten Bieter Dr. Schulte/Röder Kommunalberatung.

VIII. Antrag der CSU Batzhausen auf angemessene Gestaltung des Spielplatzes Engelloh III

(Teilw.) Wortlaut des CSU-Beschlussvorschlages:
Antrag auf angemessene Gestaltung des Spielplatzes im Baugebiet Engelloh 3.

Beschluss: **JA** / NEIN **19** / 01
Der Gemeinderat beschließt die angemessene Gestaltung des Spielplatzes im Baugebiet Engelloh 3.

Immobilien in Seubersdorf i. d. Opf.
Torsten Walter
Immobilienberater
(S-Finanzgruppe)
Tel. 09181/210-661

✓ Beratung
✓ Preisermittlung
✓ Vermarktung
✓ Notartermin
✓ Kaufpreisüberwachung
✓ Vermietung
✓ Immobilien-Verrentung
98% zufriedene Kunden*
in Vertretung der Sparkassen Immobilien VERMITTLUNGS GMBH
Größter Makler in Bayern

IX. Sonstiges

a) Bericht des Bürgermeisters

1 nächste Sitzung:
voraussichtlich **Donnerstag,17.11.2022** / **19:00**

2 Neuwahl des Ersten Bürgermeister
der Gemeinde Seubersdorf i.d.OPf. am 07.05.2023,
gegebenenfalls Stichwahl: 21.05.2023

3 Bürgerversammlungen in 2022

21.11.2022	Wissing
23.11.2022	Schnufenhofen
24.11.2022	Batzhausen
28.11.2022	Daßwang
29.11.2022	Eichenhofen
30.11.2022	Freihausen
01.12.2022	Ittelhofen
07.12.2022	Seubersdorf und Krappenhofen

4 Verkehrsschau:
Eichenhofen – NM 32 am 19.10.2022 wegen Antrag auf Fahrbahnteiler, Mittelmarkierung, Verkehrsspiegel
Ergebnis:
Fahrbahnteiler „nur“ zur Geschwindigkeitsbegrenzung ist nicht mehr vorgesehen.
Feste digitale Geschwindigkeitsanzeige wirkt besser.
Geschwindigkeitskontrollen durch Polizei wirken ebenfalls.
Mittelmarkierungen nicht vorgesehen bei einer Straßenbreite von weniger als 5,50 Meter.
Zusätzlicher Verkehrsspiegel ist hier nicht notwendig.

5 Stromangebot neu von KUBUS
(Bündelausschreibung für 3 Jahre)
Seubersdorf hat noch ein Angebot bekommen

6 Duschwasser und (Händewasch)-Wasser
in div. Landkreis-Schulen bei 8 Grad.

7 Die Gemeinde Seubersdorf hat eine gute Eigenverbrauchsquote vom selbst produzierten Strom.
Es bietet sich an, weitere Maßnahmen zu realisieren.
3 Liegenschaften der Gemeinde:
Empfehlung PV-Anlagen ausbauen.

b) Anfragen / Sonstiges von div. Gemeinderäten

- (Corona)-Luftreiniger für Schulen - wie ist hier der Stromverbrauch?
  Betrieb liegt beim Schulleiter, wenn kein Betrieb, hat man aber höhere Heizkosten, da öfter Luftwechsel durch Fensteröffnung erforderlich.
- Kinder- und Jugendtreff → frei und öffentlich
  Raum würde einmal monatlich bei Georg Götz zur Verfügung gestellt.

Informationsprotokoll-Bestätigung:
Nach Bekanntgabe des Informationsprotokolls
im Gemeinderat wurde kein Widerspruch kundgetan.

UGS 10 EURO SEUBERSDORF **Geschenktipp: Goldtaler** UGS 10 EURO SEUBERSDORF

Brotzeiten, Getränke, Kaffee, Kuchen und Eis
im
's Sternberger Gäu
in Sternbergs Dorfmitte
Samstag von 17 bis 22 Uhr
Sonntag von 14 bis 18 Uhr
oder auf Anfrage!
Wir freuen uns auf euer Kommen
das Team vom `s Sternberger Gäu

EDEKA
Edeka Fröhlich
Regensburger Straße 32
92358 Seubersdorf
Auf unser neues
Unverpackt Sortiment
erhalten sie den
ganzen November
10% Rabatt


Eco Terra
Zu finden in der
Obst & Gemüse Abteilung
Für die Umwelt MEHRWEG


Edeka Fröhlich, Regensburger Straße 32, 92358 Seubersdorf, Tele: 09497 6536

TANNENBERGER
HEIZUNG UND BAD
~ Heizung ~ Sanitär
~ Lüftung ~ Kundendienst
~ Solar ~ Tankservice
Hauptstraße 57
92358 Batzhausen
Tel. 09497/398 o.705
E-Mail:
info@tannenberger-gmbh.de
www.tannenberger-gmbh.de



WIR STELLEN EIN (m/w/d)

Operative Technik
- Fachkraft Konstruktion (Detailkonstruktion)
- Senior Konstrukteur (Anlagenplanung)

Global Service Servicetechniker
- EMSR-Technik
- Inbetriebnahme- und Verfahrenstechnik International
- Mechanik International

Facharbeiter Fertigung
- Metallbauer/Schweißer
- Zerspanung
- Zuschnitt
- Elektroniker für Werksinstandhaltung

...Weitere
- Verfahrensingenieur Schlammtrocknung
- Projektingenieur Automatisierungstechnik
- Technischer Vertriebsmitarbeiter im Innendienst
- Vertriebsingenieur im Bereich Industrial Solutions
- Applikationsingeieur Automatisierungstechnik

Unsere Benefits:

flexible Arbeitszeiten

Gesundheits-förderung

attraktive Vergütung

HUBER Events

hauseigene Cafeteria

Mitarbeiter-rabatte

Weiter-bildungen

Dienstrad-förderung

Weitere Infos finden Sie unter **karriere.huber.de**

HUBER SE | Abt. Personal
Industriepark Erasbach A1
92334 Berching

HUBER TECHNOLOGY
WASTE WATER Solutions

17. Lange Nacht in Seubersdorf

Samstag 12.11.2022

von 9 - 20 Uhr geöffnet

ab 15 Uhr:

frische Waffeln
Spiralkartoffeln
Bratwürstl
heiße Getränke



Bäckerei Liedl
Gärtnerei Kühnl
Wittl Geschenke
Schreibwaren Vögl
Stauner Geschenke
Schuh Sport Müller

Wir freuen uns auf Ihren Besuch

Voranzeige: verkaufsoffener Sonntag,27.11.22 von 13-17 Uhr

Feinste Elisen-lebkuchen

BÄCKEREI Liedl
CAFE + SNACKS

Frische Waffeln
zur langen Nacht
am Samstag
12. November 2022
15⁰⁰-20⁰⁰



Waffeln
hausgemacht
mit Schokosoße,
Sahne oder Kirschen

Angebot im Cafe
Haferl Kaffee mit
Kuchenschnitte
nur 3,99 €

Anton Liedl
Nürnberger Str. 1
Seubersdorf

09497216
liedl-anton@gmx.de
Jetzt auch auf Facebook!

Lassen Sie sich verzaubern
LEUCHTSTERNE & DEKO

langer Samstag 12.11.22 von 9-20 Uhr geöffnet



STAUNER
Tischdekor & Geschenkideen

instagram.com/newstalgie
facebook.com/newstalgie.de

Seubersdorf Regensburger Str. 14 09497 1511 www.newstalgie.de

SCHUH & SPORT MÜLLER
SEUBERSDORF · TEL. 0 94 97 / 90 21 80


Fretz Men


Rieker

Langer Samstag, 12.11.22
von 8.30 - 20.00 Uhr geöffnet

Zeit für neue Schuhe

Sie erhalten beim Kauf von

1 Paar Schuhen 10% Nachlass
ab 2 Paar Schuhen 20% Nachlass*
*auf Finncomfort, Lowa und Asics 10%


Fretz Men


Dockers

Dieses Angebot gilt von Mo., 07.11. bis Sa., 12.11.22 - Verkaufsoffener Sonntag: 27. Nov. 2022



Gärtnerei Kühnl › seit 1956
Bahnhofstrasse 10 · 92358 Seubersdorf · Telefon 09497.240

Lange Nacht 12. November 2022
An der „Langen Nacht" haben wir für Sie
von 9.00 - 20.00 Uhr geöffnet.

Bänder und Kerzen
Bastelzubehör
Dekomaterial
für Ihren Adventskranz.

Holen Sie sich zu Ihrem Einkauf ein kleines Gratisgeschenk ab.
(solange Vorrat reicht!)

VÖGL
Bestellannahme
Schreibwarenfachgeschäft
Seubersdorf · Regensburger Str. 1
Tel. 09497/830 · E-Mail: bavoegl@t-online.de

Lange Nacht - 12.11.2022
von 9 bis 20 Uhr durchgehend geöffnet!

Große Auswahl an Frottierwaren ab 4,95 €

ANGEBOT:
Namen*sticken statt 7,95 € nur 4,50 €
beim Kauf eines Gäste-, Hand- oder Duschtuch
Angebot gültig ab 12.11 - 30.11.22

STICKarin

Lichterpyramiden
einzeln oder im Set erhältlich

Große Auswahl
an Weihnachtskarten & Geschenktüten

Voranzeige:
Kommunion 2023
Wir basteln und gestalten nach Ihren Wünschen ihre Kommunionkerze, Kommunionschleife u.v.m.

Wir führen auch
- Kerzenrohling 40x4 & 50x4
- Wachsplatten
- Wachszubehör
- Kerzenständer
- Tropffänger
- Kerzenschmuck
- Einladungskarten
- Gotteslobhülle aus Filz bestickt
- u.v.m.

Gotteslob
Diözese Eichstätt
bei uns erhältlich!

Viele Geschenkideen für jeden Anlass - finden Sie bei uns!

wittl
Seubersdorf
*bis max. 10 Buchstaben u. Frottierwaren solange Vorrat reicht

Regensburger Str. 6
Tel. 0 94 97/13 31
info@wittl.eu ~ www.stickarin.de

Mo: 14-18 Uhr
Di - Fr: 9-12 Uhr
14-18 Uhr
Sa: 9-12 Uhr

Advents- und Weihnachtsmarkt 2022

Liebe Bürgerinnen und Bürger,
liebe Gäste der Gemeinde Seubersdorf,

ich darf Sie sehr herzlich zu unserem diesjährigen Adventsmarkt am **27. November 2022** erstmals auf dem Rathausvorplatz der Gemeinde Seubersdorf i.d.OPf. einladen.

Die **örtlichen Vereine** und Privatpersonen geben sich, nach der 2-jährigen Pause, wieder sehr viel Mühe, den Besuchern des Adventsmarktes ein abwechslungsreiches Programm mit ausgesuchten kulinarischen Köstlichkeiten, Adventsschmuck, Selbstgefertigtes und kleinen Geschenken anbieten zu können.

Programm

13.30 - 14.30 Uhr	**Musikalische Beiträge der Grund- und Mittelschule Seubersdorf** in der Aula
15.00 Uhr	**Eröffnung mit Andacht**
15.20 Uhr	**Grußwort** Erster Bürgermeister Eduard Meier
15.45 - 16.30 Uhr	**Jugendblaskapelle Seubersdorf**
16.30 Uhr	**Das Christkind kommt** begleitet vom Nikolaus und Knecht Ruprecht

CSU: Pizza

Elternbeirat und Förderverein der Grund- und Mittelschule Seubersdorf: Kaffee und Kuchen

Festdamen FF Daßwang: Glüh-Gin, heißer Lillet, selbstgemachte Stamperl, Bratapfelpunsch nach Wunsch alkoholfrei oder mit Schuss

Festdamen FF Batzhausen: Suppen

Frauenbund: heißer Aperol, roter- und weißer Glühwein, Kinderpunsch, Selbstgemachtes

FF Seubersdorf: Eierlikör & Glühwein

KLJB: Kartoffelspiralen, weißer Glühwein

Ministranten Seubersdorf: selbstgemachte Plätzchen

Musikverein: gegrillte, geräucherte Bratwürste, Getränke

OGV Seubersdorf: Feuerzangenbowle, selbstgemachte Gelees und Liköre

Schützenverein: Crêpes, Apfelglühwein, Kinderpunsch

SPD: Schupfnudeln, Getränke

SRK: Bratwürstl und Steaks vom Grill, Bier

Strahlende Kinderaugen Kenia e.V. / Gute Werke Hütte: Losbude, Schnurziehen für Kinder

Aktion: Spenden statt Schenken,
Essensgutscheine für Kinder in Kenia der Strahlende Kinderaugen Kenia e.V.

SV Eintracht Seubersdorf: Spirituosen

Wilde Waldmeister: Selbstgebasteltes

Die Gemeinde Seubersdorf wünscht allen Gästen des Adventsmarktes, den Mitgliedern der Vereine und allen Helfern, ohne deren Engagement eine solche Veranstaltung nicht möglich wäre, dass sich jeder von der vorweihnachtlichen Stimmung einfangen und auf die besinnlichste Zeit des Jahres einstimmen lässt.

Mit den besten Grüßen und Wünschen

Ihr
Eduard Meier
Erster Bürgermeister

GLEICHSTELLUNG LANDKREIS NEUMARKT

Lebendiger AdventsKalender

In der Hektik der vorweihnachtlichen Zeit vergessen wir schnell, wie schön die Adventszeit sein kann. Wir wollen in diesem Jahr mit der 5. Adventaktion dazu beitragen, die Adventszeit besinnlicher zu erleben und mit anderen zusammen Gemeinschaft zu pflegen und Zeit zu teilen.

Wenn Plätzchenduft in der Luft hängt und die ersten Weihnachtslieder ertönen, beginnt der Advent: „Ob bei einem gemütlichen Spaziergang über den Adventsmarkt oder einem wärmenden Glühwein in der verschneiten Winterlandschaft – Weihnachtsgefühle sind hier garantiert“.

Vom 01.12. bis 23.12 Dezember wird jeden Tag an der Bücherei der Adventkalender „geöffnet“.

Wir freuen uns auf fünf gemeinsame Veranstaltungen. Bei einem kleinen Programm mit verschiedenen Elementen soll der Advent als besondere Zeit neu in unser Bewusstsein rücken.

Allen, die sich an dieser Aktion beteiligen, schon jetzt ein herzlicher Dank fürs Dekorieren, Lesen und Singen, für Getränke und natürlich fürs Vorbeikommen.

Veranstaltungen rund um die Adventsaktion

1. Dezember
Eröffnung um 18.30 Uhr an der Bücherei.

7. Dezember, 14.Dezember, 21.Dezember
Beisammensein um 18.30 Uhr an der Bücherei

23. Dezember
Abschluss um 18.30 Uhr an der Bücherei

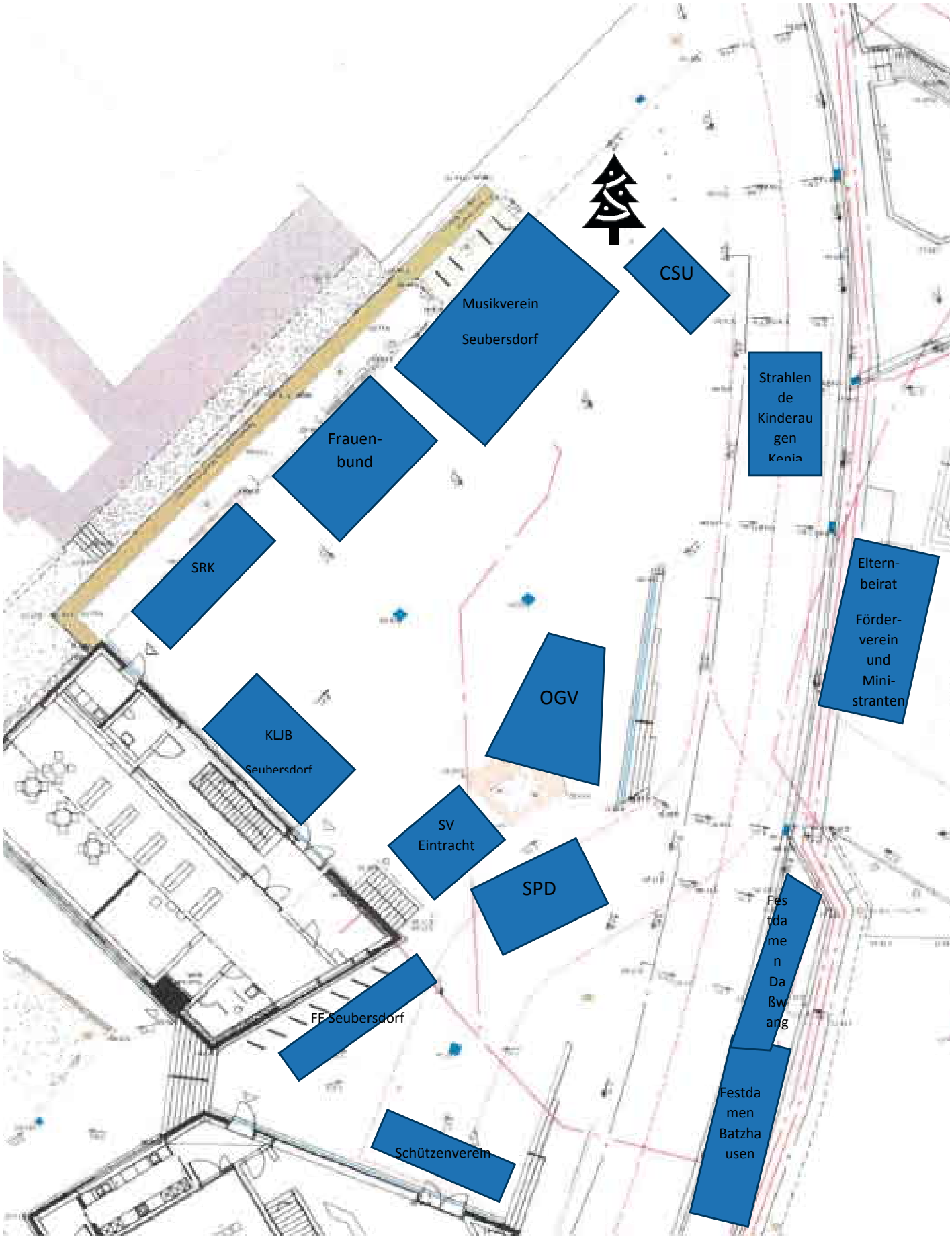
CSU
Musikverein
Seubersdorf
Strahlen
de
Kinderau
gen
Kenia
Frauen-
bund
SRK
Eltern-
beirat
Förder-
verein
und
Mini-
stranten
OGV
KLJB
Seubersdorf
SV
Eintracht
SPD
Fes
tda
me
n
Da
ßw
ang
FF Seubersdorf
Festda
men
Batzha
usen
Schützenverein

Willkommen im Haus Mariacron!

Wir sind Altenpflege – mit Herz und Seele!

Die BewohnerInnen stehen im Mittelpunkt all unserer pflegerischen und betreuenden Bemühungen. Mit viel Engagement fördern wir **gemeinsam** die Lebensqualität und Zufriedenheit.

Zur Unterstützung unseres Teams suchen wir deshalb:

- eine **Betreuungskraft nach § 53b SGB XI (m/w/d) in Teilzeit,**
- eine **Pflegehilfskraft (m/w/d) in Teilzeit** mit max. 35 Std./Woche,
- eine **Küchenkraft (m/w/d) in Teilzeit.**

Wir sind ein tolles Team: liebenswert, verantwortungsbewusst und vor allem familiär - Langweilig wird es bei uns bestimmt nicht!

Wenn Du uns kennenlernen möchtest, dann schick deine Bewerbung an ✉ info@haus-mariacron.de,
melde dich telefonisch unter der ☎ **09182 1622** oder
komm einfach **persönlich bei uns vorbei**. Wir freuen uns!

HAUS MARIACRON

ÖFFENTLICHE BEKANNTMACHUNG

Freiwilliger Wehrdienst Übermittlung der Daten an das Bundesamt für Wehrverwaltung

Zum 01. Juli 2011 ist die allgemeine Wehrpflicht, soweit kein Spannungs- oder Verteidigungsfall vorliegt, ausgesetzt und in einen freiwilligen Wehrdienst übergeleitet worden. Frauen und Männer, die Deutsche im Sinne des Grundgesetzes sind, können sich nach § 54 des Wehrpflichtgesetzes verpflichten, feiwillig Wehrdienst zu leisten. Damit das Bundesamt für Wehrverwaltung die Möglichkeit hat, über den freiwilligen Wehrdienst zu informieren, übermittelt die Meldebehörde jährlich zum 31. März folgende Daten von Personen mit deutscher Staatsangehörigkeit, die im nächsten Jahr volljährig werden, an das Bundesamt für Wehrverwaltung:

Familienname, Vorname und gegenwärtige Anschrift

Betroffene haben das Recht der Datenübermittlung zu widersprechen. Der Widerspruch ist an keine Voraussetzung gebunden und braucht nicht begründet zu werden.

Er kann bei der Meldebehörde Seubersdorf i.d.OPf. eingelegt werden.

Falls der Datenübermittlung nicht widersprochen wurde, werden die Meldebehörden die genannten Daten weitergeben.

Seubersdorf i.d.OPf., den 24.10.2022

Meldebehörde Seubersdorf i.d.OPf.

MEIER

Erster Bürgermeister

vatter
Parsberg - Velburg
Soforthilfe bei Wasserschäden
Wasserschadeninstandsetzung
Leckortung
Gebäudetrocknung
Rohbautrocknung
24 Stunden Notdienst
TÜV- Zertifizierung
Wagnergasse 2 92331 Parsberg
Tel.: 09492/ 60 11 30
www.wasserschadensanierung-vatter.de

Bayerisches Rotes Kreuz

Kreisverband Neumarkt
Klägerweg 9, 92318 Neumarkt
Tel. 0 91 81 / 4 83-29

Sicher durch den Winter: Hausnotruf bietet Sicherheit in allen Lebenslagen

In einer hilflosen Situation kann es meistens nicht schnell genug gehen. Der Hausnotruf des Bayerischen Roten Kreuzes ermöglicht Hilfe auf Knopfdruck. Diese Dienstleistung bietet seit mehr als 40 Jahren Sicherheit und Selbstbestimmung in den eigenen vier Wänden und stellt auch für Familie, Freunde und Bekannte eine wichtige Entlastung dar. Über 60.000 Menschen im Freistaat Bayern verlassen sich auf diesen Service des Bayerischen Roten Kreuzes. Mittels eines Alarm-Armbandes am Handgelenk kann jederzeit und an jedem Ort im häuslichen Umfeld sofort die Hausnotrufzentrale alarmiert werden. Von der Toilette gestürzt, ein Aufstehen aus eigener Kraft erscheint unmöglich und das Handy oder Telefon nicht zur Hand? Kein Problem!„Mit dem Hausnotruf des BRK schenken Sie Sicherheit und Service für Ihre Lieben“, so Leiterin Soziale Dienste Rosemarie Schmidt „Mit der Sicherheit des Hausnotrufs können Sie trotz Alter, Krankheit oder Behinderung lange gut und sicher in den eigenen vier Wänden leben.“ Für Fälle, in denen sich der Hausnotrufkunde alleine Zuhause befinden und die Haustüre nicht aus eigener Kraft öffnen kann, kann in der Hausnotrufzentrale der Schlüssel hinterlegt und durch einen Mitarbeitenden zugebracht werden. So wird auch in Fällen unterhalb der Schwelle eines Notfalls (in diesen Fällen würde die Türe durch die Feuerwehr geöffnet werden) dem Kunden fachgerechte Hilfe ermöglicht. Zum 40-jährigen Jubiläum des BRK-Hausnotrufes schenkt Ihnen das BRK die ersten 4 Wochen, wenn im Aktionszeitraum 10.10.-20.11.2022 ein Hausnotruf-Vertrag abgeschlossen wird.
Weitere Informationen unter www.hausnotruf.bayern.

Drs. med Gruber & Feldner & Kirsch-Pretzl
Internistische und allgemeinärztliche Praxis in Deining
Wir suchen Verstärkung für unser Praxisteam:
Auszubildende/r Medizinische/r Fachangestellte/r (m/w/d) ab September 2023
Medizinische/r Fachangestellte/r (m/w/d) in Voll-/Teilzeit
Wir freuen uns auf Ihre Bewerbung!
Obere Hauptstraße 13a
92364 Deining
Telefon 09184 / 80 25 25
Mail grubererich@gmx.de



Du möchtest nach der Schule in einem weltweit führenden Familienunternehmen den Grundstein für deine weitere Karriere legen? Und dich bei der Arbeit gleichzeitig für die Ressource Wasser, die Umwelt und den Klimaschutz einsetzen?
Dann bewirb dich bei HUBER für den Ausbildungsstart 2023.

- **Metallbauer** (m/w/d)
  Fachrichtung Konstruktionstechnik
- **Technischer Produktdesigner** (m/w/d)
  Fachrichtung Maschinen- und Anlagenbau
- **Feinwerkmechaniker** (m/w/d)
  Fachrichtung Maschinenbau
- **Fachkraft für Abwassertechnik** (m/w/d)
- **Fachkraft für Lagerlogistik** (m/w/d)

Duales Studium:

- **Wirtschaftsingenieurwesen (Bachelor of Engineering)**
- **Bio- und Umweltverfahrens-technik (Bachelor of Engineering)**

- **Attraktive Ausbildungsvergütung 1.024,00 € – 1.196,00 € / Monat**
- **Prämie für gute Leistungen**
- **Zuschuss für Berufsschulfahrten**
- **Gemeinsame Azubi-Veranstaltungen**
- **Übernahmegarantie**
- **Ausbildungsbegleitende Schulungen**

Weitere Infos unter karriere.huber.de

HUBER SE | z. Hd. Annalena Krauser
Industriepark Erasbach A1
92334 Berching

Jetzt bewerben

Vorfreude im HAUS AM HABSBERG

Stimmungsvolle Veranstaltungen zur Vorweihnachtszeit



Kerzen aus duftendem Bienenwachs, stimmungsvolle Deko aus Recyclingmaterialen und wunderbare Weihnachtskränze für Draußen – wir stimmen im HAUS AM HABSBERG mit zahlreichen Veranstaltungen auf die Weihnachtszeit ein. **Bisher nicht im Programm und jetzt kurzfristig neu dazugekommen ist ein Kurs zum Binden von Adventskränzen für den Garten, den Balkon oder die Terrasse.**

„Duftende Beleuchtung“ heißt es am Freitag, 11. November von 17. bis 19 Uhr. Bienenwachskerzen sind in der Vorweihnachtszeit eine schöne Dekoration und stimmungsvolle Beleuchtung. Unsere Juradistl-Imker Sabine und Markus Bösl zeigen, wie das Roh-Bienenwachs bearbeitet werden muss, welche Dochte und Formen es gibt und rollen und gießen gemeinsam mit den Kursteilnehmer*innen wunderschöne Bienenwachskerzen. Die Teilnahmegebühr beträgt 20€ inkl. Material.

„Nachhaltig schöne Weihnachtsdeko“ wird am Donnerstag, 17. November von 18:00 bis 20:30 Uhr gebastelt. Schließlich ist Weihnachtszeit Dekozeit – und dabei muss nicht alles neu sein. Aus alten Büchern, Zeitungen und anderen Wegwerfartikeln zaubern die Teilnehmer*innen weihnachtliche Dekorationen. (Geschenk-)Papierreste, Geschenkbänder und alte Zeitschriften dürfen gerne mitgebracht werden. Die Kursgebühr beläuft sich auf 8€, bitte Schere und Lineal mitbringen.

Am Montag, 21. November heißt es warm anziehen. Bei Glühwein und heißem Tee werden in der Scheune von 17:30 bis ca. 19:30 Uhr wunderbar natürliche, große **Adventskränze aus Fichtenzweigen** gebunden. Für innen ungeeignet, sorgen die die Fichtenkränze im Garten und auf der Terrasse während der ganzen Advents- und Weihnachtszeit für Feststimmung. Unkostenbeitrag: 25€ inkl. Material.

Unter dem Motto **„Alles auf einem Brett“** zaubert Daniela Partl mit den Teilnehmer*innen aus Naturmaterialien, einem schönen Holzbrett, einer Kerze und vielleicht einem Glas oder Windlicht wunderbare Weihnachts- und Tischdekorationen und hilft bei der Umsetzung mit vielen praktischen Tipps und Tricks. Für diesen Kurs stehen zwei Termine zur Auswahl: Dienstag, 22. November oder Mittwoch, 23. November, jeweils von 16 bis 18 Uhr. Die Teilnahmegebühr beträgt 15 Euro, wer ein schönes Glas oder eine besondere Kerze hat, die in Szene gesetzt werden soll, kann beides gerne mitbringen.

Bei einem gemütlichen Abend mit Glühwein und Keksen am Kachelofen unserer Stube lernen die Teilnehmer*innen am Donnerstag, 24. November, von 18:00 bis ca. 21:00 Uhr die Technik des Trockenfilzens. Gefilzt wird eine Krippenfigur – und wer so auf den Geschmack gekommen ist, kann in der Vorweihnachtszeit daheim weitere Figuren filzen.
Die Kursgebühr beträgt 20,- Euro inklusive Material.



Dank einfacher Origami-Falttechnik werden am Freitag, 25. November aus Geschenkpapier **stimmungsvolle Teelichtsternhalter** gebastelt. Die Sterne sind eine schöne Adventsdekoration für die eigene Wohnung und ein wunderbares Mitbringsel für die Weihnachtszeit. Der Kurs beginnt um 17:30, wer mag, darf gerne eigene Papier mitbringen. Kursgebühr: 10 €.

Infos und Anmeldung zu allen Veranstaltungen bei der Geschäftsstelle des HAUSES AM HABSBERG, Telefon 09181/470-1311.







Lagerhallen evtl. als PKW-, Wohnwagen- oder Oldtimerunterstellplatz
in Parsberg und Seubersdorf zu vermieten.
Tel.: 0 94 97/9 41 20.

17. November 2022

Der Frauenbund wird an diesem Tag Adventskränze, Glühwein und Gebäck zum Verkauf anbieten, um die Adventszeit einzuläuten.

24. November 2022

Für Verköstigung sorgt der Fischerstammtisch Seubersdorf an diesem Tag wieder mit gegrillten Makrelen, sowie geräucherte Saiblinge.
Vorbestellung erwünscht. Thomas Meier 0151 19022898 (vorzugsweise per SMS/ What's App).

25. November 2022
Internationaler Tag gegen Gewalt an Frauen und Mädchen



Bild: Freepik.com

NEIN zu Gewalt an Frauen und Mächen

Eine Initiative der Gleichstellungsstelle am Landratsamt Neumarkt i.d.OPf.
und der Ansprechpartner:innen für Gleichstellungsfragen der Landkreisgemeinden

GLEICHSTELLUNG
LANDKREIS NEUMARKT

Sie suchen einen
zuverlässigen Partner,
der **fachkompetent & sauber** arbeitet?

Wir bieten Ihnen - mit 40-jähriger Erfahrung:

- Stuckateurarbeiten
- Pflaster und Zäune
- Innen- und Außenputze
- Vollwärmeschutz

Rufen Sie uns jetzt an:
Tel. 09497-1014
Batzhausen
www.scherer-bau.de

HS GMBH SCHERER BAU
PUTZ · FASSADE · PFLASTER



JURA - REISEMOBILE



individuell • flexibel • familär **VERMIETUNG**

www.jura-reisemobile.de
Norbert Säckl • Föhrenstr. 3 • 92358 Seubersdorf
E-Mail: info@jura-reisemobile.de • Tel.: 0 94 97/94 96 86

Verkauf von Wildspezialitäten
von unserem Verkaufshänger in Waldhausen
jeden Samstag bis Weihnachten
von 9.00 - 13.00 Uhr
Schinken roh u. gekocht vom Hausschwein
Bratenfleisch, Hirsch, Wildschwein und Reh
versch. Salamisorten.
Geräucherte Bratwürste versch. Wurstgläser!
- Alles aus eigener Herstellung -
Vorbestellung unter 01 60 / 98 93 93 69.
Thomas Lang, Batzhausener Str. 17, Waldhausen

Die Gemeinde gratulierte im Oktober 2022

80. Geburtstag

Johann Schaller, Bundesstraße, Daßwang

85. Geburtstag

Maria Reindl, Hufschmiedgasse, Freihausen
Walburga Stauner, Bahnhofstraße, Seubersdorf
Michael Seitz, Adelburgweg, Eichenhofen

90. Geburtstag

Inge Hergesell, Bahnhofstraße, Seubersdorf
Walburga Waffler, Freihauser Straße, Ittelhofen

Diamantene Hochzeit

Konrad und **Elisabeth Götz,** Triftweg, Seubersdorf

Eiserne Hochzeit

Willibald und **Mathilde Lehner,**
Am Südhang, Eichenhofen

Mitteilungen vom Standesamt Seubersdorf i.d.OPf. Oktober 2022

Geboren wurden:

Den Eltern **Manuel** und **Sabrina Vögerl,** geb. Lautenschlager, Freihausen, Weinbergstraße, eine **Tochter Fiona**

Den Eltern **Thomas** und **Ulrike Löhlein,** geb. Ehrensberger, Wachtlhof, eine **Tochter Hermine**

Den Eltern **Christian Ferstl** und **Cornelia Götz,** Seubersdorf i.d.OPf., Dorfstraße, eine **Tochter Magdalena**

Den Eltern **Tobias** und **Martina Felser,** geb. Gasteiger, Daßwang, Winner Straße, eine **Tochter Hannah Liah**

Den Eltern **Fabian** und **Christine Kaiser,** geb. Friedl, Seubersdorf i.d.OPf., Lärchenstraße, ein **Sohn Marlon**

Verstorben sind:

Herrr Rudolf Anders
Batzhausen, Zum Bahnhof mit **85 Jahren**

Herr Friedrich Brüning,
Batzhausen, Wirtsgasse mit **83 Jahren**

Frau Stilla Stephan,
Seubersdorf i.d.OPf., Bahnhofstraße mit **83 Jahren**

Frau Walburga Schlierf,
Ittelhofen, Freihauser Straße mit **80 Jahren**

Herr Joseph Sippl,
Wissing, Oberdorf mit **86 Jahren**

Herr Siegfried Dietrich,
Daßwang, Veitlweg mit **68 Jahren**

Besuchen Sie uns im Internet:
www.seubersdorf.de

Geheiratet haben:



Herr Chase Paul Tassin, Vilseck,
und **Frau Lisa Nadine Christiane Hahn,**
Seubersdorf i.d.OPf., Pfarrer-Färber-Straße



Herr Robin Hammerl, Breitenbrunn, Ödberg,
und **Frau Selina Elke Franziska Lehner,**
Eichenhofen, Am Südhang

Gasthaus Thumann · Ittelhofen
Jedes 1. Wochenende im Monat geöffnet!
Dezember: Fr. 02., Sa. 03., So. 04.
„Auch Essen zum Mitnehmen“
Einfach anrufen - und abholen!
Tel. 09497/1888
Es freut sich auf Ihren Besuch: Fam. Thumann

Feuerwehr Batzhausen:

Erweiterungsbau erhielt kirchlichenn Segen Gerätewagen Logistik übergeben



Am 16. Oktober wurde wieder ein Meilenstein in der Geschichte der Feuerwehr Batzhausen gesetzt. So wurde der Erweiterungsbau, sowie der Gerätewagen Logistik (GW-L) mit dem kirchlichen Segen seiner Bestimmung in der Feuerwehr Batzhausen übergeben.

Im Vorfeld dazu hatte die Feuerwehr Batzhausen den 1. Bürgermeister Eduard Meier mit seinen Gemeinderäten, den Kreisbrandrat Jürgen Kohl mit seinen Führungskräften, darüber hinaus den Ehrenkreisbrandrat Günther Gruber mit seinen Ehrenführungskräften sowie eine Fahnenabordnung aller umliegenden Feuerwehren herzlichst zur großen Feier eingeladen. Im Kirchenzug, angeführt von der Seubersdorfer Blasmusik, machten sich alle Gäste mit den aktiven und jugendlichen Mitgliedern der Feuerwehr Batzhausen vom Gerätehaus aus auf den Weg zur Pfarrkirche um Pfarrer Peter Gräff und seine Ministranten (alles Jugendfeuerwehrler der Feuerwehr Batzhausen) abzuholen. Am Gerätehaus wieder angekommen wurde gemeinsam der Gottesdienst gefeiert, sowie der Anbau als auch die Feuerwehrfahrzeuge gesegnet.

In den anschließenden Ansprachen ging der Vorsitzende Klaus Meier auf die Notwendigkeit des Erweiterungsbaus ein. So waren es die beengten Platzverhältnisse für die persönliche Schutzausrüstung aber auch für die Wechselbeladung des Gerätewagen Logistik, welches die Vorstandschaft der Feuerwehr Batzhausen veranlasste, sich mit dem Thema Erweiterungsbau zu beschäftigen. In mehreren Sitzungen wurde das Konzept für den Anbau entworfen und dem Gemeinderat im Dezember 2021 vorgestellt.

Als Planer und Bauleiter ging Hochbautechniker Günther Aurbach auf die Details zum Gebäude ein. Er führte aus, dass es eine herausragende Gemeinschaftsleistung gewesen ist, ein solch funktionales Gebäude mit je ca. 40 m² für einen Umkleidebereich und einem Lagerbereich in weniger als fünf Monaten Bauzeit zu realisieren. Neben allen ehrenamtlichen Helfern, welche rund 1.250 Arbeitsstunden geleistet haben, bedankte sich Günter Aurbach auch bei allen am Bau beteiligten Firmen. Auch hob er die sehr gute Zusammenarbeit mit der Gemeinde hervor.

Bürgermeister Eduard Meier ging in seinen Grußworten ebenfalls auf die stets gute Zusammenarbeit zwischen der Gemeindeverwaltung und der Feuerwehr Batzhausen ein. Es ist eine wichtige und richtige Entscheidung des Gemeinderates gewesen, den Gerätewagen Logistik in Batzhausen zu stationieren und damit das Fahrzeug für die Bürger der Gemeinde Seubersdorf zu erhalten. Wenn dann ein Verein noch ein gut ausgearbeitetes Konzept für einen Anbau vorlegt, zudem mit einem großen Anteil an Eigenleistung erbringt und letztlich auch noch einen beträchtlichen finanziellem Beitrag aus der Vereinskasse leistet, ist er sich sicher, dass der Gemeinderat hier immer ein offenes Ohr haben wird.



Kreisbrandrat Jürgen Kohl bedankte sich bei allen an dem Projekt Beteiligten für das sehr gute Ergebnis. Durch die Lagerung der persönlichen Schutzausrüstung abseits der Fahrzeughalle und der neu installierten Abgasanlage sei ein Gerätehaus nach aktuellen Richtlinien entstanden. Auch die getroffenen Vorkehrungen, das Gerätehaus auf die Einspeisung mit Notstrom vorzubereiten, sei der richtige Weg. So ist die Gemeinde einen weiteren Schritt gegangen, um im Notfall den Bürgern eine Anlaufstelle bieten zu können.

Nach den Feierlichkeiten wurden die Anwesenden vom Vorsitzenden Klaus Meier zum gemeinsamen Mittagessen eingeladen. Beim Nachmittagsprogramm konnten sich die Kinder in einer Hüpfburg austoben. Für die Eltern bestand die Möglichkeit, die neuen Räumlichkeiten zu erkunden oder sich am Informationsstand der First Responder von der Feuerwehr Seubersdorf zu informieren.

Großen Anklang fand auch die Einladung der Festdamen der Feuerwehr Batzhausen, bei Kaffee und Kuchen ein paar schöne Stunden im Gerätehaus zu verbringen.

Wir suchen Dich!



Wir bieten Dir:

- Eigenverantwortliches Arbeiten
- Unbefristeter Arbeitsvertrag
- Betriebliche Altersvorsorge
- Auf Wunsch 4-Tage-Woche
- Familiäres Arbeitsumfeld
- Attraktive Zusatzleistungen

Spengler (m/w/d)

Metallbauer Konstruktionstechnik (m/w/d)

Albert Kurzendorfer
Metallbau Spenglerei GmbH

09497/90055
albert.kurzendorfer@gmx.de

GLAS Götz



Besuchen Sie unsere neue Ausstellung!

Alois-Senefelder-Straße 35
92318 Neumarkt-Stauf
Telefon (0 91 81) 6 98 60 88
www.glas-goetz.de

Weihnachtsmarkt in Batzhausen am 2. Advent

Mit Christbaumverkauf (Edeltannen)

Gratis Lieferung bis 3 km Umkreis

Am **04. Dezember** findet **ab 14.00 Uhr** unser traditioneller Weihnachtsmarkt am Feuerwehrgerätehaus statt.
Kuchen und Kaffee gibt es bereits ab 13.30 Uhr.

Die Feuerwehr bietet Glühwein, Pommes Frites, Bratwurst- und Knackersemmeln an.

Unser Kinderfeuerwehr überrascht Sie mit selbst gebasteltem.

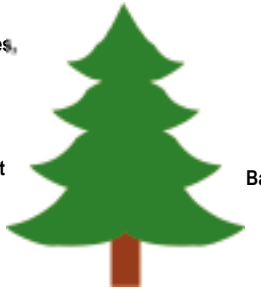

Die Festdamen bieten Kaffee und Kuchen an.

Die Frauengruppe verkauft Strick- und Bastelsachen zugunsten „Schritt für Schritt.

Alle Veranstalter freuen sich auf Ihren Besuch

OGV Batzhausen

Einladung

zur ordentlichen Jahreshauptversammlung am Freitag, den 25.11.20212, ab 19.30 Uhr im Gasthaus Dess

Tagesordnung:

1. Begrüßung
2. Bericht der Vorsitzenden
3. Bericht des Kassiers
4. Bericht der Kassenprüfer
5. Entlastung Vorstand und Kassier
6. Beitragsänderung
7. Ernennung eines Wahlleiters
8. Neuwahlen
9. Sonstiges

gez. Irene Haupeltshofer, 1. Vorsitzende

Aus dem Vereinsleben

Sportlerehrung des Landkreises Neumarkt i.d.OPf.



Heuer fand im Landratsamt Neumarkt i.d.OPf. wieder die Ehrung von Sportlern mit außergewöhlicher sportlichen Leistung statt.
Es ist sehr erfreulich, dass auch eine Sportlerin der Gemeinde Seubersdorf i.d.OPf. ausgezeichnet wurde.
Sina Rödl, SV Eintracht Seubersdorf, erhielt von Herrn Landrat Willibald Gailler die Urkunde für den 3. Platz beim Bayernpokal im Kickboxen Pointfighting.
Vor Ort gratulierten zur sportlichen Leistung auch der 2. Bürgermeister Thomas Meier und Herr Robert Hoidn, Kreisvorsitzender des BLSV.



meier
HEIZUNGSBAU GmbH

Zur Verstärkung unseres Teams suchen wir:

- **Techniker/Meister m/w/d**
- **Anlagenmechaniker m/w/d**
- **Servicetechniker m/w/d im Kundendienstbereich**
- **Auszubildende zum Anlagenmechaniker m/w/d für 2022/23**

Wir bieten:

- Übertarifliche Bezahlung
- Teilweise 4-Tages-Woche

Ihre Bewerbungen richten Sie bitte an:

Meier Heizungsbau GmbH
Regensburger Str. 55, 92358 Seubersdorf
Email: meier.heizungsbau@gmx.de
Telefon-Nr. 09497-265

Einladung zur ordentlichen Mitgliederversammlung des SV Eintracht Seubersdorf e.V.

am 18. November 2022, 19.30 Uhr im Sportheim am Buchberg 12b

Tagesordnung:

- Begrüßung
- Feststellung ordnungsgemäße Einberufung und Beschlussfähigkeit
- Berichte für das Jahr 2021
  - des Vorsitzenden
  - des Vorstand Finanzen (Schatzmeister)
  - des Vorstand Verwaltung
  - des Vorstand Sport & Jugend (Vereinsjugendleiters)
  - des Vorstand PR & Organisation
  - der Abteilungen
- Berichte Kassenprüfer
- Entlastung der Vorstandschaft
- Bestimmung der Kassenprüfer
- Beschlussfassung einer Geschäftsordnung
- Beschlussfassung über Anträge (Eingang bis 11.11.2022)
- Verschiedenes
- Schließen der Versammlung

Spenden für die Kindergärten und die Mutter-Kind-Gruppen



Bildergeschichten für die Kindertagesstätte Haus Johannes und die Erstausstattung desselben für den Kindergarten St. Georg in Seubersdorf können nun angeschafft werden, nachdem jüngst das Organisationsteam des Herbstbasars die Kindergartenleitung Conny Götz sowie Tanja Wittl und Iris Koller mit einem Geldsegen überraschte. Jeweils 600,- Euro wurden aus dem Erlös übergeben, zudem weitere 600,- Euro an den Montessori-Kindergarten Wissing, vertreten durch Lea Krotter. Die Kinder in Wissing dürfen sich dort zu Weihnachten über Ostheimer Figuren für die Krippe freuen.

Das Organisationsteam des Herbstbasars mit Andrea Böhm, Claudia Bogner, Martina Glas, Nicole Grabmann, Daniela Hengl-Betz, Verena Lang und seit dem jüngsten Basar neu mit Christina Adlfinger und Maria Benz berichteten von einem sehr erfolgreichen Basar. Zur Freude aller gibt es somit auch jeweils 150,- Euro an die Mutter-Kind-Gruppen Seubersdorf, Batzhausen und Schnufenhofen. Der nächste Basar ist für 4., März 2023 geplant.

Faszinierd von Computer?

Wir auch!

Deshalb sind wir Ihr kompetenter Ansprechpartner für:

- Computer / Notebook / Tablett-PC
- Software
- Internet DSL / Mobilfunk / Handy
- Zubehör / Verbrauchsmaterial
- Netzwerk / Server / Client / Telefonanlagen

Und wenn mal nichts mehr geht, sind wir auch für Sie da:

- Reparaturwerkstatt
- Service vor Ort



COMPUTER Frank

IT · Netzwerke · Festnetz · Mobilfunk

Regensburger Str. 55a · Seubersdorf
Tel. 0 94 97 / 65 21
info@frank-computer.de
www.frank-computer.de

Versicherungsbüro
Berthold Anders e.K.

Versicherungen · Finanzkonzepte · Immobilien

Nürnberger Straße 8
92358 Seubersdorf

Tel. 09497/901010 - Fax 901019
info@agentur-anders.de
www.agentur-anders.de

Geänderte Bürozeiten: Mo. - Fr. 8.30 - 12.00 Uhr
Di. u. Do. 14.00 - 17.00 Uhr

„Ich sah ein ein trauriges Gesicht langsam vorüberschweben, dann schlug der Herr auf dem Dach meines Wagens auf“!

Stilblüten und Zitate aus der Kundenkorrespondenz

Hast Du Lust auf Mannschaftssport?

Magst Du gesellschaftliche Aktivitäten?

Die Steinadler Daßwang suchen für ihre Mannschaften

Schützinnen und Schützen für Luftgewehr und Luftpistole.

Gerne auch Jugendliche und Anfänger.

Trainingstermine: Jugend Freitag ab 18:00 Uhr
Senioren Freitag ab 20:00 Uhr

Wir würden uns freuen Dich bei uns begrüßen zu dürfen.

Für Rückfragen:
Franz Haas, 2. Schützenmeister
Zum Mühltal 10 · 92358 Daßwang · Handy: 0151/15113267

OGV Ittelhofen feierte 50-jähriges Bestehen

Der OGV- Ittelhofen feierte am 25.09.2022 sein 50-jähriges Bestehen. Ein Vereinsjubiläum, das eine angemessene Würdigung verdiente, zumal der Verein 2015 bereits kurz vor der Auflösung stand.

Den feierlichen Auftakt bildete ein Gottesdienst in der Kirche St. Jakobus in Ittelhofen, den Pfarrer Benini zelebrierte und der von der Staufersbucher Blaskapelle musikalisch gestaltet wurde. Nach dem gemeinsamen Mittagessen im Gmoastodl eröffnete die Vorsitzende Claudia Grauvogl die offizielle Feierstunde mit dem Zitat: „Ein Jubiläum ist eine Zeit, um die Freude von heute, die Erinnerung von Gestern und die Hoffnungen von morgen zu feiern“.



Eine besondere Freude war es ihr unter anderem auch Maria Stephan zu begrüßen, die nach der Gründung des Vereins am 02.03.1972 den OGV-Ittelhofen 12 Jahre als Vorsitzende anführte. Die Mitgliederzahl ist seither von den anfänglich 32 Mitgliedern auf heute 57 angewachsen. In dem halben Jahrhundert seines Bestehens hat der Verein durch zahlreiche Aktionen, wie z.B. die Anlage von 2 Streuobstwiesen, Pflanzaktionen an der Kirche und am Feuerwehrhaus, Einrichtung eines Kinderspielplatzes, Bau eines neuen Bushäuschens oder verschiedene Flursäuberungsaktionen, aktiv an der Gestaltung des Dorfes und seiner Umgebung mitgewirkt. Weiterhin war und ist er, durch seine alljährlich wiederkehrenden Veranstaltungen ein wichtiger Bestandteil des Dorflebens. Hier wären z.B. der Blumenschmuckwettbewerb, der Pfingstmontagsausflug, die Adventsfeiern, die Kinderwettbewerbe, das Binden der Erntekrone oder verschiedene Pflegemaßnahmen der Grünflächen zu nennen.

Ein Grußwort überbrachte der Landrat und Kreisverbandsvorsitzende Williblad Gailler. Er dankte den Mitgliedern des OGV für die Gestaltung der Heimat was die Gärten betrifft, sowie für das gesellschaftliche Miteinander und die Wissensvermittlung an die Kinder und überreicht einen Gutschein für eine Baumpflanzung als Geschenk.

Auch der 3. Bürgermeister Karl Solfrank gratulierte dem OGV und dankte dafür, dass den Kindern der Weg in die Natur gezeigt wird. Im Namen der Gemeinde und stellvertretend für Bürgermeister Eduard Meier überreicht auch er ein Geschenk an die Vorstandschaft.

Das Ende des offiziellen Teils bildete die Ehrung von insgesamt 18 Mitgliedern für ihre langjährige Treue zum und ihre Verdienste im OGV-Ittelhofen.



Ausgezeichnet wurden für:

- 15 Jahre Mitgliedschaft: Margit Ferstl-Benz und Andrea Mirwald

- 25 Jahre Mitgliedschaft: Hilde Schlierf, Margarete Koller und Hermann Seitz

- 40 Jahre Mitgliedschaft: Theresia Götz, Luise Lerzer und Walburga Pechl

- 50 Jahre Mitgliedschaft: Maria Aurbach, Christine Beringer, Maria Götz, Rosa Mirwald, Agnes Schleer, Walburga Schlierf, Franziska Thumann, Barbara Vögerl, Walburga Waffler, Franziska Zachmeier und Maria Stephan.

Ein weiterer Programmpunkt war am Nachmittag die Prämierung des nun bereits zum 6. Mal stattfindenden Kinderwettbewerbes. Dieses Jahr ging es um die längste Sonnenblume. 22 Kinder nahmen daran teil. Mit einer 382 cm langen Sonnenblume gewann Simon Beringer den Wettbewerb.

Den Zweiten Platz belegte Antonia Beringer mit einer Länge von 330 cm. Die drittgrößte Sonnenblume mit einer Länge von 290 cm hatte Ella Ferstl. Neben den drei Erstplatzierten, die eine Büchergutschein erhielten, bekam jedes Kind auch einen Anerkennungspreis und eine Urkunde überreicht.



Im Anschluss wurde noch in gemütlicher Runde gefeiert. Eine musikalische Darbietung von Erwin Zachmeier, Beringer Maria, Achhammer Karina und Kohn Maria, ein vereinsgeschichtlicher Rückblick in Wort und Bild, sowie eine Intarsienausstellung von Ludwig Bogner, sorgten für eine gelungene Veranstaltung. Auch die kleinen Gäste kamen in der aufgestellten Hüpfburg und eingerichteten Bastelecke voll auf ihre Kosten.

Abschließend möchte die Vorstandschaft des OGV sämtlichen Mitgliedern und allen die zum Gelingen dieses Festes beigetragen haben ein herzliches Vergelt´s Gott aussprechen.





Wilde Waldmeister · Seubersdorf

Wilde Waldmeister besuchen die Feuerwehr

Kürzlich besuchten die Wilden Waldmeister Kinder mit ihren Betreuerinnen die Feuerwehr in Seubersdorf.
Kommandant Mario Gruber nahm sich besonders Zeit für die Kids und gab Infos über Aufgaben und Tätigkeiten der freiwilligen Feuerwehr.
Dazu zählen insbesondere abwehrender Brandschutz und zahlreiche technische Hilfeleistungen wie z. B. bei Verkehrsunfällen, Ölspurenbeseitigung, Wohnungsöffnungen und Hochwasser.
Die Feuerwehrmänner Louis Schober, Maximilian Pöllinger, Florian Küselich und Dominik Forster zeigten den Kindern die Schutzausrüstung für Atemschutz und erläuterten diese kindgerecht, - gespickt mit viel Feuerwehrwissen.
Besondere Einblicke gab es noch in das Aufgabengebiet der Seubersdorfer First Responder Gruppe. Die Mädchen und Jungs staunten nicht schlecht und stellten unendlich viele Fragen.

Höhepunkt war wohl das „Probesitzen“ im HLF und dem GW Logistik Fahrzeug.

Bevor sich alle zum Gruppenbild aufstellten, gab es noch ein kleines „süßes Dankeschön“ von den Betreuerinnen an die Feuerwehrler. - Herzlichen Dank!



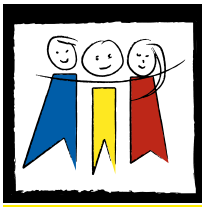

Grundschule und Mittelschule Seubersdorf

Offener Ganztag:

Mo. - Do. 11.20 Uhr - 15.30 Uhr
Fr. 11.20 Uhr - 13.00 Uhr
Tel.: 0 94 97 /65 53

Achtung wichtig!

Der Offene Ganztag an der Grundschule Seubersdorf ist ab sofort unter folgender E-Mail Adresse zu erreichen:
ogts@seubersdorf.de
Wir bitten Sie diese in Zukunft zu verwenden, da die bisherige Adresse in Kürze abgeschaltet wird.

Tipps für die Bewerbung



… erhielten die Schülerinnen und Schüler der Klassen M9a/b am 11. Oktober 2022. Herr Michael Pech von der BARMER Versicherung erklärte den Jugendlichen in knapp 90 Minuten alles Wichtige zu Anschreiben, Lebenslauf und Bewerbungsmappe. Von der richtigen Länge des Bewerbungsschreibens bis hin zum perfekten Bewerbungsfoto bekamen die Schülerinnen und Schüler wertvolle Ratschläge: Vielen fällt es schwer, sich selbst als idealen Bewerber darzustellen. Wie formuliert man das Schreiben so, dass die eigenen Stärken nicht übertrieben klingen und trotzdem überzeugend wirken? Diese und ähnliche Punkte wurden ausführlich besprochen. Die Jugendlichen lauschten dem Referenten gespannt und stellten interessiert viele Fragen, *die Herr Pech geduldig und umfassend beantwortete.*

(ks/dl)

Viel Spaß am Aktionstag des Deutschen Handballbundes

Wenn man das Wort „Mannschaftssport“ hört oder liest, denkt man wohl am häufigsten an Fußball. Dass es aber noch viele weitere Team-Sportarten mit Ball gibt, wird oft nicht gesehen. So ähnlich ging es wohl auch unseren Viertklässlern, als sie erfahren haben, dass sie am Aktionstag des DHB das Spiel Handball ausprobieren dürfen. In jeweils einer Doppelstunde pro Klasse durften die Kinder unter kompetenter Anleitung zweier Trainer der „Neumarkt Vampires“ ein Zirkeltraining absolvieren, welches sich mit den Bereichen Zielgenauigkeit, Ausdauer und Koordination beschäftigte. So war die anfängliche Scheu vor dem „kleinen Fußball“ schnell verflogen und am Ende des Zirkeltrainings konnte sogar noch ein Probespiel abgehalten werden, an dem die Kinder sichtlich Spaß hatten. Man kann also mit Fug und Recht behaupten, dass dieser Aktionstag ein voller Erfolg war. An dieser Stelle noch einmal herzlichen Dank an die Abordnung der Handballabteilung der DJK Neumarkt für den Besuch und die Durchführung! *(fg)*



Training für den Silvesterlauf hat begonnen



Zwei Jahre lang gab es in Seubersdorf coronabedingt keinen Silvesterlauf. Zwar führte die Schule in dieser Zeit einen virtuellen Lauf durch, aber im Jahr 2022 freuen wir uns wieder darauf, mit möglichst vielen Schülerinnen und Schülern „live“ starten zu können. Aber ohne Vorbereitung geht es nicht. Im Herbst ist ein Schwerpunkt im Sportunterricht der Grundschule und der Mittelschule das Ausdauertraining. Läufe im Gelände oder am Sportplatz, aber auch verschiedenste Laufspiele und –übungen dienen dazu, die aerobe Ausdauer der Kinder zu fördern. Natürlich soll die Vorbereitung auf den Silvesterlauf nicht nur die Anstrengungsbereitschaft und das Durchhaltevermögen fördern, sondern auch Spaß machen. Die 5. Klasse zeigte beim Waldlauf mit ihrem Sportlehrer Herrn Eigenstetter schon, dass sie ganz schön fit ist und die meisten schafften schon fast 3 Kilometer. Neu ist in diesem Jahr, dass es neben dem Schülerlauf über 2,6 km auch einen Bambinilauf über eine Strecke von 1 km geben wird. So können auch die Kleinsten schon mitlaufen und hoffentlich auch fleißig trainieren! *(me)*

Neue Streitschlichter ausgebildet – erfolgreiches Seminar am Habsberg

„Ich glaube ich sehe nicht richtig! Du hast gerade meine neue Jeans absichtlich mit deinem Stift beschmiert!“
Solche und ähnliche Konflikte galt es in der Streitschlichterausbildung auf dem Habsberg vom 06. bis 07. Oktober 2022 für die 28 teilnehmenden Schüler und Schülerinnen der 8. und 9. Klassen zu lösen. Damit dies den künftigen Streitschlichtern professionell und effektiv gelingt, wurden an diesen beiden Tagen viele Problemlösestrategien erarbeitet und erprobt.
In Partnerübungen wurde trainiert, wie sich die künftigen Streitschlichter den streitenden Mitschülern vorstellen und welche Regeln in einem Streitschlichtungsgespräch unverzichtbar sind, beispielsweise das Verbot von Schimpfwörtern und das Ausreden lassen der jeweils gegnerischen Partei. In Phase II der Streitschlichtung ging es darum, dass die Streitschlichter die jeweiligen Aussagen der Streitenden noch einmal neutral zusammenfassen und dabei die relevanten Inhalte richtig auffassen. Dass dies gar nicht so einfach ist wurde in vielen Beispielfällen deutlich. Doch mithilfe eines Trainings in Partner- und Gruppenarbeit gelang dies den Schülern bis zur Mittagspause schon sehr gut.
Gestärkt und voll neuer Energie widmeten sich die künftigen Streitschlichter dann der 3. Phase der Streitschlichtung, der Konflikterhellung. Hierbei ist vor allem das Einfühlen in die jeweils andere Konfliktpartei wichtig. Auch hier wurden die künftigen Streitschlichter wieder selbst aktiv und erprobten in zahlreichen Rollenspielen diese Methode der effektiven Streitschlichtung. Alle waren sich einig, dass dies gewinnbringend für beide streitenden Parteien ist und so der Übergang in die 4. Phase, der Problemlösung, deutlich geebnet wird. Denn auch hierbei ist zu beachten: Nicht die Streitschlichter können die Lösung finden! Sie sollen mit ihrem speziell ausgebildeten Methodenwissen, wie beispielsweise dem Spiegeln, die Streitenden unterstützen und zu einer gütigen und für beide Seiten befriedigenden Einigung führen. Als Abschluss eines jeden Konflikts sollen dann die Einigungsvorhaben schriftlich festgehalten und bei größeren Konflikten ein Nachfolgetermin mit den Streitschlichtern vereinbart werden.
Insgesamt waren diese beiden Tage sehr informativ und spannend für alle. Es wurde zwar eine Menge Neues gelernt und hart gearbeitet, doch blieb auch noch Zeit sich mit den alten und neu gewonnenen Freunden auszutauschen und auch die freie Zeit zwischendurch zu genießen.
Frau Gloßner, Frau Lottner und Herr Schmidmeister zogen ein durchaus positives Resümee und wünschen den künftigen Streitschlichtern ein gutes Händchen für die Peer-Mediation. *(dl)*

Neues von den Erstklass-Tutoren







Die Schüler der 1a und 1b bekommen weiterhin von ihren Tutoren aus den vierten Klassen tatkräftige Unterstützung im oft verwirrenden Schulalltag.
Zwischendurch zeigen die „Großen“ auch mal ihr Können und lesen den Kleinen vor. Diese merken, dass es sich lohnt, fleißig in der Fibel zu üben: Nach drei Jahren an der Schule möchten sie nämlich auch „Vorleser“ und „Tutor“ sein. *(gs)*



455 Liter selbst gepresster Apfelsaft für die Schule



Ein voller Erfolg ist das Apfelsaftprojekt, bei dem die ganze Schulfamilie mitwirkt. Den Anstoß dazu gab Frau Hübner vom Elternbeirat, die zu Schuljahresbeginn anregte, dass man doch Äpfel auf Gemeindeflächen ernten und auspressen lassen könne und mit diesem Vorschlag bei Schulleitung und Lehrerkollegium auf offene Ohren stieß. So wurde für den 21.Oktober ein Termin bei der Mosterei der Familie Eichenseer in Hemau reserviert. Am 17. Oktober ernteten die Schülerinnen und Schüler der 9. Klassen dann Apfelbäume auf einem Gemeindegrundstück und im Garten von Frau Pytlik ab. Außerdem wurden alle Schülerinnen und Schüler dazu aufgerufen, übrige Äpfel und Saftkartonagen von zu Hause mitzubringen. Auch der OGV Ittelhofen unter Federführung von Frau Grauvogel unterstützte das Vorhaben tatkräftig, erntete noch eine Streuobstwiese ab und beschaffte viele Kartons für die Saftbeutel. So kamen bis zum 21.10. über 750 kg Äpfel zusammen! Diese wurden am Freitagmorgen von der 7. Klasse auf den von Frau Hübner bereitgestellten Anhänger und drei weitere Fahrzeuge verladen. Acht Schülerinnen und Schüler der 9. Klassen, Frau Hübner und ihr Ehemann, sowie die Elternbeiratsvorsitzende Frau Härtl und Klassenleiter Klaus Schmidmeister brachten die Ausbeute dann zur Mosterei nach Hemau. Dort packten alle fleißig mit an und es gab natürlich auch schon eine erste Kostprobe des frischen Saftes und eine Führung durch die Mosterei.



Stolze 455 Liter Saft konnten mit zurück nach Seubersdorf gebracht werden! So bekommt nach den Herbstferien jede Klasse kostenlosen Apfelsaft zum Selberzapfen ins Klassenzimmer. Geplant ist auch, einen Teil des Apfelsaftes auf dem Weihnachtmarkt oder im Schülercafé mit anzubieten.
Ein herzlicher Dank geht an alle, die unsere Aktion unterstützt haben und noch unterstützen werden, besonders bedanken möchten wir uns bei Familie Hübner, Frau Härtel, Frau Grauvogel und bei der Mosterei Eichenseer, die uns 50 Liter Saft und etliche Kartons gespendet hat. *(ksch)*

Vorfreude auf Halloween - SMV schnitzt Kürbisse





Am 18.10.22 war es wieder soweit: Um das Schulhaus optisch aufzuwerten, trafen sich die Schüler der SMV in der Schulküche, um das Spätsommergemüse in kleine Kunstwerke zu verwandeln.
Bevor geschnitzt werden konnte, beschäftigten sich die Heranwachsenden mit der Herkunft dieses Brauches. Halloween war schon vor vielen hundert Jahren bei den Kelten in Irland ein Grund zum Feiern. Die helle, warme Jahreszeit ist zu Ende und nun beginnen die dunklen Monate. Die Kelten glaubten, dass in dieser Zeit die Seelen der Toten die Erde besuchen. Deshalb sind heute die typischen Halloween-Verkleidungen auch ziemlich gruselig und Kinder verkleiden sich als Gespenster, Skelette, Hexen und Teufel.
Bei der eigentlichen Arbeit verging die Zeit wie im Flug und die Ergebnisse können sich durchaus sehen lassen. Die Kürbisse wurden in den jeweiligen Klassen, dem Lehrerzimmer und im Sekretariat aufgestellt und dürfen sich nun bis zu den Ferien über belustigte Blicke erfreuen. Vielen Dank an Frau Geitner für die tatkräftige Unterstützung. *(jh)*





Prächtiger „Indian Summer“

Warum verfärben sich Blätter

Blauer Himmel, Sonnenschein und ein Meer aus Bäumen die in den unterschiedlichen Gelb-, Orange- und Rottönen erstrahlen. Dass sich in unseren Breiten die Blätter an sommergrünen Laubbäumen verfärben hängt mit dem sich anschließenden Blattfall zusammen. Während des Winters schützen sich die Bäume dadurch vor drohendem Wassermangel und Schneebruch.

Bäume verdunsten das über die Wurzeln aufgenommene Wasser über die Stomata (Spaltöffnungen) an ihren Blättern. Ist der Boden im Winter gefroren, kann kein Wasser mehr nachgesogen werden, Luft gelangt in die Wasserleitbahnen und es droht die Austrocknung. Die Lösung: Blätter vor dem Winter abwerfen, sodass weniger Wasserbedarf besteht.

Generell wird der Blattabwurf über sogenannte Phytohormone gesteuert, die sensibel auf die Abnahme von Tageslänge und Temperatur im Herbst reagieren. Diese bewirken, dass im Blattstiel ein Trenngewebe gebildet wird, sodass das Blatt anschließend allein aufgrund seines Eigengewichts oder durch windige Unterstützung abfällt. Die Blattansatzstelle wird dann durch ein Abschlussgewebe verschlossen, das vor Wasserverlust und dem Eindringen von Schädlingen schützt. Weiter entsorgt sich der Baum durch den Blattabwurf von giftigen Endprodukten aus Stoffwechselprozessen und von aufgenommener Umweltgifte. Im Frühjahr haben außerdem die Knospen direkt ausreichend Licht für ihre Entwicklung zur Verfügung.

Für die Photosynthese benötigt der Baum Chlorophyll, der grüne Blattfarbstoff. Im Sommer überdeckt dieser alle anderen Farbpigmente im Blatt. Wir sehen ein grünes Blatt. Da dieser Farbstoff, so wichtig ist, ist es effizienter für den Baum ihn zu behalten und nicht mit den Blättern abzuwerfen, daher wird er im Herbst in kleinere Bestandteile ab- und umgebaut, aus dem Blatt herausgezogen und in Zweig, Stamm oder Wurzel zwischengespeichert. Wenn das Chlorophyll verschwindet, kommen dann andere Pigmente zum Vorschein. Karotinoide, für gelb, orange und rot, Xantophylle für gelb und Anthocyane für rot, violett und blau. Die Mischung ergibt dann die prächtige Herbstfärbung. Die zuletzt genannten Anthocyane wirken übrigens als Sonnen- und Schädlingsschutz, sie schützen die Blätter vor Sonnenbrand und sind Abwehrstoffe gegen Insekten. Der Farbton braun entsteht dann, wenn Gerbstoffe im Blatt oxidieren (wenn diese mit Sauerstoff in Kontakt kommen) und das Blatt stirbt ab.



Herbstfärbung am Alten Kanal *R. Bundesmann*

Übrigens, auch immergrüne Nadelhölzer wie Tanne und Fichte werfen ihre Blätter ab. Jedoch werden die zu Nadeln umgewandelten Blätter nicht alle auf einmal abgeworfen, sondern immer mal wieder vereinzelte. Nadeln verdunsten aufgrund ihrer geringen Oberfläche, eingesenkten Spaltöffnungen und einer zusätzlichen Wachsschicht weniger Wasser. Eine Fichtennadel bleibt rund sieben Jahre am Baum, eine Tannennadel sogar elf Jahre und eine Kiefernnadel fällt nach ca. fünf Jahren ab. Auch bei manchen Laubbaumarten verfärben sich die Blätter im Herbst nicht. Bei Esche, Erle und Holunder fallen grüne Blätter im Herbst vom Baum.



Spitzahorn in herbstlicher Farbenpracht

Foto: R. Bundesmann

PKW-Anhänger
Stefan Freihart
Buch 39 · 92363
Breitenbrunn
Mobil: 0171-6825893 · Tel. 09495-9030108

Wir reparieren jeden Fernseher, Radio, Verstärker...
Finger - electronics
Fachwerkstatt für
Unterhaltungselektronik
- Reparatur aller Elektronik-Geräte (TV, HiFi, Video, Sat, ...)
- Reparatur aller Fabrikate
- Ersatzteil- und Zubehörbeschaffung, auch für Haushalts- und Bürogeräte

Wappersdorfer Str. 74
92360 Mühlhausen
Tel 09185/9229966

Öffnungszeiten:
Montag 9-12 und 14-18Uhr
Dienstag 9-12 und 14-18Uhr
Donnerstag 9-12 und 14-19Uhr
Freitag 9-12 Uhr

Buch des Monats

01 Benjamin Myers: "Der perfekte Kreis" empfohlen vom Büchereiteam

02 Fenja Lüders:"Der Traum von Freiheit" empfohlen vom Büchereiteam

03 Rebecca Gablé:"Das Lächeln der Fortuna" empfohlen von Michaela Richard

04 Delia Owens:"Der Gesang der Flusskrebse" empfohlen von Sandra Brand

05 Lucinda Riley:"Der verbotene Liebesbrief" empfohlen von Nicole Grabmann

06 Deborah Feldmann: "Unorthodox" empfohlen von Margitta Kahl

07 Klüpfel Kobr: „Herzblut“ Krimi empfohlen von Helga Schmid

08 Kate Morton: "Das Seehaus" empfohlen vom Büchereiteam

09 Miriam Georg: "Elbleuchten" empfohlen von Sabine Grundmann

10 Hermann Lennert: „Wasserratz“ empfohlen von Marianne Solfrank

11

Marc Raabe: „Schlüssel 17“ empfohlen von Elisabeth Karl

In der Kuppel des Berliner Doms hängt eine grausam zugerichtete Tote mit schwarzen Flügeln. Um den Hals trägt sie einen Schlüssel. In den Griff ist die Zahl 17 geritzt. Tom Babylon vom LKA will diesen Fall um jeden Preis, denn mit diesem Schlüssel verschwand vor vielen Jahren seine kleine Schwester Viola. Doch Tom bekommt eine unliebsame Partnerin an die Seite gestellt. Die Psychologin Sita Johanns fragt sich schon bald, wer in diesem Fall mehr zu verbergen hat: Tom oder der Mörder, der sie beide erbarmungslos vor sich hertreibt.
Der Autor bringt von Anfang an eine gute Spannung in die Geschichte. Die Kapitel wechseln sich von Tom´s Vergangenheit zur Gegenwart. Somit bekommt man einen guten Überblick von der Geschichte. Bisher sind von LKA Ermittler Tom Babylon folgende Bücher erschienen: Schlüssel 17, Zimmer 19, Die Hornisse, Violas Versteck. Diese stehen alle für die Leser in der Bücherei zur Ausleihe bereit.



„Aufbruch ins Ungewisse“

AUTORINNENLESUNG

mit Petra Teufel, Gerda Stauner und Sabine Rädisch

SONNTAG, 20. November 2022, 19 UHR

in der **Bücherei Seubersdorf**

Schulstraße 1



Petra Teufel stellt die Kurzgeschichte ***„Annis Kapelle“*** vor.
Darin erzählt sie, wie in einem bayerischen Dorf durch den Neubau einer Dorfstraße ein dunkles Kapitel aus dem Zweiten Weltkrieg buchstäblich ans Licht kommt. Damals wurden auf einem Bauernhof Zwangsarbeiter eingesetzt. Als sich eine Liebe zwischen der Bäuerin und einem Arbeiter entwickelte, töteten die Dorfbewohner den Russen.

Gerda Stauner liest aus dem Roman ***Wolfsgrund.***
Dieser bildet nach Grasmond und Sauforst den Abschluss der Trilogie um eine Oberpfälzer Familie. Die Familiensaga erzählt über 150 Jahre hinweg vom Leben der kleinen Leute, das von zwei Weltkriegen, Heimatverlust und wirtschaftlichen Krisen geprägt ist. Und immer wieder von der Frage: „Wie geht es weiter?“



In der Kurzgeschichte **„Die dritte Bucht“,** erschienen im lichtung-Lesebuch Flüsse (2021), lässt **Sabine Rädisch** aus Deggendorf am Regensburger Donaustrand eine bulgarische Studentin über ihre Zukunft entscheiden:
Kann sie bleiben, oder muss sie gehen? Und wenn ja, wohin und mit wem?



Eintritt: 5 € (kommt den Autorinnen zu Gute)

Veranstaltet vom VS Bayern in Zusammenarbeit mit der Therese Literaturgesellschaft und mit Unterstützung des bayerischen Staatsministeriums für Wissenschaft und Kunst.



MAX BÖGL

Das Team braucht dich!

Du bist bald mit der Schule fertig und fragst dich, was nun?

Dann bist du für deinen Einstieg ins Berufsleben bei uns, der Firmengruppe Max Bögl, genau richtig. Für den Ausbildungsbeginn 2023 suchen wir 160 Azubis in 38 Ausbildungsberufen und 11 dualen Studiengängen und du kannst dabei sein.

Wir bieten dir:

- ein breites Einsatzspektrum und spanndende Aufgaben und Projekte
- eine garantierte Übernahme bei fachlicher und persönlicher Eignung
- ein eigenes Ausbildungszentrum mit Unterkunft
- die Max Bögl-Familie und damit Sicherheit, Fairness und Tradition

Wir freuen uns auf dich!

#DasTeambrauchtdich

Jetzt informieren unter:
ausbildung.max-boegl.de

Veranstaltungskalender 2022 der Gemeinde Seubersdorf i.d.OPf. (ohne Gewähr)

2022, Uhrzeit	Ort	Art der Veranstaltung

November

05., 14.30 Uhr	Ittelhofen, Feuerwehrhaus	OGV-Kaffeetrinken
05., 18.00 Uhr 19.00 Uhr	Einlass - Turnhalle Seubersdorf Beginn (Eintritt frei)	45 Jahre Kickboxen der SV E. Seubersdorf „Flieg mit uns durch die Jahre“
12.	Seubersdorf	„Lange Nacht“
17., 14.00 Uhr	Seubersdorfer Wochenmarkt	Frauenbund: Verkauf von selbst gemachten Adventskränze, Glühwein und Gebäck
18., 19.30 Uhr	Sportheim Seubersdorf	JHV Sportheim der SV Eintr. Seubersdorf
18., 19.30 Uhr	Pizzeria Da Lina	Livemusik mit STOMPBOX, Eintritt frei
18. - 21.	Krappenhofen	Kathrein-Kirchweih
21., 19.00 Uhr	Wissing, Alte Schule	Bürgerversammlung
23., 19.00 Uhr	Schnufenhofen, Dorfhaus	Bürgerversammlung
24., 14.00 Uhr	Seubersdorfer Wochenmarkt	Fischerstammtisch: Verkauf von gegrillten Makrelen und geräucherten Saiblingen
24., 19.00 Uhr	Batzhausen, Gasthaus Diepold-Schwarz	- Bürgerversammlung
25., 19.30 Uhr	OGV Batzhausen	JHV im Gasthaus Dess, Batzhausen
26., 19.00 Uhr	Schnufenhofen	Weihnachtsmarkt
27., 14.00 Uhr	Seubersdorf	Weihnachtsmarkt
28., 19.00 Uhr	Daßwang, Schützenhaus	Bürgerversammlung
29., 19.00 Uhr	Eichenhofen, Dorfhaus	Bürgerversammlung

Dezember

01., 19.00 Uhr	Ittelhofen, Gasthaus Thumann	Bürgerversammlung
02., 19.30 Uhr	Ittelhofen	Adventsfeier OGV Ittelhofen
04., 13.00 Uhr	Batzhausen	Weihnachtsmarkt der FF Batzhausen
07., 19.00 Uhr	Seubersdorf, Bürgersaal	Bürgerversammlung Seubersdorf & Krappenhofen.
08., 14.00 Uhr	Seubersdorf Wochenmarkt	Christbaumverkauf der FF Seubersdorf
11.	Seubersdorf	Christbaumverkauf der FF Seubersdorf
17., 19.00 Uhr	Daßwang, Schützenhaus	Weihnachtsfeier DJK Daßwang
31.	Seubersdorf	Silvesterlauf

Anzeigenpreise:

schwarz/weiß farbig

1/1 Seite 100,- € / 200,- €
187 x 265 mm

1/2 Seite 70,- € / 125,- €
187 x 130 mm

1/3 Seite 60,- € / 100,- €
187 x 85 mm

1/4 Seite 50,- € / 90,- €
90 x 130 mm

1/6 Seite 40,- € / 75,- €
90 x 90 mm

1/8 Seite 30,- € / 60,- €
90 x 65 mm

Kleinanzeige: 10,- €
vorgenannte Preise zuzügl. MwSt. und evtl. anfallender Satzkosten!

Anzeigenannahme:
SemmlerDruck OHG
Bergstr. 23a · 92358 Daßwang
Tel. (0 94 97) 90 21 22
mail: at@semmlerdruck.de

Letzter Abgabetermin Dez.-Ausgabe:
Freitag, 02. Dezember
Erscheinungstermin:
Samstag, 10. Dezember

ZITAT:

Mit zwanzig Jahren hat jeder das Gesicht, das Gott ihm gegeben hat, mit vierzig das Gesicht, das ihm das Leben gegeben hat, und mit sechzig das Gesicht, das er verdient.



(Enzo Petrucci)



Treffpunkt Bücherei

Lesen - Reden - Leute treffen



Im Monat November nimmt die Bücherei gebrauchte Bücher an. Diese können während der Öffnungszeiten auf der Bierbank im Flur abgelegt werden. Bitte beschränken Sie sich auf die Abgabe von 20 Büchern und nur in diesem Zeitraum.

Für das Frühjahr ist ein Flohmarkt angedacht, bei dem jeder an einem Tisch seine eigenen Bücher an den Mann/die Frau bringen kann. Näheres dazu wird noch bekanntgegeben.

Bitte denken Sie als Eltern daran, die über die Ferien ausgeliehenen Bücher der Kinder wieder zurückzubringen. Der Medien-Rückgabekasten ermöglicht eine ‚Rund-um-die-Uhr-Abgabe'.

Öffnungszeiten:

Montag 15-17 Uhr	Dienstag 10-12 Uhr
Mittwoch 15-17 Uhr	Donnerstag 17-19 Uhr
Freitag 15-17 Uhr	Sonntag 10:45-11:45 Uhr

Kontakte:

Telefonnummer: **09497/94 98 782**
e-Mail: kath-buecherei-seubersdorf@t-online.de
Bestand: www.biblino.de/seubersdorf
Onleihe: leo-nord.onleihe.de

leih' dir was

Katholische Öffentliche Bücherei
Schulstraße 1 · 92358 Seubersdorf

Impressum:

Mitteilungsblatt der Gemeinde Seubersdorf

Herausgeber: Gemeinde Seubersdorf
vertreten durch den 1. Bürgermeister Eduard Meier
Verantwortlich für den amtlichen Teil:
Gemeindeverwaltung Seubersdorf

Für Anzeigen-Annahme:
Semmler-Druck, Daßwang

Auflage: 2.000 Exemplare

Druck: Semmler Druck
Bergstr. 23a · 92358 Daßwang
Tel. (0 94 97) 90 21 22 · Fax (0 94 97) 90 21 24
E-Mail: semmlerdruck@gmx.de

Für Irrtümer und Druckfehler keine Haftung.

Öffnungszeiten des Rathauses

Schulstraße 4 · 92358 Seubersdorf
E-Mail: info@seubersdorf.de
Internet: www.seubersdorf.de
Mo., Di., Mi. u. Fr. 08.00 bis 12.00 Uhr
Donnerstag 08.00 bis 12.00 Uhr
und 14.00 bis 18.30 Uhr
und täglich nach Vereinbarung

Rufnummern der Gemeinde

Rathaus	Tel. 0 94 97 / 9 41 96-0
	Fax 0 94 97 / 9 41 96-20
Bauhof	Tel. 0 94 97 / 63 27
Kläranlage	Tel. 0 94 97 / 13 55
Schule Seubersd.	Tel. 0 94 97 / 3 45
Kiga St. Georg	Tel. 0 94 97 / 4 44
Kiga Haus Johannes Batzhausen	Tel. 0 94 97 / 14 90
Nachbarschaftshilfe	Tel. 01 71 / 777 18 00

Wasserwarte:

Gemeinde Seubersdorf
Klemens Mayer Tel. 01 60 / 96 93 81 02
Zweckverband Berching-Ittelhofener Gruppe
Tel. 0172 / 8 16 99 44
Eichlberger Gruppe 0160 / 3 68 51 48
Zweckverband der Wasserversorgungsgruppe Laber-Naab 0170 / 4 34 55 05

Klärwärter:

Tel. 0 94 97 / 13 55
Thomas Lang

Deponiewärter:

Georg Nutz Tel. 0 94 97/8 73
Franz Spangler Tel. 0 94 97/14 21

Deponie Waldhausen:

Freitag 13.00 - 17.00 Uhr
und nach telefonischer Vereinbarung!

Wertstoffhof Seubersdorf

01. Oktober - 31. März
Mittwoch 15.00 – 17.00 Uhr
Samstag 09.00 – 12.00 Uhr

Rufbus Nummer 588: Tel. 0800 6065600

Nächste Abfuhr Papiertonnen:

OT Seubersdorf, Batzhausen, Frischgrün, Klingelmühle, Krappenhofen (südl. der Bahnlinie), Waldhausen, Willmannsdorf **11.11., 09.12.2022**

OT Daßwang, Eichenhofen, Freihausen, Gastelshof, Haag, Ittelhofen, Krappenhofen, (nördl. der Bahnlinie), Neuhausen, Riedhof, Schnufenhofen, Wachtlhof, Waldkirchen, Winn, Wissing **05.11., 02.12.2022**

Nächste Abfuhr Gelber Sack:

Ittelhofen, Waldkirchen **09.11., 23.11., 07.12.2022**
Seubersdorf, Krappenhofen, Neuhausen, Daßwang, Willmannsdorf, Batzhauen, Waldhausen, Klingelmühle, Frischgrün, Eichenhofen,Gastelshof, Haag **07.11., 21.11., 05.12.2022**

Winn Schnufenhofen, Wachtlhof, Wissing **14.11., 28.11.2022**

Freihausen, Riedhof **10.11., 24.11., 08.12.2022**



FISCHERHAUS
Mit Liebe bauen.

NIEDRIGENERGIEHÄUSER
PHOTOVOLTAIK
FERTIGHÄUSER
ARCHITEKTEN
HÄUSER
SONNEN
BATTERIE

QUALITÄT AUS BAYERN



Immovative
nachhaltig leben

Andreas Kellermeier
Hauptstr. 54, 92358 Batzhausen
09497 9494 746
info@immovative.de
www.immovative.de

Ganz in eurer Nähe!

sonnen
energy is yours