

SUPLEMENTO

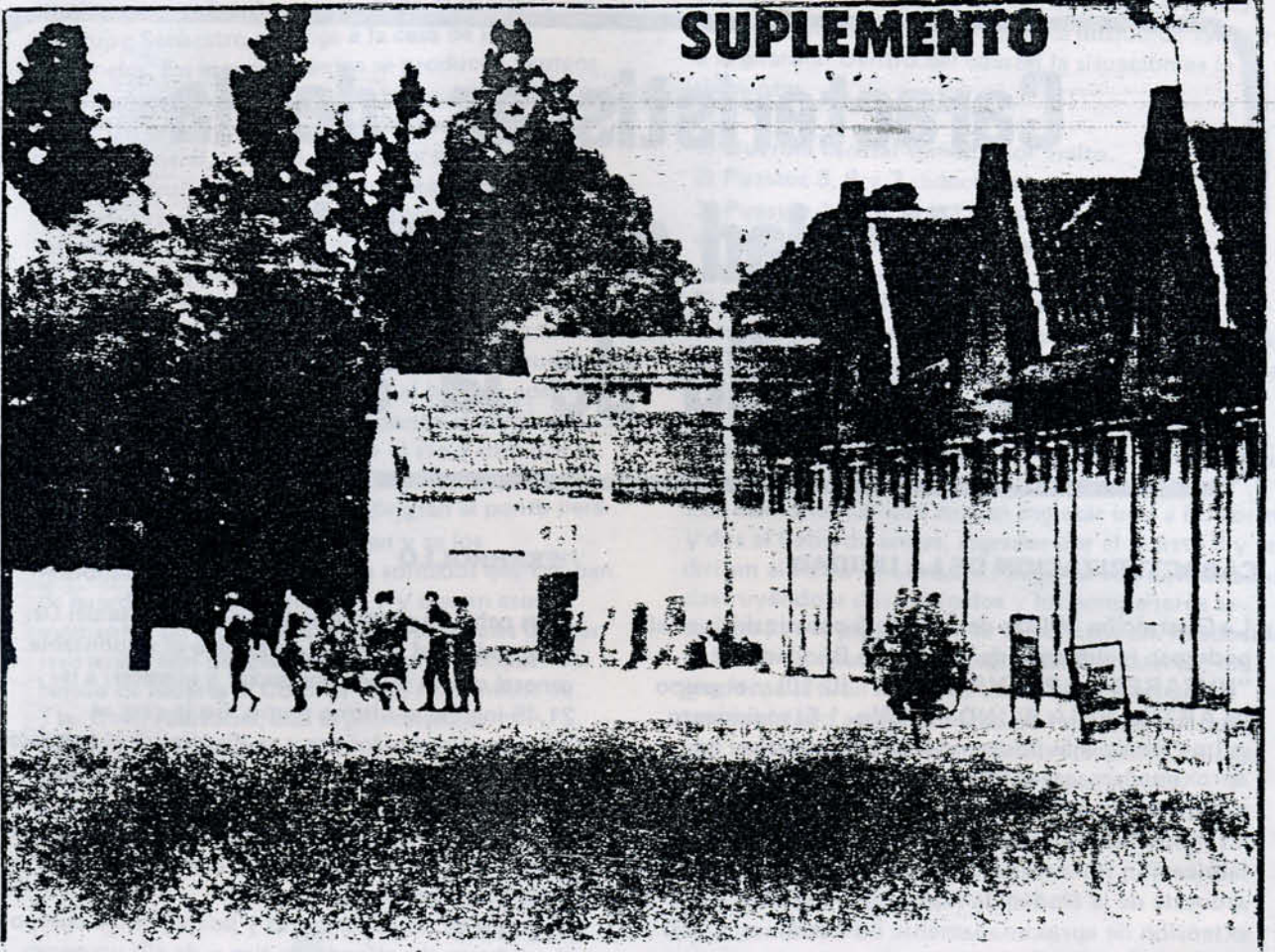

EL COMBATE DE AZUL

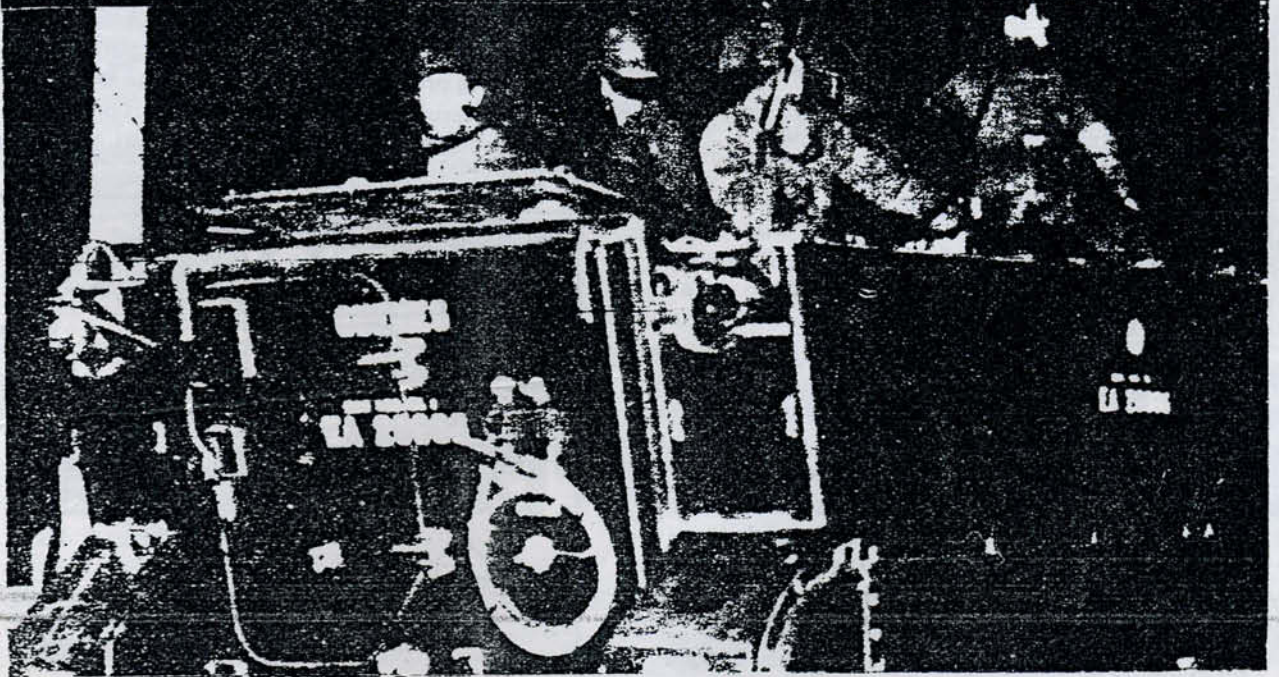

Características de la Unidad de Azul y desarrollo de la acción

CARACTERIZACION DE LA UNIDAD

La Guarnición Militar de Azul está constituida por el poderoso regimiento de Caballería Blindada 10 "HUSARES DE PUEYREDON" (C-10) y el grupo de ARTILLERIA BLINDADA No. 1 El regimiento es uno de los más poderosos del país y consta de aproximadamente 2.000 hombres, entre oficiales, suboficiales y soldados. Allí tienen sus apostaderos los modernos tanques franceses AMX-15 de fabricación francesa, está ubicada sobre el costado sudoeste de la ciudad de Azul sobre una extensión de aproximadamente 40 hectáreas, a 250 km. de la Capital Federal.

El cuartel ocupa 5 cuadras de frente por 8 cuadras de fondo, teniendo adelante y al costado derecho hacia la ciudad, edificaciones ocupadas en su mayoría por el personal militar de la guarnición. En el día del ataque la unidad estaba reducida en sus efectivos por el licenciamiento de la tropa y personal subalterno.

CARACTERIZACION DEL ENEMIGO

El cuartel de Azul es una de las principales bases del ejército contrarrevolucionario, la más aguerrida con la conocida trayectoria de alzamientos y preparada para la lucha contra la guerrilla, en ese sentido contaban con gran cantidad de armamento del más variado, incluso escopetas ITAKA para la represión en la ciudad. Su tropa tenía entrenamiento especial y permanente, sufriendo los soldados la más rigurosa disciplina hasta los últimos momentos de su baja. Su entrenamiento comprendía también planes de defensa para posibles copamientos y disposición de grupos de guardia dotados con poderoso armamento en forma permanente, distribuidos en distintos puntos de la guarnición. El total de la dotación de guardia permanente era aproximadamente de 50 hombres armados con fusiles FAL, distribuidos en 3 centros de guardia, 8 puestos de centinela. En el caso de oficiales, donde se alojaban los que pertenecían al regimiento, disponía de armamento liviano y escopetas ITAKA.

DESARROLLO

A las ocho un grupo armado, copa la casa del Dr. Inza, reduce al sereno y comunica al responsable general que se puede comenzar a ingresar; a las 21.45-ingresa el último grupo. En la casa se colocaron los uniformes y se distribuyó el armamento y los elementos necesarios para las tareas de cada grupo. A las 22.15 salió el primer grupo, aniquilamiento y posta y diez minutos después los grupos de Batería y Secuestro. Se avanzó en fila india y agazapados.

El grupo de aniquilamiento y posta avanzó cuerpo a tierra hasta el polígono de tiro y de allí un grupo de compañeros ingresa al cuartel y reduce al puesto 3, comunica al resto, que ingresa de inmediato y se dirige al tanque. En esos momentos se alerta el centinela y hace una ráfaga de FAL y desde el tanque se organiza la defensa. Se generaliza el primer enfrentamiento para reducir la guardia que está en el tanque, en el tiroteo caen heridos un oficial y un suboficial. Los grupos que venían atrás a pocos metros, ingresan hasta el paredón del polígono y reciben la orden de asalto según el plan que prevía que se descubriese el copamiento antes de reducir a los guardias. Grupos armados con FAL y granadas

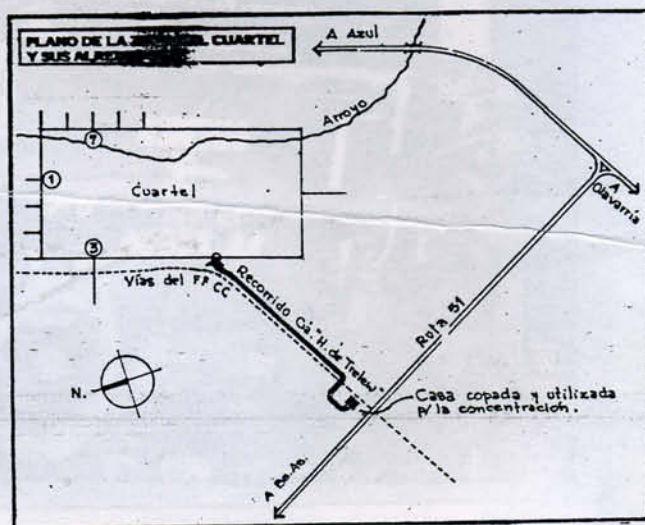

antitanque se distribuyen por todo el cuartel y el grupo Secuestro se dirige a la casa de los coroneles. En esos momentos se producen tiroteos en distintos puntos del cuartel por espacio de una hora. Un grupo de cuatro compañeros ocupa la guardia central, anula el puesto 1 y pone en fuga a unos patrulleros que intentaron estacionarse en la entrada principal. Otro grupo asalta al casino de oficiales y luego de un rápido enfrentamiento pone en fuga a los oficiales que allí se alojaban bloqueando el edificio y haciendo cesar la resistencia ofrecida. El grupo Secuestro sostiene un enfrentamiento camino a la casa de los coroneles, luego del cual rodean la entrada a las casas por el lado de adentro del cuartel, ingresan al parque donde se dividen en dos sub-grupos, avanzando uno por el río y otro por el paredón de la calle. Allí intiman al Coronel Gay y al Tte. Cnel. Ibarzábal que se dirijan al punto para ingresar al cuartel, que se rindan y se los responsabiliza de la vida de los soldados que estaban de guardia en los puestos 6 y 7 y que en esos momentos no se los divisaba. Los coroneles oponen resistencia con pistolas 9 mm. y en el combate cae herido de muerte el Coronel Gay, rindiéndose el Tte. Cnel. Ibarzábal; con el prisionero se intima a los soldados rendición, entregándose a los pocos minutos y se intima luego a la familia del Coronel Gay que se entregue, cosa que también hacen. Se traslada al prisionero al transporte y los

compañeros trasladan a los demás prisioneros a la herrería, donde un grupo tenía la misión de reducir a la guardia. Dentro del cuartel la situación es la siguiente:

- 1) Guardia central tomada por asalto.
- 2) Puestos 3, 6 y 7 reducidos.
- 3) Puestos 1, 2, 4, 5 y 8 abandonados.
- 4) Casino de oficiales bloqueado y anulada la resistencia.
- 5) Herrería (por la información periodística se concluye que fue tomada más tarde de lo previsto).
- 6) Tanque mantiene la resistencia, no se puede copar.

La totalidad del terreno es controlada por nosotros. Plaza de armas y Baterías no se pueden tomar por la resistencia del tanque que no logramos quebrar. Los camiones (3) que debían ingresar uno a Polvorín y dos al Patio de armas, ingresan por el puesto 3 y se dirigen al Patio de armas. Al llegar se ven enfrentados destruyéndose dos vehículos y los compañeros se retiran por el puesto 3 en el tercer camión. Producido el asalto y copado casi íntegramente el cuartel, los grupos se retiran hacia los transportes y un grupo queda aislado aparentemente en Herrería, del que aún no tenemos una información completa. La casa que se había usado como cuartel general cae, después de la retirada de la mayoría de nuestros compañeros.

Frente de la unidad militar enemiga ocupada por la COMPAÑIA "HEROES DE TRELEW"



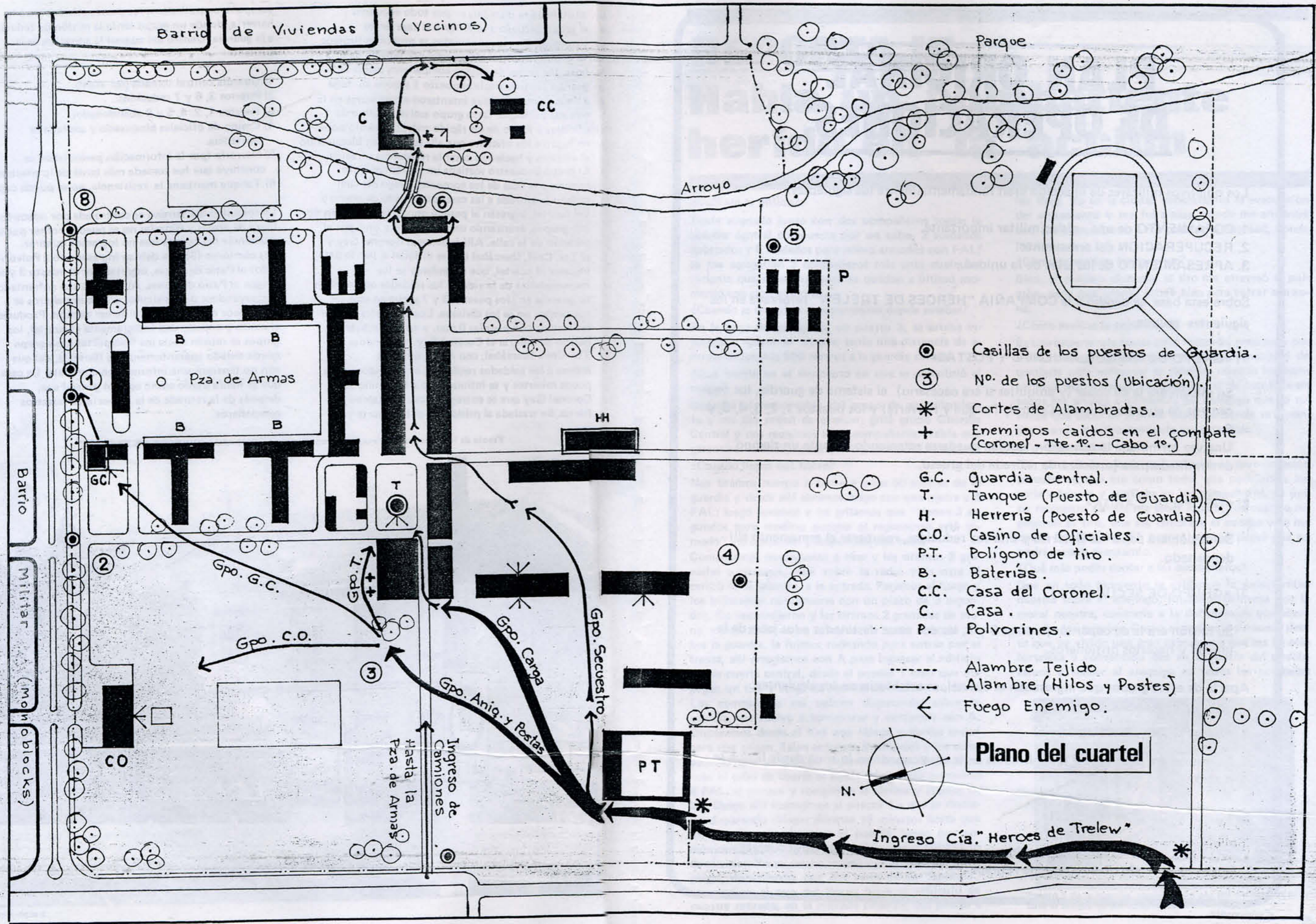

Barrio de Viviendas (Vecinos)

Parque

Arroyo

Pza. de Armas

Barrio Militar (monoblocks)

- ⊙ Casillas de los puestos de Guardia.
- ③ N° de los puestos (ubicación).
- * Cortes de Alambradas.
- + Enemigos caídos en el combate (Coronel - Tte. 1° - Cabo 1°.)

- G.C. Guardia Central.
- T. Tanque (Puesto de Guardia)
- H. Herrería (Puesto de Guardia)
- C.O. Casino de Oficiales.
- P.T. Polígono de tiro.
- B. Baterías.
- C.C. Casa del Coronel.
- C. Casa.
- P. Polvorines.

- Alambre Tejido
- Alambre (Hilos y Postes)
- ← Fuego Enemigo.

Plano del cuartel



Ingreso Cía. "Héroes de Trelew"

Ingreso de Camiones hasta la Pza. de Armas

Gpo. G.C.

Gpo. T.

Gpo. C.O.

Gpo. Aniq. y Postas

Gpo. Carga

Gpo. Secuestro

PT

CO

C

CC

P

H

8

7

+7

6

5

1

2

4

3

PLAN ORIGINAL DE OPERACIONES

Los objetivos militares de la acción eran fundamentalmente los siguientes:

1. COPAMIENTO de una unidad militar importante.
2. RECUPERACION del armamento.
3. APRESAMIENTO de los jefes de la unidad.

Sobre esta base, se dividió a la COMPAÑIA "HEROES DE TRELEW" reforzada en los siguientes grupos:

1) ■GRUPO DE ANIQUILAMIENTO Y POSTAS■

Su misión era la de copar (y aniquilar si era necesario) el sistema de guardia, los tres centros de guardia (Guardia Central, Tanque y Herrería) y los puestos 1, 2, 3, 4, 5, y 8.

Una vez terminada la operación, debían quedarse reteniendo durante un tiempo determinado para garantizar la retirada del grueso.

2) ■GRUPO DE CARGA■

Su misión era copar las Baterías y una vez reducidas, recuperar el armamento allí depositado.

3) ■GRUPO DE SECUESTRO■

Su misión era la de copar los puestos 6 y 7, las dos casas destinadas a los jefes de la unidad y hacerlos prisioneros.

Aparte de estos grupos que ingresaban al cuartel, se establecieron los siguientes:

4) ■GRUPO DE VEHICULOS■

Su misión era la de cuidar los vehículos en la casa copada en la zona desde la que se partió.

5) ■GRUPO DE CONTENCION■

Su misión era la de contener y rechazar la posible intervención de otras fuerzas (policía) evitando que cortaran la retirada.

REPORTAJE

Habla un combatiente herido en la acción

¿Cuál era tu misión?

Tenía asignado junto con dos compañeros tomar la guardia central compuesta por un cabo, 2 soldados apostados y 6 soldados para relevo armados con FAL; se me agregarían 3 compañeros más ante cualquier variante que sucediera, pero se quedan a último momento con otro grupo.

¿Cuando se descubre el copamiento, donde estabas?

En la zona del polígono, en puesto 3, se estaba intentando reducir el tanque; tenía una distancia de aproximadamente 500 metros a la guardia central.

¿Qué hiciste en el momento en que se descubrió el asalto?

Consulté al responsable del grupo de aniquilamiento y me dió orden de avanzar; grité grupo Guardia Central y nos reunimos los 3 compañeros. Había que garantizar la misión para que ingresaran los camiones.

¿Cuando llegan qué hacen?

Nos tiramos cuerpo a tierra a unos 50 metros de la guardia y desde allí abrimos fuego con una metra y 2 FAL; luego paramos y les gritamos que "tienen 3 segundos para rendirse porque el regimiento está tomado", no contestan y responden con tiros.

Comenzamos nuevamente a tirar y les tiramos 2 granadas antitanque, una sobre la radio y la otra al centro de la guardia, a la entrada. Paramos el fuego y los intimamos nuevamente con un plazo de 3 segundos. No respondieron y les tiramos 2 granadas de mano y nos abrimos en abanico de a dos tirando sobre la guardia, la fuimos rodeando para entrar por el frente, allí arreglamos con A para ingresar al edificio por la puerta central, desde el puesto 1 creo que me pegan un tiro y caigo de rodillas al lado de un árbol. Los compañeros me cubren disparando sobre la guardia, me vuelvo a incorporar y entramos con A. Disparamos desde el hall una ráfaga y damos orden para que salgan. Salen entonces 2 soldados y los compañeros que ya habían ingresado sacan 6 soldados más; el cabo de cuarto se había rajado. Allí juntamos 8 FAL, el parque y rompimos la alarma y el paso de luz. Desde allí intimamos al puesto 1 a que se rindiese, disparando ráfagas durante 15 minutos hasta que los guardias abandonaron el puesto, luego nos comunicamos con el grupo que había tomado el casino de oficiales. Yo ya estaba jodido y D se hace cargo del grupo, disponiendo que dos compañeros "apreten" un auto en el que me llevan hasta el vehículo de nuestra retirada; en la retirada pasamos dos pinzas a

los tiros. Ya en la ciudad concretamos la evacuación del armamento y me fui a casa, donde me encontré con los compañeros y me pasaron a Sanidad, donde me ves.

¿Cómo te sentiste físicamente?

Bien, el médico dice que el tiro me atravesó el pulmón, pero que pronto estaré bien para volver a la zona.

¿Cómo evalúas la experiencia?

Es una experiencia nueva para nosotros, pero muy positiva, porque demostramos una real capacidad de combate para enfrentar al ejército; además los compañeros demostraron una gran moral de combate en todos los grupos a diferencia del enemigo que lo tuvimos que sacar en algunos casos de donde se escondía cuando el enfrentamiento era sostenido.

¿Tuviste miedo?

No, para nada, desde que empezó la aproximación pensaba en que era como todo, que podríamos llevarla adelante y confiaba en los compañeros. El único momento en que me sentí jodido, fue cuando me pegaron el tiro, que me temblaba el cuerpo y se me nubló la vista; me dió bronca porque pensé que no podría seguir avanzando.

¿Qué más podés contar a los compañeros?

Que en todo momento se evidencia la superioridad nuestra sobre el enemigo, fundamentalmente por la moral nuestra, contraria a la del enemigo que abandonaba los puestos. Como experiencia personal siento que he vivido una gran experiencia que me da más fortaleza y convencido que en la guerra del pueblo vamos a vencer al enemigo en todos los combates futuros.



Puesto 1 de la guardia, abandonado por sus defensores ante el ataque de nuestras fuerzas.

Parte de Guerra N°1

A las 22.30 del sábado 19 de enero, la COMPAÑIA "HEROES DE TRELEW" (reforzada) del EJERCITO REVOLUCIONARIO DEL PUEBLO realizó una incursión en la ciudad de AZUL (Provincia de Buenos Aires) y atacó la guarnición del Ejército Contrarrevolucionario establecido en esa ciudad, compuesta por el Regimiento 10 de Caballería Blindada y el Grupo 1 de Artillería Blindada. Luego de tomada la guardia central y el puesto No. 3, se generó una resistencia en dos centros secundarios de la guardia (Tanque y Herrería) que hizo posible la intervención del resto del personal del cuartel e imposibilitó su total copamiento. En el desarrollo del combate, la COMPAÑIA "HEROES DE TRELEW" redobló sus esfuerzos y mantuvo la ofensiva durante una (1) hora hasta que se comprobó la imposibilidad de doblegar la resistencia atrincherada de fuerzas superiores. Un grupo especial de nuestra Compañía guerrillera atacó simultáneamente el sector de viviendas de los jefes enemigos con el propósito de tomarlos prisioneros. Tomó los puestos 6 y 7 e intimó la rendición del Cnel. Gay y el Tte. Cnel. Ibarzábal, jefe y sub-jefe de la guarnición. Ibarzábal se resistió a balazos lo que provocó un tiroteo donde murió el Cnel. Gay y obligó a Ibarzábal a rendirse. En la retirada un grupo de compañeros quedaron aislados en campo enemigo y aún no ha sido posible determinar su suerte, aunque por el comunicado del enemigo es probable que dos de ellos hayan sido asesinados o muertos en combate. El EJERCITO REVOLUCIONARIO DEL PUEBLO reafirma su decisión de continuar sin desmayos la verdadera lucha por la liberación nacional y social de nuestra Patria y de nuestro pueblo, por destruir el injusto sistema de explotación y opresión que sufren los trabajadores argentinos y una de cuyas principales fuerzas son las FF.AA. contrarrevolucionarias. Ni el engaño ni la fuerza podrán doblegar la resistencia popular que continuará creciendo hasta convertirse en poderosa fuerza y barrer definitivamente de la Patria Argentina a todos los explotadores y opresores.

¡NINGUNA TREGUA AL EJERCITO OPRESOR!

¡NINGUNA TREGUA A LAS EMPRESAS EXPLOTADORAS!